

MINISTÉRIO DA EDUCAÇÃO

# Direito à Educação

Subsídios para a Gestão  
dos Sistemas Educacionais

Orientações Gerais e  
Marcos Legais

2ª Edição

Brasília-DF  
MEC/SEESP  
2006

MINISTÉRIO DA EDUCAÇÃO

**Secretaria de Educação Especial**

Claudia Pereira Dutra

**Departamento de Políticas de Educação Especial**

Cláudia Maffini Griboski

**Organização e Sistematização**

Ricardo Lovatto Blattes

**Revisão Técnica**

Marlene de Oliveira Gotti

© 2006. Ministério da Educação

É permitida a reprodução parcial ou total desta obra, desde que citada a fonte.

Impresso no Brasil / Printed in Brazil

Dados Internacionais de Catalogação na Publicação (CIP)  
Centro de Informação e Biblioteca em Educação (CIBEC)

---

Direito à educação : subsídios para a gestão dos sistemas educacionais :  
orientações gerais e marcos legais / Organização: Ricardo Lovatto  
Blattes . – 2. ed . – Brasília : MEC,  
SEESP, 2006.  
343 p.

1. Educação inclusiva. 2. Política da educação. 3. Educação especial.  
4. Legislação do ensino. I. Brasil. Ministério da Educação. Secretaria de  
Educação Especial.

CDU 376

---

# SUMÁRIO

## APRESENTAÇÃO

Educação Inclusiva: Tempo de Transformação.....	05
---	----

## EVOLUÇÃO ESTATÍSTICA DA EDUCAÇÃO ESPECIAL..... 07

1. Aspectos históricos-sociais da informação.....	09
2. Análise de dados censitários.....	10
3. A Educação Especial na Educação Superior.....	14

## MARCOS LEGAIS.....17

## CONSTITUIÇÃO FEDERAL.....19

## LEIS..... 23

Lei nº 7.853, de 24 de outubro de 1989 .....	23
Lei nº 8.069, de 13 de julho de 1990 .....	29
Lei nº 8.859, de 23 de março de 1994 .....	74
Lei nº 9.394, de 20 de dezembro de 1996 .....	75
Lei nº 10.048, de 08 de novembro de 2000 .....	99
Lei nº 10.098, de 19 de dezembro de 2000 .....	101
Lei nº 10.172, de 09 de janeiro de 2001 .....	106
Lei nº 10.436, de 24 de abril de 2002 .....	189
Lei nº 10.845, de 05 de março de 2004 .....	190

## DECRETOS..... 193

Decreto nº 3.298, de 20 de dezembro de 1999 .....	193
Decreto nº 3.860, de 09 de julho de 2001 .....	209
Decreto nº 3.956, de 08 de outubro de 2001 .....	211
Decreto nº 5.296, de 02 de dezembro de 2004 .....	217
Decreto nº 5.397, de 22 de março de 2005 .....	237
Decreto nº 5.626, de 22 de dezembro de 2005 .....	239
Decreto nº 5.773, de 09 de maio de 2006 .....	248
Decreto nº 5.904, de 21 de setembro de 2006 .....	268

## PORTARIAS..... 272

Portaria nº 8, de 23 de janeiro de 2001 .....	272
---	-----

Portaria n° 2.678, de 24 de setembro de 2002 .....	276
Portaria n° 3.284, de 07 de novembro de 2003 .....	277
Portaria n° 976, de 04 de maio de 2006 .....	279
Portaria n° 1.010 de 10 de maio de 2006 .....	281
<b>RESOLUÇÕES.....</b>	<b>282</b>
Resolução CFE n° 2, de 24 de fevereiro de 1981 .....	282
Resolução CNE/CEB n° 2, de 11 de setembro de 2001 .....	283
Resolução CNE/CP n° 1, de 18 de fevereiro de 2002 .....	289
Resolução CNE/CP n° 2, de 19 de fevereiro de 2002 .....	295
Resolução CNE/CEB n° 1, de 21 de janeiro de 2004 .....	296
<b>PARECER.....</b>	<b>301</b>
Parecer CNE/CEB n° 17, de 03 de julho de 2001 .....	301
<b>DECLARAÇÃO INTERNACIONAL.....</b>	<b>328</b>
Declaração de Salamanca , de 10 de junho de 1994 .....	328

# APRESENTAÇÃO

## EDUCAÇÃO INCLUSIVA: TEMPO DE TRANSFORMAÇÃO

Vivemos em uma sociedade democrática que tem por definição a pluralidade, o convívio e a interlocução na diversidade. O direito de participar nos espaços e processos comuns de ensino e aprendizagem realizados pela escola está previsto na legislação, e as políticas educacionais devem estar compatíveis com esses pressupostos que orientam para o acesso pleno e condições de equidade no sistema de ensino.

A Constituição da República, quando adota como princípio a "igualdade de condições para o acesso e permanência na escola", compreendido como efetivação do objetivo republicano de "promover o bem de todos, sem preconceito de origem, raça, sexo, cor, idade e quaisquer outras formas de discriminação", prevê uma sociedade com escolas abertas a todos, em qualquer etapa ou modalidade, bem como o acesso a níveis mais elevados de ensino.

A importância de fazer do direito de todos à educação um movimento coletivo de mudança aponta para a adoção de políticas públicas inclusivas, para a transformação dos sistemas educacionais e das práticas sociais, que envolvem as relações com as famílias e a comunidade. As políticas educacionais devem prever a eliminação das barreiras à educação dos alunos com deficiência, com síndromes, com altas habilidades/superdotação prevendo o atendimento às necessidades educacionais especiais, promovendo a participação a partir de novas relações fundamentais para uma socialização humanizadora.

A educação inclusiva pressupõe novas relações pedagógicas centradas nos modos de aprender das diferentes crianças e jovens e de relações sociais que valorizam a diversidade em todas as atividades, espaços e formas de convivência e trabalho. Dessa forma, na efetivação do direito de todos à educação, o direito à igualdade e o direito à diferença são indissociáveis e os direitos específicos servem para eliminar as discriminações e garantir a plena inclusão social.

A Secretaria de Educação Especial do Ministério da Educação apresenta, nesta publicação, a legislação e as políticas educacionais que auxiliam na efetivação do direito à educação de todos os alunos, trazendo uma atualização da legislação, como o Decreto 5.296/2004, que regulamenta a acessibilidade às pessoas com deficiência ou com mobilidade reduzida, e o Decreto 5.626/2005, que regulamenta a Lei de Libras – Língua Brasileira de Sinais.

**CLAUDIA PEREIRA DUTRA**  
SECRETÁRIA DE EDUCAÇÃO ESPECIAL



EVOLUÇÃO  
ESTATÍSTICA DA  
EDUCAÇÃO ESPECIAL





## 1. Política de Educação Especial

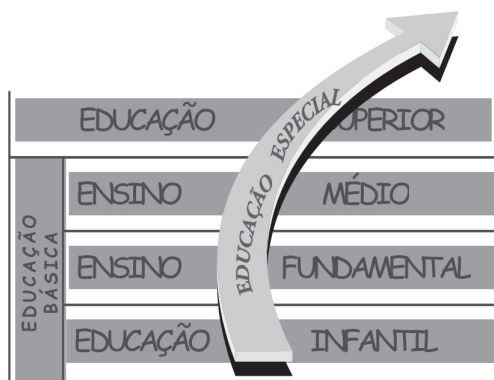

A concepção de educação inclusiva, com base nos princípios do direito de todos à educação e valorização da diversidade humana fundamenta a política de educação especial que orienta os sistemas de ensino para garantir o acesso de todos às escolas comuns da sua comunidade e o atendimento às necessidades educacionais especiais dos alunos.

Considerando a heterogeneidade presente na sociedade, as escolas devem acolher todas as crianças, independentemente das suas condições físicas, intelectuais, sociais, emocionais, lingüísticas e outras. Nessa perspectiva, o desafio da educação é assegurar um ensino de qualidade que beneficie os alunos com deficiência e com altas habilidades/superdotação, com a organização de escolas que promovam a participação e a aprendizagem de todos.

A educação especial assim contextualizada se constitui numa modalidade transversal que perpassa todos os níveis, etapas e modalidades de ensino, definida por uma proposta pedagógica que assegure recursos e serviços de atendimento educacional especializado organizados institucionalmente para apoiar a educação nas classes comuns, de modo a garantir a escolarização e promover o desenvolvimento da potencialidade dos alunos com necessidades educacionais especiais.

O Ministério da Educação, por meio da Secretaria de Educação Especial, apóia a construção de sistemas de ensino inclusivos com desenvolvimento de políticas públicas de democratização do acesso à educação, de gestão participativa, de formação de professores, de eliminação de barreiras pedagógicas, atitudinais, físicas e nas comunicações que possibilitem o acesso pleno ao currículo.

## 2. Evolução da Educação Especial

### 2.1. Aspectos Histórico-Sociais

O quadro estatístico da educação especial brasileira deve ser compreendido de maneira articulada com as questões implicadas no *status* da pessoa com deficiência em nosso país e nas políticas em geral direcionadas a esse segmento da população.

Historicamente, a pessoa com deficiência tem tido a sua visibilidade como sujeito de direitos condicionado ao empenho das políticas públicas com a plena integração à vida social. Ao longo de quase todo o século XX, a sociedade brasileira, suas agências formadoras e seus agentes empregadores regeram-se por padrões de normalidade. As pessoas com deficiência eram naturalmente compreendidas como fora do âmbito social.

As medidas governamentais dirigidas a elas, igualmente – quando existiam – eram concebidas de maneira apartada em relação às políticas gerais. Tanto que se favoreceu o desenvolvimento de instituições segregadas de atendimento, inclusive educacional, oriundas da mobilização de familiares e amigos que respondiam, assim, ao descaso ou à atenção apenas residual da parte do Estado. O próprio Estado disseminou tal modelo, criando também instituições especializadas, ou então classes especiais, ambiente segregado no interior de uma escola comum.

As informações censitárias seguiram o mesmo padrão: quando diziam respeito à pessoa com deficiência, atinham-se a aspectos de saúde: condição motora, sensorial, mental. Quando diziam respeito a todos, o faziam sem considerar a necessidade da pessoa com deficiência, com vistas a eliminar as barreiras estruturais que sempre enfrentou para ter acesso à educação, à cultura e ao trabalho, ou seja, à cidadania.

Na segunda metade da década de 90, período imediatamente posterior à Declaração de Salamanca (1994), redimensionou-se a atenção à pessoa com deficiência no campo da educação, no centro de um imenso debate sobre conceitos, indicadores e políticas sociais.

O Ministério da Educação, em 2003, para ampliar e qualificar o conhecimento da demanda de atenção educacional especializada nas escolas brasileiras, realizou a revisão dos conceitos referentes às deficiências, especificando a identificação dos alunos cegos e com baixa visão; surdos e com deficiência auditiva, e ampliou a coleta de dados, incluindo a série em que estão matriculados os alunos com necessidades educacionais especiais. Em 2004 foram acrescentados três novos conceitos: Autismo, Síndrome de Down e Surdocegueira.

A inexistência de informação sobre o desenvolvimento escolar do aluno com necessidades educacionais especiais equivale, para usar o termo cunhado pelo sociólogo francês Pierre Bourdieu, a uma situação de excluídos do interior: alunos que podem até estar dentro do sistema de ensino, e mesmo em escolas comuns, mas permanecem *excluídos* em relação à perspectiva de progresso escolar, para si mesmos e para os formuladores de políticas.

## 2.2. Análise de Dados Censitários

### 2.2.1. Censo Demográfico

O Censo Demográfico de 2000, do IBGE, mostra que 24,6 milhões de pessoas apresentam pelo menos uma das deficiências enumeradas – cerca de 14,5% da população brasileira. Foram incluídas na pesquisa todas as pessoas que apresentem alguma dificuldade de enxergar, de ouvir, de locomover-se ou tenham alguma deficiência mental. O conceito utilizado pelo Censo, de limitação de atividades, seguiu recomendações recentes da Organização Mundial de Saúde e da ONU (Organização das Nações Unidas).

Tabela 1 – Número de pessoas por tipo de deficiência.

Deficiência	População
Visual	16.573.937
Motora	7.879.601
Auditiva	5.750.809
Mental	2.848.684
Física	1.422.224

Fonte: Censo Demográfico (IBGE/2000)

Os conceitos utilizados pelo IBGE foram de deficiência mental permanente; deficiência física (tetraplegia, paraplegia ou hemiplegia permanente, bem como a falta de membro ou de parte dele – perna, braço, mão, pé ou dedo polegar); incapaz, com alguma ou grande dificuldade de caminhar ou subir escadas.

No ano 2000, segundo dados do Censo, havia, na faixa de 0 a 14 anos, 2.161.333 pessoas com pelo menos uma das deficiências enumeradas. Dessas pessoas, nessa faixa de idade – que coincide com as faixas da educação infantil (0 a 5 anos) e da educação fundamental obrigatória (6 a 14 anos) – havia em 2000, 1.602.660 pessoas com alguma deficiência freqüentando creche ou escola.

## 2.2.2 Censo Escolar

O Censo Escolar é um levantamento estatístico realizado anualmente pelo INEP, por meio da aplicação de questionários objetivos que são encaminhados a todas as escolas regulares brasileiras da educação básica, que atuam em suas diferentes etapas – educação infantil (creche e pré-escola), fundamental e média – e modalidades – educação especial, profissional e de jovens e adultos. São coletados dados acerca das condições de funcionamento das escolas, do corpo docente em exercício, da matrícula e do fluxo escolar, dentre outros.

Periodicamente, o MEC discute temas como indicadores educacionais, informações relevantes para as distintas áreas, conceitos e terminologias que devem ser utilizados, bem como mudanças que se mostrem necessárias nos instrumentos de coleta de dados.

Tabela 2 – Evolução da matrícula de alunos com necessidades educacionais especiais.

Tipo de Atendimento	Matrículas na esfera pública	Participação na esfera pública	Matrícula na esfera privada	Participação na esfera privada	Total	Participação dos tipos de atendimento
Em classes comuns de escolas comuns	249.177	95%	13.066	5%	262.243	41%
Em classes especiais ou em escolas especiais	134.311	35,5%	243.763	64,5%	378.074	59%
Matrícula Total	383.488	60%	256.829	40%	640.317	100%

Fonte: Censo Escolar MEC INEP (2005)

É importante observar que os sistemas públicos de ensino dos Estados e Municípios mantêm tanto escolas comuns, abertas a todos, quanto escolas especializadas, em que a matrícula vincula-se a um critério de elegibilidade (tipo de deficiência).

Da mesma forma, em relação às instituições de direito privado, temos, de um lado, escolas particulares que implementam processos de educação inclusiva – aprendizado conjunto, em salas comuns – e, de outro, entidades que mantêm escolas especiais, onde só estudam crianças e jovens com deficiência.

Verifica-se que, no campo da escola pública brasileira, ainda prevalecem espaços apartados: escolas especiais e classes especiais. Um dos desafios é exatamente transformar os sistemas de ensino públicos para que realizem uma educação inclusiva.

Gráfico 1 – Evolução do atendimento inclusivo do aluno com necessidades educacionais especiais.

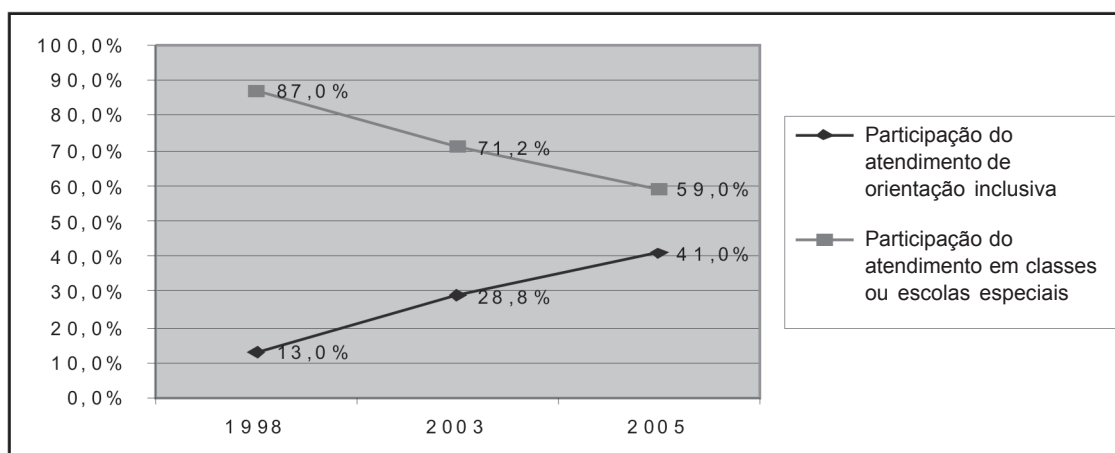

O Gráfico 1 mostra que, no Brasil, ampliou-se significativamente a educação de orientação inclusiva, em que os alunos com necessidades educacionais especiais estudam em classes comuns de escolas regulares. Na educação básica, a matrícula dos alunos com necessidades educacionais especiais nos sistemas de ensino, cresceu de 13% em 1998 para 41% em 2005. De 2003 para 2005, o aumento da matrícula em classes comuns do ensino regular foi de 42,4%.

Por outro lado, diminuiu a participação do atendimento não-inclusivo nas classes especiais e nas escolas especiais, passando de 87% em 1998 para 59% em 2005. O total de matrículas de alunos com necessidades educacionais especiais nos sistemas de ensino, em 2005, foi de 640.317 alunos, evidenciando um crescimento de 27% em relação a 2003.

**Tabela 3 – Distribuição da matrícula de alunos com necessidades educacionais especiais na educação básica.**

Etapa ou modalidade	2003	2005	Varição
Creche	33.016	34.295	+3,9%
Pré-Escola	63.990	78.857	+23,2%
Ensino Fundamental	309.678	419.309	+35,4%
Educação de Jovens e Adultos	26.557	50.369	+89,6%
Ensino Médio	5.940	10.912	+83,7%
Educação Profissional	36.653	45.575	+27,1%
<b>Total</b>	<b>504.039</b>	<b>640.317</b>	<b>+27,0%</b>

Com base nos dados do Censo Escolar, observa-se que os alunos com necessidades educacionais especiais encontram-se, majoritariamente, nas etapas da educação infantil, fundamental, alfabetização e de jovens e adultos, com 91% do total das matrículas. É pouco expressiva, ainda, a participação de alunos do ensino médio e na educação profissional com apenas 9% das matrículas.

**Tabela 4 – Evolução da matrícula de alunos com necessidades educacionais especiais.**

Tipo de Deficiência	1998	1999	2000	2001	2002	2003	2004	2005	Participação em 2005%	Varição 1998/2005
Deficiência visual	15.473	18.629	18.926	17.100	20.257	24.185	44.851 (*)	63.631 (*)	10%	311%
Deficiência auditiva	42.584	47.810	48.790	49.678	52.422	56.024	62.325 (**)	66.334 (**)	10,3%	55,8%
Deficiência física	16.463	17.333	18.160	19.157	21.352	24.658	31.434	37.330	5,8%	127%
Deficiência mental	181.377	197.996	200.145	212.996	231.021	251.506	291.544	278.167	43,5%	53,3%
Deficiência múltipla	42.582	46.745	46.418	51.174	56.166	62.283	70.683	67.191	10,5%	57,7%
Condutas Típicas	8.994	9.223	11.522	11.664	13.670	16.858	63.910	79.850	12,4%	788%
Altas Habilidades	1.187	1.228	758	984	1.110	1.675	2.006	1.918	0,30%	61,5%
Outros	28.666	35.165	37.496	41.994	52.603	-	-	-	-	-
Autismo <sup>1</sup>	-	-	-	-	-	-	-	10.053	1,6%	-
Síndrome de Down <sup>1</sup>	-	-	-	-	-	-	-	34.726	5,4%	-
Surdocegueira <sup>1</sup>	-	-	-	-	-	-	-	1.127	0,17%	-
<b>TOTAL</b>	<b>337.326</b>	<b>374.129</b>	<b>382.215</b>	<b>404.747</b>	<b>448.601</b>	<b>504.039</b>	<b>566.753</b>	<b>640.317</b>	<b>100%</b>	

Fonte: MEC/INEP/SEESP

(\*) 37.248 com Baixa Visão e 7.603 com Cegueira

(\*\*) 27.387 com Surdez e 34.938 com Deficiência Auditiva

(\*) 55.046 com Baixa Visão e 8.585 com Cegueira

(\*\*) 46.668 com Surdez e 19.646 com Deficiência Auditiva

<sup>1</sup> Coleta a partir do Censo Escolar de 2005

Na Tabela 4 destacam-se os seguintes aspectos:

a) A variação percentual positiva nas áreas de deficiência física está ligada à adoção de medidas voltadas à acessibilidade ao meio físico da escola – reformas e adaptações arquitetônicas, definição de padrões mínimos para a construção de prédios escolares –, bem como à acessibilidade em relação ao currículo – ensino e difusão do Braille (por meio de capacitação e também por meio de equipamentos que viabilizam os textos em Braille) e fornecimento de materiais de apoio ao aprendizado de alunos cegos e com baixa visão;

b) No caso da deficiência auditiva, o reconhecimento da Língua Brasileira de Sinais – Libras, em 2002, e a sua regulamentação pelo recente Decreto 5.626/2005 apontam caminhos para a sua difusão e utilização. Um dos desafios desse processo é a necessidade de professores e instrutores de Libras e de intérpretes de Libras/Língua Portuguesa para que se efetive a acessibilidade nas comunicações, garantindo o direito dos surdos à educação;

c) Os alunos com deficiência mental e com deficiência múltipla – cujo atendimento, no Brasil, ainda se faz em larga medida em escolas especiais e em classes especiais. Esse índice demonstra que os sistemas de ensino precisam ser transformados e que tal indicador precisa ser considerado nos processos de definição de políticas para a educação inclusiva;

d) Ainda é reduzida a identificação de alunos com “altas habilidades” ou “superdotados”, apesar de a variação entre 1998 e 2005 ser expressiva em termos percentuais.

Tabela 5 – Número de Municípios com matrícula em Educação Especial.

Unidade Geográfica	Municípios com matrículas na Educação Especial*			Total de municípios brasileiros em 2005**	% de municípios com matrículas na Educação Especial em 2005
	1997	2003	2005		
<b>Brasil</b>	<b>2.375</b>	<b>3.952</b>	<b>4.583</b>	<b>5.564</b>	<b>82,3%</b>
<b>Região Norte</b>	<b>200</b>	<b>297</b>	<b>379</b>	<b>449</b>	<b>84,4%</b>
Acre	8	14	20	22	91,0%
Amapá	8	14	16	16	100,0%
Amazonas	33	35	42	62	67,7%
Pará	91	106	121	143	84,6%
Rorônia	22	28	49	52	94,2%
Roraima	6	14	15	15	100,0%
Tocantins	32	86	116	139	83,4%
<b>Região Nordeste</b>	<b>436</b>	<b>975</b>	<b>1.355</b>	<b>1.793</b>	<b>75,5%</b>
Alagoas	19	53	82	102	80,3%
Bahia	107	204	325	417	78,0%
Ceará	39	125	165	184	89,6%
Maranhão	76	89	119	217	54,8%
Paraíba	26	81	150	223	67,2%
Pernambuco	84	154	169	185	91,3%
Piauí	32	93	119	223	53,3%
Rio Grande do Norte	44	134	158	167	94,6%
Sergipe	9	42	68	75	90,6%
<b>Região Sul</b>	<b>706</b>	<b>956</b>	<b>999</b>	<b>1.188</b>	<b>84,0%</b>
Paraná	339	375	381	399	95,4%
Rio Grande do Sul	180	329	366	496	73,8%
Santa Catarina	187	252	252	293	86,0%
<b>Região Sudeste</b>	<b>801</b>	<b>1.347</b>	<b>1.453</b>	<b>1.668</b>	<b>87,1%</b>
Espírito Santo	71	78	78	78	100,0%
Minas Gerais	255	667	757	853	88,7%
Rio de Janeiro	71	90	92	92	100,0%
São Paulo	404	512	526	645	81,5%
<b>Região Centro-Oeste</b>	<b>232</b>	<b>377</b>	<b>397</b>	<b>466</b>	<b>85,1%</b>
Distrito Federal	1	1	1	1	100,0%
Goiás	98	194	208	246	84,5%
Mato Grosso	68	107	111	141	78,7%
Mato Grosso do Sul	65	75	77	78	98,7%

\*Fonte: Censo Escolar (MEC/INEP)

\*\*Fonte: Censo Demográfico IBGE (2000)

O quadro da matrícula apresenta-se diversificado entre regiões e entre Estados, o que sugere a importância de estratégias que permitam avançar o conjunto dos municípios brasileiros de maneira integrada, não apenas para que haja registro de matrículas, mas principalmente para que haja organização de serviços que possibilitem uma educação inclusiva. É fundamental que todas as pessoas das comunidades escolares, que demandem apoio pedagógico especializado, tenham assegurado o seu direito à educação, principalmente na escola pública mais próxima de sua residência.

Cada escola deve preencher corretamente os formulários do Censo Escolar, identificando o número de alunos com necessidades educacionais especiais e a sua condição específica. É com base nesses dados que os órgãos públicos podem formular e avaliar suas políticas para disponibilizar o apoio técnico, pedagógico e financeiro aos sistemas de ensino.

**Tabela 6 – Evolução da matrícula na educação especial em relação à educação básica.**

	1999	2001	2003	2005	Evolução 1999-2005
Matrícula Total na educação básica	52.176.271	53.350.502	56.654.085	56.733.865	+8,7%
Matrícula de alunos com necessidades educacionais especiais	374.129	404.747	504.039	640.317	+71,2%
Participação da Educação Especial em relação ao total da educação básica	0,72%	0,76%	0,89%	1,13%	+ 26,9%

A Tabela 6 mostra que vem crescendo, progressivamente, a participação da matrícula em educação especial em relação à matrícula total na educação básica.

A estatística demonstra maior visibilidade dos alunos da educação especial, porque as escolas estão, cada vez mais, atendendo às suas necessidades educacionais especiais e registrando esse atendimento no Censo Escolar. A estatística reflete um maior acesso de crianças e jovens com necessidades educacionais especiais à educação básica, fato que é decorrente dos movimentos sociais das pessoas com deficiência e dos direitos humanos, da maior difusão de informações pelos agentes públicos e pela mídia, das políticas adotadas e da ação do Ministério Público.

### 3. A Educação Especial na Educação Superior

A política de inclusão escolar implementada na educação básica traz reflexos no fluxo escolar dos alunos com deficiência que passaram a exercer sua cidadania a partir do acesso à educação superior.

Os dados do Censo da Educação Superior registram a alteração positiva do acesso de alunos com deficiência no ensino superior.

**Tabela 7 – Alunos com deficiência no ensino superior.**

Deficiência	2003	2004	Varição
Auditiva	665	974	+ 46,5%
Visual	920	1665	+ 81,0%
Física	1387	1704	+ 22,8%
Múltipla	83	140	+ 68,7%
Mental	96	72	- 25,0%
Condutas Típicas	488	224	- 54,1%
Altas Habilidades	20	352	+ 1600%
Outras	1.419	261	- 81,6%
TOTAL	5.078	5.392	+ 6,2%

Fonte: Censo Escolar MEC/INEP

Atualmente, é no âmbito da educação superior que se encontra o maior avanço na implantação de ações que buscam democratizar o acesso dos grupos historicamente excluídos do sistema educacional, até porque é nesse nível que a questão é mais evidente. Ao lado das necessidades econômicas da região, a interiorização tem sido uma das principais diretrizes norteadoras do mapa da expansão, buscando a equidade no acesso às universidades para os afro-brasileiros, os povos indígenas e as pessoas com deficiência. Desta forma, o Estado brasileiro busca disponibilizar instituições de ensino em todo seu território, ofertando melhores condições de acesso e permanência com qualidade no ensino superior.

O Programa Universidade para Todos - PROUNI, criado em 2004, possibilita o acesso de jovens de baixa renda à educação superior. Está dirigido aos estudantes egressos do ensino médio público e tem como finalidade a concessão de bolsas de estudo integrais ou parciais a estudantes dos cursos de graduação e seqüenciais de formação específica em instituições privadas de educação superior, oferecendo, em contrapartida, isenção de alguns tributos àquelas que aderiram ao programa. Embora seja dirigido a qualquer estudante carente, também há um critério de prioridade para o ingresso de alunos com deficiências ou auto-declarados indígenas, negros, em proporção equivalente à proporção de pessoas com deficiência, negros e índios em cada unidade da Federação, segundo o Censo do IBGE.

O Programa de Acesso à Universidade - INCLUIR, implementado desde 2005, apóia projetos das instituições federais de ensino superior que promovem acessibilidade de pessoas com deficiência a todos os espaços acadêmicos, às comunicações e aos currículos dos diferentes cursos, valorizando a diversidade e oportunizando a participação e a aprendizagem de todos os alunos.

O PROESP é uma iniciativa do Ministério da Educação/SEESP, em parceria com a Coordenação de Aperfeiçoamento de Pessoal de Nível Superior - CAPES, que objetiva o desenvolvimento de estudos na área da educação especial e o desenvolvimento da formação de professores para atender às necessidades educacionais especiais dos alunos e viabilizar a inclusão escolar e social. Pelo programa são disponibilizadas bolsas de mestrado e doutorado aos alunos da pós-graduação que estejam desenvolvendo projetos de pesquisa relacionados à temática. Atualmente, com o ingresso em 2003 e 2005, são 20 instituições de ensino superior que participam do PROESP, o que possibilita o desenvolvimento de práticas inovadoras e descobertas que impulsionem a educação inclusiva no País.

Para avançar na política de educação inclusiva, merece destaque a assinatura do Decreto 5.296/2004, Lei da Acessibilidade, que determina prazos para a implementação da acessibilidade às pessoas com deficiência ou com mobilidade reduzida, nas diferentes áreas da sociedade, e a do Decreto 5.626/2005, que regulamenta o uso e a difusão da Libras e prevê a inserção da Libras como componente curricular em todos os cursos de formação de professores e de fonoaudiologia, no prazo de dez anos, avançando para os demais cursos.

Para acompanhar o marco legal, é crescente a busca pela criação de novos cursos superiores para atender a essa demanda e indicam a mudança do paradigma da política educacional. Exemplo disso é a ação desenvolvida pelo Instituto Nacional de Surdos - INES, um centro de referência nacional de educação de surdos, que passou a ofertar o primeiro curso de formação de professores bilíngües para o ensino de Libras e atuação na educação infantil e anos iniciais do ensino fundamental, e a Universidade Federal de Santa Catarina - UFSC, que, com mais oito pólos nas diferentes regiões brasileiras e em parceria com o MEC, ofertará, na modalidade a distância, o primeiro curso de Letras/Libras para formar professores para o ensino de Libras nos anos finais do ensino fundamental, ensino médio, educação profissional e educação superior.

Com relação à distribuição de alunos com deficiência entre as instituições públicas e privadas, houve a seguinte evolução:

**Tabela 8 – Número de alunos com deficiência nas instituições de ensino superior.**

<b>Instituições</b>	<b>2003</b>	<b>2004</b>	<b>Variação</b>
Públicas	1.373	1.318	- 4%
Privadas	3.705	4.074	+ 10%
Total	5.078	5.392	+ 6,2%

Fonte: Censo MEC/INEP

A análise dos dados da matrícula de alunos com deficiência nas instituições de ensino superior evidenciam o crescimento mais lento nas instituições públicas, o que demonstra a necessidade de disseminação da concepção da educação inclusiva e investimento em ações para a organização dos espaços para a promoção do acesso de todos, para a formação docente que valorize as diferenças e oportunize um currículo acessível com a previsão de equipamentos e recursos diferenciados, a acessibilidade à comunicação, bem como o uso de estratégias de ensino que promovam a aprendizagem de todos os alunos.





MARCOS LEGAIS



# CONSTITUIÇÃO FEDERAL

## TÍTULO II

### Dos Direitos e Garantias Fundamentais

#### CAPÍTULO I

#### DOS DIREITOS E DEVERES INDIVIDUAIS E COLETIVOS

Art. 5º Todos são iguais perante a lei, sem distinção de qualquer natureza, garantindo-se aos brasileiros e aos estrangeiros residentes no País a inviolabilidade do direito à vida, à liberdade, à igualdade, à segurança e à propriedade, nos termos seguintes:

b) Capítulo III – Da Educação, da Cultura e do Desporto – Seção I – Da Educação

#### CAPÍTULO III

#### DA EDUCAÇÃO, DA CULTURA E DO DESPORTO

##### Seção I

#### DA EDUCAÇÃO

Art. 205. A educação, direito de todos e dever do Estado e da família, será promovida e incentivada com a colaboração da sociedade, visando ao pleno desenvolvimento da pessoa, seu preparo para o exercício da cidadania e sua qualificação para o trabalho.

Art. 206. O ensino será ministrado com base nos seguintes princípios:

I - igualdade de condições para o acesso e permanência na escola;

II - liberdade de aprender, ensinar, pesquisar e divulgar o pensamento, a arte e o saber;

III - pluralismo de idéias e de concepções pedagógicas, e coexistência de instituições públicas e privadas de ensino;

IV - gratuidade do ensino público em estabelecimentos oficiais;

V - valorização dos profissionais do ensino, garantidos, na forma da lei, planos de carreira para o magistério público, com piso salarial profissional e ingresso exclusivamente por concurso público de provas e títulos;

VI - gestão democrática do ensino público, na forma da lei;

VII - garantia de padrão de qualidade.

Art. 207. As universidades gozam de autonomia didático-científica, administrativa e de gestão financeira e patrimonial, e obedecerão ao princípio de indissociabilidade entre ensino, pesquisa e extensão.

§ 1º É facultado às universidades admitir professores, técnicos e cientistas estrangeiros, na forma da lei.

§ 2º O disposto neste artigo aplica-se às instituições de pesquisa científica e tecnológica.

Art. 208. O dever do Estado com a educação será efetivado mediante a garantia de:

I - ensino fundamental, obrigatório e gratuito, assegurada, inclusive, sua oferta gratuita para todos os que a ele não tiveram acesso na idade própria;

II - progressiva universalização do ensino médio gratuito;

III - atendimento educacional especializado aos portadores de deficiência, preferencialmente na rede regular de ensino;

IV - atendimento em creche e pré-escola às crianças de zero a seis anos de idade;

V - acesso aos níveis mais elevados do ensino, da pesquisa e da criação artística, segundo a capacidade de cada um;

VI - oferta de ensino noturno regular, adequado às condições do educando;

VII - atendimento ao educando, no ensino fundamental, através de programas suplementares de material didático-escolar, transporte, alimentação e assistência à saúde.

§ 1º - O acesso ao ensino obrigatório e gratuito é direito público subjetivo.

§ 2º - O não-oferecimento do ensino obrigatório pelo Poder Público, ou sua oferta irregular, importa responsabilidade da autoridade competente.

§ 3º - Compete ao Poder Público recensear os educandos no ensino fundamental, fazer-lhes a chamada e zelar, junto aos pais ou responsáveis, pela freqüência à escola.

Art. 209. O ensino é livre à iniciativa privada, atendidas as seguintes condições:

I - cumprimento das normas gerais da educação nacional;

II - autorização e avaliação de qualidade pelo Poder Público.

Art. 210. Serão fixados conteúdos mínimos para o ensino fundamental, de maneira a assegurar formação básica comum e respeito aos valores culturais e artísticos, nacionais e regionais.

§ 1º - O ensino religioso, de matrícula facultativa, constituirá disciplina dos horários normais das escolas públicas de ensino fundamental.

§ 2º - O ensino fundamental regular será ministrado em língua portuguesa, assegurada às comunidades indígenas também a utilização de suas línguas maternas e processos próprios de aprendizagem.

Art. 211. A União, os Estados, o Distrito Federal e os Municípios organizarão em regime de colaboração seus sistemas de ensino.

§ 1º A União organizará o sistema federal de ensino e o dos Territórios, financiará as instituições de ensino públicas federais e exercerá, em matéria educacional, função redistributiva e supletiva, de forma a garantir equalização de oportunidades educacionais e padrão mínimo de qualidade do ensino mediante assistência técnica e financeira aos Estados, ao Distrito Federal e aos Municípios;

§ 2º Os Municípios atuarão prioritariamente no ensino fundamental e na educação infantil.

§ 3º Os Estados e o Distrito Federal atuarão prioritariamente no ensino fundamental e médio.

§ 4º Na organização de seus sistemas de ensino, os Estados e os Municípios definirão formas de colaboração, de modo a assegurar a universalização do ensino obrigatório.

Art. 212. A União aplicará, anualmente, nunca menos de dezoito, e os Estados, o Distrito Federal e os Municípios vinte e cinco por cento, no mínimo, da receita resultante de impostos, compreendida a proveniente de transferências, na manutenção e desenvolvimento do ensino.

§ 1º - A parcela da arrecadação de impostos transferida pela União aos Estados, ao Distrito Federal e aos Municípios, ou pelos Estados aos respectivos Municípios, não é considerada, para efeito do cálculo previsto neste artigo, receita do governo que a transferir.

§ 2º - Para efeito do cumprimento do disposto no "caput" deste artigo, serão considerados os sistemas de ensino federal, estadual e municipal e os recursos aplicados na forma do art. 213.

§ 3º - A distribuição dos recursos públicos assegurará prioridade ao atendimento das necessidades do ensino obrigatório, nos termos do plano nacional de educação.

§ 4º - Os programas suplementares de alimentação e assistência à saúde previstos no art. 208, VII, serão financiados com recursos provenientes de contribuições sociais e outros recursos orçamentários.

§ 5º O ensino fundamental público terá como fonte adicional de financiamento a contribuição social do salário-educação, recolhida pelas empresas, na forma da lei

Art. 213. Os recursos públicos serão destinados às escolas públicas, podendo ser dirigidos a escolas comunitárias, confessionais ou filantrópicas, definidas em lei, que:

I - comprovem finalidade não-lucrativa e apliquem seus excedentes financeiros em educação;

II - assegurem a destinação de seu patrimônio a outra escola comunitária, filantrópica ou confessional, ou ao Poder Público, no caso de encerramento de suas atividades.

§ 1º - Os recursos de que trata este artigo poderão ser destinados a bolsas de estudo para o ensino fundamental e médio, na forma da lei, para os que demonstrarem insuficiência de recursos, quando houver falta de vagas e cursos regulares da rede pública na localidade da residência do educando, ficando o Poder Público obrigado a investir prioritariamente na expansão de sua rede na localidade.

§ 2º - As atividades universitárias de pesquisa e extensão poderão receber apoio financeiro do Poder Público.

Art. 214. A lei estabelecerá o plano nacional de educação, de duração plurianual, visando à articulação e ao desenvolvimento do ensino em seus diversos níveis e à integração das ações do Poder Público que conduzam à:

I - erradicação do analfabetismo;

II - universalização do atendimento escolar;

III - melhoria da qualidade do ensino;

IV - formação para o trabalho;

V - promoção humanística, científica e tecnológica do País.

**LEI Nº 7.853, DE 24 DE OUTUBRO DE 1989.**

Dispõe sobre o apoio às pessoas portadoras de deficiência, sua integração social, sobre a Coordenadoria Nacional para Integração da Pessoa Portadora de Deficiência - Corde, institui a tutela jurisdicional de interesses coletivos ou difusos dessas pessoas, disciplina a atuação do Ministério Público, define crimes, e dá outras providências.

**O PRESIDENTE DA REPÚBLICA**, faço saber que o Congresso Nacional decreta e eu sanciono a seguinte Lei:

Art. 1º Ficam estabelecidas normas gerais que asseguram o pleno exercício dos direitos individuais e sociais das pessoas portadoras de deficiências, e sua efetiva integração social, nos termos desta Lei.

§ 1º Na aplicação e interpretação desta Lei, serão considerados os valores básicos da igualdade de tratamento e oportunidade, da justiça social, do respeito à dignidade da pessoa humana, do bem-estar, e outros, indicados na Constituição ou justificados pelos princípios gerais de direito.

§ 2º As normas desta Lei visam garantir às pessoas portadoras de deficiência as ações governamentais necessárias ao seu cumprimento e das demais disposições constitucionais e legais que lhes concernem, afastadas as discriminações e os preconceitos de qualquer espécie, e entendida a matéria como obrigação nacional a cargo do Poder Público e da sociedade.

Art. 2º Ao Poder Público e seus órgãos cabe assegurar às pessoas portadoras de deficiência o pleno exercício de seus direitos básicos, inclusive dos direitos à educação, à saúde, ao trabalho, ao lazer, à previdência social, ao amparo à infância e à maternidade, e de outros que, decorrentes da Constituição e das leis, propiciem seu bem-estar pessoal, social e econômico.

Parágrafo único. Para o fim estabelecido no caput deste artigo, os órgãos e entidades da administração direta e indireta devem dispensar, no âmbito de sua competência e finalidade, aos assuntos objetos esta Lei, tratamento prioritário e adequado, tendente a viabilizar, sem prejuízo de outras, as seguintes medidas:

I - na área da educação:

a) a inclusão, no sistema educacional, da Educação Especial como modalidade educativa que abranja a educação precoce, a pré-escolar, as de 1º e 2º graus, a supletiva, a habilitação e reabilitação profissionais, com currículos, etapas e exigências de diplomação próprios;

b) a inserção, no referido sistema educacional, das escolas especiais, privadas e públicas;

c) a oferta, obrigatória e gratuita, da Educação Especial em estabelecimento público de ensino;

d) o oferecimento obrigatório de programas de Educação Especial a nível pré-escolar, em unidades hospitalares e congêneres nas quais estejam internados, por prazo igual ou superior a 1 (um) ano, educandos portadores de deficiência;

e) o acesso de alunos portadores de deficiência aos benefícios conferidos aos demais educandos, inclusive material escolar, merenda escolar e bolsas de estudo;

f) a matrícula compulsória em cursos regulares de estabelecimentos públicos e particulares de pessoas portadoras de deficiência capazes de se integrarem no sistema regular de ensino;

II - na área da saúde:

a) a promoção de ações preventivas, como as referentes ao planejamento familiar, ao aconselhamento genético, ao acompanhamento da gravidez, do parto e do puerpério, à nutrição da mulher e da criança, à identificação e ao controle da gestante e do feto de alto risco, à imunização, às doenças do metabolismo e seu diagnóstico e ao encaminhamento precoce de outras doenças causadoras de deficiência;

b) o desenvolvimento de programas especiais de prevenção de acidente do trabalho e de trânsito, e de tratamento adequado a suas vítimas;

c) a criação de uma rede de serviços especializados em reabilitação e habilitação;

d) a garantia de acesso das pessoas portadoras de deficiência aos estabelecimentos de saúde públicos e privados, e de seu adequado tratamento neles, sob normas técnicas e padrões de conduta apropriados;

e) a garantia de atendimento domiciliar de saúde ao deficiente grave não internado;

f) o desenvolvimento de programas de saúde voltados para as pessoas portadoras de deficiência, desenvolvidos com a participação da sociedade e que lhes ensejem a integração social;

III - na área da formação profissional e do trabalho:

a) o apoio governamental à formação profissional, e a garantia de acesso aos serviços concernentes, inclusive aos cursos regulares voltados à formação profissional;

b) o empenho do Poder Público quanto ao surgimento e à manutenção de empregos, inclusive de tempo parcial, destinados às pessoas portadoras de deficiência que não tenham acesso aos empregos comuns;

c) a promoção de ações eficazes que propiciem a inserção, nos setores públicos e privado, de pessoas portadoras de deficiência;

d) a adoção de legislação específica que discipline a reserva de mercado de trabalho, em favor das pessoas portadoras de deficiência, nas entidades da Administração Pública e do setor privado, e que regule a organização de oficinas e congêneres integradas ao mercado de trabalho, e a situação, nelas, das pessoas portadoras de deficiência;



## IV - na área de recursos humanos:

a) a formação de professores de nível médio para a Educação Especial, de técnicos de nível médio especializados na habilitação e reabilitação, e de instrutores para formação profissional;

b) a formação e qualificação de recursos humanos que, nas diversas áreas de conhecimento, inclusive de nível superior, atendam à demanda e às necessidades reais das pessoas portadoras de deficiências;

c) o incentivo à pesquisa e ao desenvolvimento tecnológico em todas as áreas do conhecimento relacionadas com a pessoa portadora de deficiência;

## V - na área das edificações:

a) a adoção e a efetiva execução de normas que garantam a funcionalidade das edificações e vias públicas, que evitem ou removam os óbices às pessoas portadoras de deficiência, permitam o acesso destas a edifícios, a logradouros e a meios de transporte.

Art. 3º As ações civis públicas destinadas à proteção de interesses coletivos ou difusos das pessoas portadoras de deficiência poderão ser propostas pelo Ministério Público, pela União, Estados, Municípios e Distrito Federal; por associação constituída há mais de 1 (um) ano, nos termos da lei civil, autarquia, empresa pública, fundação ou sociedade de economia mista que inclua, entre suas finalidades institucionais, a proteção das pessoas portadoras de deficiência.

§ 1º Para instruir a inicial, o interessado poderá requerer às autoridades competentes as certidões e informações que julgar necessárias.

§ 2º As certidões e informações a que se refere o parágrafo anterior deverão ser fornecidas dentro de 15 (quinze) dias da entrega, sob recibo, dos respectivos requerimentos, e só poderão ser utilizadas para a instrução da ação civil.

§ 3º Somente nos casos em que o interesse público, devidamente justificado, impuser sigilo, poderá ser negada certidão ou informação.

§ 4º Ocorrendo a hipótese do parágrafo anterior, a ação poderá ser proposta desacompanhada das certidões ou informações negadas, cabendo ao juiz, após apreciar os motivos do indeferimento, e, salvo quando se tratar de razão de segurança nacional, requisitar umas e outras; feita a requisição, o processo correrá em segredo de justiça, que cessará com o trânsito em julgado da sentença.

§ 5º Fica facultado aos demais legitimados ativos habilitarem-se como litisconsortes nas ações propostas por qualquer deles.

§ 6º Em caso de desistência ou abandono da ação, qualquer dos co-legitimados pode assumir a titularidade ativa.

Art. 4º A sentença terá eficácia de coisa julgada oponível erga omnes, exceto no caso de haver sido a ação julgada improcedente por deficiência de prova, hipótese em que qualquer legitimado poderá intentar outra ação com idêntico fundamento, valendo-se de nova prova.

§ 1º A sentença que concluir pela carência ou pela improcedência da ação fica sujeita ao duplo grau de jurisdição, não produzindo efeito senão depois de confirmada pelo tribunal.

§ 2º Das sentenças e decisões proferidas contra o autor da ação e suscetíveis de recurso, poderá recorrer qualquer legitimado ativo, inclusive o Ministério Público.

Art. 5º O Ministério Público intervirá obrigatoriamente nas ações públicas, coletivas ou individuais, em que se discutam interesses relacionados à deficiência das pessoas.

Art. 6º O Ministério Público poderá instaurar, sob sua presidência, inquérito civil, ou requisitar, de qualquer pessoa física ou jurídica, pública ou particular, certidões, informações, exame ou perícias, no prazo que assinalar, não inferior a 10 (dez) dias úteis.

§ 1º Esgotadas as diligências, caso se convença o órgão do Ministério Público da inexistência de elementos para a propositura de ação civil, promoverá fundamentadamente o arquivamento do inquérito civil, ou das peças informativas. Neste caso, deverá remeter a reexame os autos ou as respectivas peças, em 3 (três) dias, ao Conselho Superior do Ministério Público, que os examinará, deliberando a respeito, conforme dispuser seu Regimento.

§ 2º Se a promoção do arquivamento for reformada, o Conselho Superior do Ministério Público designará desde logo outro órgão do Ministério Público para o ajuizamento da ação.

Art. 7º Aplicam-se à ação civil pública prevista nesta Lei, no que couber, os dispositivos da Lei nº 7.347, de 24 de julho de 1985.

Art. 8º Constitui crime punível com reclusão de 1 (um) a 4 (quatro) anos, e multa:

I - recusar, suspender, procrastinar, cancelar ou fazer cessar, sem justa causa, a inscrição de aluno em estabelecimento de ensino de qualquer curso ou grau, público ou privado, por motivos derivados da deficiência que porta;

II - obstar, sem justa causa, o acesso de alguém a qualquer cargo público, por motivos derivados de sua deficiência;

III - negar, sem justa causa, a alguém, por motivos derivados de sua deficiência, emprego ou trabalho;

IV - recusar, retardar ou dificultar internação ou deixar de prestar assistência médico-hospitalar e ambulatorial, quando possível, à pessoa portadora de deficiência;

V - deixar de cumprir, retardar ou frustrar, sem justo motivo, a execução de ordem judicial expedida na ação civil a que alude esta Lei;

VI - recusar, retardar ou omitir dados técnicos indispensáveis à propositura da ação civil objeto desta Lei, quando requisitados pelo Ministério Público.

Art. 9º A Administração Pública Federal conferirá aos assuntos relativos às pessoas portadoras de deficiência tratamento prioritário e apropriado, para que lhes seja efetivamente ensejado o pleno exercício de seus direitos individuais e sociais, bem como sua completa integração social.

§ 1º Os assuntos a que alude este artigo serão objeto de ação, coordenada e integrada, dos órgãos da Administração Pública Federal, e incluir-se-ão em Política Nacional para Integração da Pessoa Portadora de Deficiência, na qual estejam compreendidos planos, programas e projetos sujeitos a prazos e objetivos determinados.

§ 2º Ter-se-ão como integrantes da Administração Pública Federal, para os fins desta Lei, além dos órgãos públicos, das autarquias, das empresas públicas e sociedades de economia mista, as respectivas subsidiárias e as fundações públicas.

Art. 10. A coordenação superior dos assuntos, ações governamentais e medidas, referentes a pessoas portadoras de deficiência, incumbirá à Coordenadoria Nacional para a Pessoa Portadora de Deficiência

(Corde), órgão autônomo do Ministério da Ação Social, ao qual serão destinados recursos orçamentários específicos. (Redação dada pela Lei nº 8.028, de 1990)

Parágrafo único. Ao órgão a que se refere este artigo caberá formular a Política Nacional para a Integração da Pessoa Portadora de Deficiência, seus planos, programas e projetos e cumprir as instruções superiores que lhes digam respeito, com a cooperação dos demais órgãos públicos. (Redação dada pela Lei nº 8.028, de 1990)

Art. 12. Compete à Corde:

I - coordenar as ações governamentais e medidas que se refiram às pessoas portadoras de deficiência;

II - elaborar os planos, programas e projetos subsumidos na Política Nacional para a Integração de Pessoa Portadora de Deficiência, bem como propor as providências necessárias a sua completa implantação e seu adequado desenvolvimento, inclusive as pertinentes a recursos e as de caráter legislativo;

III - acompanhar e orientar a execução, pela Administração Pública Federal, dos planos, programas e projetos mencionados no inciso anterior;

IV - manifestar-se sobre a adequação à Política Nacional para a Integração da Pessoa Portadora de Deficiência dos projetos federais a ela conexos, antes da liberação dos recursos respectivos;

V - manter, com os Estados, Municípios, Territórios, o Distrito Federal, e o Ministério Público, estreito relacionamento, objetivando a concorrência de ações destinadas à integração social das pessoas portadoras de deficiência;

VI - provocar a iniciativa do Ministério Público, ministrando-lhe informações sobre fatos que constituam objeto da ação civil de que esta Lei, e indicando-lhe os elementos de convicção;

VII - emitir opinião sobre os acordos, contratos ou convênios firmados pelos demais órgãos da Administração Pública Federal, no âmbito da Política Nacional para a Integração da Pessoa Portadora de Deficiência;

VIII - promover e incentivar a divulgação e o debate das questões concernentes à pessoa portadora de deficiência, visando à conscientização da sociedade.

Parágrafo único. Na elaboração dos planos, programas e projetos a seu cargo, deverá a Corde recolher, sempre que possível, a opinião das pessoas e entidades interessadas, bem como considerar a necessidade de efetivo apoio aos entes particulares voltados para a integração social das pessoas portadoras de deficiência.

Art. 13. A Corde contará com o assessoramento de órgão colegiado, o Conselho Consultivo da Coordenadoria Nacional para Integração da Pessoa Portadora de Deficiência. (Vide Medida Provisória nº 2.216-37, de 2001)

§ 1º A composição e o funcionamento do Conselho Consultivo da Corde serão disciplinados em ato do Poder Executivo. Incluir-se-ão no Conselho representantes de órgãos e de organizações ligados aos assuntos pertinentes à pessoa portadora de deficiência, bem como representante do Ministério Público Federal.

§ 2º Compete ao Conselho Consultivo:

I - opinar sobre o desenvolvimento da Política Nacional para Integração da Pessoa Portadora de Deficiência;

II - apresentar sugestões para o encaminhamento dessa política;

III - responder a consultas formuladas pela Corde.

§ 3º O Conselho Consultivo reunir-se-á ordinariamente 1 (uma) vez por trimestre e, extraordinariamente, por iniciativa de 1/3 (um terço) de seus membros, mediante manifestação escrita, com antecedência de 10 (dez) dias, e deliberará por maioria de votos dos conselheiros presentes.

§ 4º Os integrantes do Conselho não perceberão qualquer vantagem pecuniária, salvo as de seus cargos de origem, sendo considerados de relevância pública os seus serviços.

§ 5º As despesas de locomoção e hospedagem dos conselheiros, quando necessárias, serão asseguradas pela Corde.

Art. 14. (Vetado).

Art. 15. Para atendimento e fiel cumprimento do que dispõe esta Lei, será reestruturada a Secretaria de Educação Especial do Ministério da Educação, e serão instituídos, no Ministério do Trabalho, no Ministério da Saúde e no Ministério da Previdência e Assistência Social, órgão encarregados da coordenação setorial dos assuntos concernentes às pessoas portadoras de deficiência.

Art. 16. O Poder Executivo adotará, nos 60 (sessenta) dias posteriores à vigência desta Lei, as providências necessárias à reestruturação e ao regular funcionamento da Corde, como aquelas decorrentes do artigo anterior.

Art. 17. Serão incluídas no censo demográfico de 1990, e nos subseqüentes, questões concernentes à problemática da pessoa portadora de deficiência, objetivando o conhecimento atualizado do número de pessoas portadoras de deficiência no País.

Art. 18. Os órgãos federais desenvolverão, no prazo de 12 (doze) meses contado da publicação desta Lei, as ações necessárias à efetiva implantação das medidas indicadas no art. 2º desta Lei.

Art. 19. Esta Lei entra em vigor na data de sua publicação.

Art. 20. Revogam-se as disposições em contrário.

Brasília, 24 de outubro de 1989; 168º da Independência e 101º da República.

JOSÉ SARNEY

*João Batista de Abreu*

Este texto não substitui o publicado no D.O.U. de 25.10.1989

**LEI Nº 8.069, DE 13 DE JULHO DE 1990.**

Dispõe sobre o Estatuto da Criança e do Adolescente e dá outras providências.

**O PRESIDENTE DA REPÚBLICA:** Faço saber que o Congresso Nacional decreta e eu sanciono a seguinte Lei:

Título I

**Das Disposições Preliminares**

Art. 1º Esta Lei dispõe sobre a proteção integral à criança e ao adolescente.

Art. 2º Considera-se criança, para os efeitos desta Lei, a pessoa até doze anos de idade incompletos, e adolescente aquela entre doze e dezoito anos de idade.

Parágrafo único. Nos casos expressos em lei, aplica-se excepcionalmente este Estatuto às pessoas entre dezoito e vinte e um anos de idade.

Art. 3º A criança e o adolescente gozam de todos os direitos fundamentais inerentes à pessoa humana, sem prejuízo da proteção integral de que trata esta Lei, assegurando-se-lhes, por lei ou por outros meios, todas as oportunidades e facilidades, a fim de lhes facultar o desenvolvimento físico, mental, moral, espiritual e social, em condições de liberdade e de dignidade.

Art. 4º É dever da família, da comunidade, da sociedade em geral e do poder público assegurar, com absoluta prioridade, a efetivação dos direitos referentes à vida, à saúde, à alimentação, à educação, ao esporte, ao lazer, à profissionalização, à cultura, à dignidade, ao respeito, à liberdade e à convivência familiar e comunitária.

Parágrafo único. A garantia de prioridade compreende:

- a) primazia de receber proteção e socorro em quaisquer circunstâncias;
- b) precedência de atendimento nos serviços públicos ou de relevância pública;
- c) preferência na formulação e na execução das políticas sociais públicas;
- d) destinação privilegiada de recursos públicos nas áreas relacionadas com a proteção à infância e à juventude.

Art. 5º Nenhuma criança ou adolescente será objeto de qualquer forma de negligência, discriminação, exploração, violência, crueldade e opressão, punido na forma da lei qualquer atentado, por ação ou omissão, aos seus direitos fundamentais.

Art. 6º Na interpretação desta Lei levar-se-ão em conta os fins sociais a que ela se dirige, as exigências do bem comum, os direitos e deveres individuais e coletivos, e a condição peculiar da criança e do adolescente como pessoas em desenvolvimento.

## Título II

### Dos Direitos Fundamentais

#### Capítulo I

#### Do Direito à Vida e à Saúde

Art. 7º A criança e o adolescente têm direito a proteção à vida e à saúde, mediante a efetivação de políticas sociais públicas que permitam o nascimento e o desenvolvimento sadio e harmonioso, em condições dignas de existência.

Art. 8º É assegurado à gestante, através do Sistema Único de Saúde, o atendimento pré e perinatal.

§ 1º A gestante será encaminhada aos diferentes níveis de atendimento, segundo critérios médicos específicos, obedecendo-se aos princípios de regionalização e hierarquização do Sistema.

§ 2º A parturiente será atendida preferencialmente pelo mesmo médico que a acompanhou na fase pré-natal.

§ 3º Incumbe ao poder público propiciar apoio alimentar à gestante e à nutriz que dele necessitem.

Art. 9º O poder público, as instituições e os empregadores propiciarão condições adequadas ao aleitamento materno, inclusive aos filhos de mães submetidas a medida privativa de liberdade.

Art. 10. Os hospitais e demais estabelecimentos de atenção à saúde de gestantes, públicos e particulares, são obrigados a:

I - manter registro das atividades desenvolvidas, através de prontuários individuais, pelo prazo de dezoito anos;

II - identificar o recém-nascido mediante o registro de sua impressão plantar e digital e da impressão digital da mãe, sem prejuízo de outras formas normatizadas pela autoridade administrativa competente;

III - proceder a exames visando ao diagnóstico e terapêutica de anormalidades no metabolismo do recém-nascido, bem como prestar orientação aos pais;

IV - fornecer declaração de nascimento onde constem necessariamente as intercorrências do parto e do desenvolvimento do neonato;

V - manter alojamento conjunto, possibilitando ao neonato a permanência junto à mãe.

Art. 11. É assegurado atendimento integral à saúde da criança e do adolescente, por intermédio do Sistema Único de Saúde, garantido o acesso universal e igualitário às ações e serviços para promoção, proteção e recuperação da saúde. (Redação dada pela Lei nº 11.185, de 2005)

§ 1º A criança e o adolescente portadores de deficiência receberão atendimento especializado.

§ 2º Incumbe ao poder público fornecer gratuitamente àqueles que necessitarem os medicamentos, próteses e outros recursos relativos ao tratamento, habilitação ou reabilitação.

Art. 12. Os estabelecimentos de atendimento à saúde deverão proporcionar condições para a permanência em tempo integral de um dos pais ou responsável, nos casos de internação de criança ou adolescente.

Art. 13. Os casos de suspeita ou confirmação de maus-tratos contra criança ou adolescente serão obrigatoriamente comunicados ao Conselho Tutelar da respectiva localidade, sem prejuízo de outras providências legais.

Art. 14. O Sistema Único de Saúde promoverá programas de assistência médica e odontológica para a prevenção das enfermidades que ordinariamente afetam a população infantil, e campanhas de educação sanitária para pais, educadores e alunos.

Parágrafo único. É obrigatória a vacinação das crianças nos casos recomendados pelas autoridades sanitárias.

## Capítulo II

### Do Direito à Liberdade, ao Respeito e à Dignidade

Art. 15. A criança e o adolescente têm direito à liberdade, ao respeito e à dignidade como pessoas humanas em processo de desenvolvimento e como sujeitos de direitos civis, humanos e sociais garantidos na Constituição e nas leis.

Art. 16. O direito à liberdade compreende os seguintes aspectos:

I - ir, vir e estar nos logradouros públicos e espaços comunitários, ressalvadas as restrições legais;

II - opinião e expressão;

III - crença e culto religioso;

IV - brincar, praticar esportes e divertir-se;

V - participar da vida familiar e comunitária, sem discriminação;

VI - participar da vida política, na forma da lei;

VII - buscar refúgio, auxílio e orientação.

Art. 17. O direito ao respeito consiste na inviolabilidade da integridade física, psíquica e moral da criança e do adolescente, abrangendo a preservação da imagem, da identidade, da autonomia, dos valores, idéias e crenças, dos espaços e objetos pessoais.

Art. 18. É dever de todos velar pela dignidade da criança e do adolescente, pondo-os a salvo de qualquer tratamento desumano, violento, aterrorizante, vexatório ou constrangedor.

## Capítulo III

### Do Direito à Convivência Familiar e Comunitária

#### Seção I

#### Disposições Gerais

Art. 19. Toda criança ou adolescente tem direito a ser criado e educado no seio da sua família e, excepcionalmente, em família substituta, assegurada a convivência familiar e comunitária, em ambiente livre da presença de pessoas dependentes de substâncias entorpecentes.

Art. 20. Os filhos, havidos ou não da relação do casamento, ou por adoção, terão os mesmos direitos e qualificações, proibidas quaisquer designações discriminatórias relativas à filiação.

Art. 21. O pátrio poder será exercido, em igualdade de condições, pelo pai e pela mãe, na forma do que dispuser a legislação civil, assegurado a qualquer deles o direito de, em caso de discordância, recorrer à autoridade judiciária competente para a solução da divergência.

Art. 22. Aos pais incumbe o dever de sustento, guarda e educação dos filhos menores, cabendo-lhes ainda, no interesse destes, a obrigação de cumprir e fazer cumprir as determinações judiciais.

Art. 23. A falta ou a carência de recursos materiais não constitui motivo suficiente para a perda ou a suspensão do pátrio poder.

Parágrafo único. Não existindo outro motivo que por si só autorize a decretação da medida, a criança ou o adolescente será mantido em sua família de origem, a qual deverá obrigatoriamente ser incluída em programas oficiais de auxílio.

Art. 24. A perda e a suspensão do pátrio poder serão decretadas judicialmente, em procedimento contraditório, nos casos previstos na legislação civil, bem como na hipótese de descumprimento injustificado dos deveres e obrigações a que alude o art. 22.

## Seção II

### Da Família Natural

Art. 25. Entende-se por família natural a comunidade formada pelos pais ou qualquer deles e seus descendentes.

Art. 26. Os filhos havidos fora do casamento poderão ser reconhecidos pelos pais, conjunta ou separadamente, no próprio termo de nascimento, por testamento, mediante escritura ou outro documento público, qualquer que seja a origem da filiação.

Parágrafo único. O reconhecimento pode preceder o nascimento do filho ou suceder-lhe ao falecimento, se deixar descendentes.

Art. 27. O reconhecimento do estado de filiação é direito personalíssimo, indisponível e imprescritível, podendo ser exercitado contra os pais ou seus herdeiros, sem qualquer restrição, observado o segredo de Justiça.

## Seção III

### Da Família Substituta

#### Subseção I

#### Disposições Gerais

Art. 28. A colocação em família substituta far-se-á mediante guarda, tutela ou adoção, independentemente da situação jurídica da criança ou adolescente, nos termos desta Lei.

§ 1º Sempre que possível, a criança ou adolescente deverá ser previamente ouvido e a sua opinião devidamente considerada.

§ 2º Na apreciação do pedido levar-se-á em conta o grau de parentesco e a relação de afinidade ou de afetividade, a fim de evitar ou minorar as conseqüências decorrentes da medida.

Art. 29. Não se deferirá colocação em família substituta a pessoa que revele, por qualquer modo, incompatibilidade com a natureza da medida ou não ofereça ambiente familiar adequado.



Art. 30. A colocação em família substituta não admitirá transferência da criança ou adolescente a terceiros ou a entidades governamentais ou não-governamentais, sem autorização judicial.

Art. 31. A colocação em família substituta estrangeira constitui medida excepcional, somente admissível na modalidade de adoção.

Art. 32. Ao assumir a guarda ou a tutela, o responsável prestará compromisso de bem e fielmente desempenhar o encargo, mediante termo nos autos.

## Subseção II

### Da Guarda

Art. 33. A guarda obriga a prestação de assistência material, moral e educacional à criança ou adolescente, conferindo a seu detentor o direito de opor-se a terceiros, inclusive aos pais.

§ 1º A guarda destina-se a regularizar a posse de fato, podendo ser deferida, liminar ou incidentalmente, nos procedimentos de tutela e adoção, exceto no de adoção por estrangeiros.

§ 2º Excepcionalmente, deferir-se-á a guarda, fora dos casos de tutela e adoção, para atender a situações peculiares ou suprir a falta eventual dos pais ou responsável, podendo ser deferido o direito de representação para a prática de atos determinados.

§ 3º A guarda confere à criança ou adolescente a condição de dependente, para todos os fins e efeitos de direito, inclusive previdenciários.

Art. 34. O poder público estimulará, através de assistência jurídica, incentivos fiscais e subsídios, o acolhimento, sob a forma de guarda, de criança ou adolescente órfão ou abandonado.

Art. 35. A guarda poderá ser revogada a qualquer tempo, mediante ato judicial fundamentado, ouvido o Ministério Público.

## Subseção III

### Da Tutela

Art. 36. A tutela será deferida, nos termos da lei civil, a pessoa de até vinte e um anos incompletos.

Parágrafo único. O deferimento da tutela pressupõe a prévia decretação da perda ou suspensão do pátrio poder e implica necessariamente o dever de guarda.

Art. 37. A especialização de hipoteca legal será dispensada, sempre que o tutelado não possuir bens ou rendimentos ou por qualquer outro motivo relevante.

Parágrafo único. A especialização de hipoteca legal será também dispensada se os bens, porventura existentes em nome do tutelado, constarem de instrumento público, devidamente registrado no registro de imóveis, ou se os rendimentos forem suficientes apenas para a manutenção do tutelado, não havendo sobra significativa ou provável.

Art. 38. Aplica-se à destituição da tutela o disposto no art. 24.

## Subseção IV

### Da Adoção

Art. 39. A adoção de criança e de adolescente reger-se-á segundo o disposto nesta Lei.

Parágrafo único. É vedada a adoção por procuração.

Art. 40. O adotando deve contar com, no máximo, dezoito anos à data do pedido, salvo se já estiver sob a guarda ou tutela dos adotantes.

Art. 41. A adoção atribui a condição de filho ao adotado, com os mesmos direitos e deveres, inclusive sucessórios, desligando-o de qualquer vínculo com pais e parentes, salvo os impedimentos matrimoniais.

§ 1º Se um dos cônjuges ou concubinos adota o filho do outro, mantêm-se os vínculos de filiação entre o adotado e o cônjuge ou concubino do adotante e os respectivos parentes.

§ 2º É recíproco o direito sucessório entre o adotado, seus descendentes, o adotante, seus ascendentes, descendentes e colaterais até o 4º grau, observada a ordem de vocação hereditária.

Art. 42. Podem adotar os maiores de vinte e um anos, independentemente de estado civil.

§ 1º Não podem adotar os ascendentes e os irmãos do adotando.

§ 2º A adoção por ambos os cônjuges ou concubinos poderá ser formalizada, desde que um deles tenha completado vinte e um anos de idade, comprovada a estabilidade da família.

§ 3º O adotante há de ser, pelo menos, dezesseis anos mais velho do que o adotando.

§ 4º Os divorciados e os judicialmente separados poderão adotar conjuntamente, contanto que acordem sobre a guarda e o regime de visitas, e desde que o estágio de convivência tenha sido iniciado na constância da sociedade conjugal.

§ 5º A adoção poderá ser deferida ao adotante que, após inequívoca manifestação de vontade, vier a falecer no curso do procedimento, antes de prolatada a sentença.

Art. 43. A adoção será deferida quando apresentar reais vantagens para o adotando e fundar-se em motivos legítimos.

Art. 44. Enquanto não der conta de sua administração e saldar o seu alcance, não pode o tutor ou o curador adotar o pupilo ou o curatelado.

Art. 45. A adoção depende do consentimento dos pais ou do representante legal do adotando.

§ 1º. O consentimento será dispensado em relação à criança ou adolescente cujos pais sejam desconhecidos ou tenham sido destituídos do pátrio poder.

§ 2º. Em se tratando de adotando maior de doze anos de idade, será também necessário o seu consentimento.

Art. 46. A adoção será precedida de estágio de convivência com a criança ou adolescente, pelo prazo que a autoridade judiciária fixar, observadas as peculiaridades do caso.

§ 1º O estágio de convivência poderá ser dispensado se o adotando não tiver mais de um ano de idade ou se, qualquer que seja a sua idade, já estiver na companhia do adotante durante tempo suficiente para se poder avaliar a conveniência da constituição do vínculo.

§ 2º Em caso de adoção por estrangeiro residente ou domiciliado fora do País, o estágio de convivência, cumprido no território nacional, será de no mínimo quinze dias para crianças de até dois anos de idade, e de no mínimo trinta dias quando se tratar de adotando acima de dois anos de idade.

Art. 47. O vínculo da adoção constitui-se por sentença judicial, que será inscrita no registro civil mediante mandado do qual não se fornecerá certidão.

§ 1º A inscrição consignará o nome dos adotantes como pais, bem como o nome de seus ascendentes.

§ 2º O mandado judicial, que será arquivado, cancelará o registro original do adotado.

§ 3º Nenhuma observação sobre a origem do ato poderá constar nas certidões do registro.

§ 4º A critério da autoridade judiciária, poderá ser fornecida certidão para a salvaguarda de direitos.

§ 5º A sentença conferirá ao adotado o nome do adotante e, a pedido deste, poderá determinar a modificação do prenome.

§ 6º A adoção produz seus efeitos a partir do trânsito em julgado da sentença, exceto na hipótese prevista no art. 42, § 5º, caso em que terá força retroativa à data do óbito.

Art. 48. A adoção é irrevogável.

Art. 49. A morte dos adotantes não restabelece o pátrio poder dos pais naturais.

Art. 50. A autoridade judiciária manterá, em cada comarca ou foro regional, um registro de crianças e adolescentes em condições de serem adotados e outro de pessoas interessadas na adoção.

§ 1º O deferimento da inscrição dar-se-á após prévia consulta aos órgãos técnicos do juizado, ouvido o Ministério Público.

§ 2º Não será deferida a inscrição se o interessado não satisfizer os requisitos legais, ou verificada qualquer das hipóteses previstas no art. 29.

Art. 51 Cuidando-se de pedido de adoção formulado por estrangeiro residente ou domiciliado fora do País, observar-se-á o disposto no art. 31.

§ 1º O candidato deverá comprovar, mediante documento expedido pela autoridade competente do respectivo domicílio, estar devidamente habilitado à adoção, consoante as leis do seu país, bem como apresentar estudo psicossocial elaborado por agência especializada e credenciada no país de origem.

§ 2º A autoridade judiciária, de ofício ou a requerimento do Ministério Público, poderá determinar a apresentação do texto pertinente à legislação estrangeira, acompanhado de prova da respectiva vigência.

§ 3º Os documentos em língua estrangeira serão juntados aos autos, devidamente autenticados pela autoridade consular, observados os tratados e convenções internacionais, e acompanhados da respectiva tradução, por tradutor público juramentado.

§ 4º Antes de consumada a adoção não será permitida a saída do adotando do território nacional.

Art. 52. A adoção internacional poderá ser condicionada a estudo prévio e análise de uma comissão estadual judiciária de adoção, que fornecerá o respectivo laudo de habilitação para instruir o processo competente.

Parágrafo único. Competirá à comissão manter registro centralizado de interessados estrangeiros em adoção.

## Capítulo IV

### Do Direito à Educação, à Cultura, ao Esporte e ao Lazer

Art. 53. A criança e o adolescente têm direito à educação, visando ao pleno desenvolvimento de sua pessoa, preparo para o exercício da cidadania e qualificação para o trabalho, assegurando-se-lhes:

- I - igualdade de condições para o acesso e permanência na escola;
- II - direito de ser respeitado por seus educadores;
- III - direito de contestar critérios avaliativos, podendo recorrer às instâncias escolares superiores;
- IV - direito de organização e participação em entidades estudantis;
- V - acesso à escola pública e gratuita próxima de sua residência.

Parágrafo único. É direito dos pais ou responsáveis ter ciência do processo pedagógico, bem como participar da definição das propostas educacionais.

Art. 54. É dever do Estado assegurar à criança e ao adolescente:

- I - ensino fundamental, obrigatório e gratuito, inclusive para os que a ele não tiveram acesso na idade própria;
- II - progressiva extensão da obrigatoriedade e gratuidade ao ensino médio;
- III - atendimento educacional especializado aos portadores de deficiência, preferencialmente na rede regular de ensino;
- IV - atendimento em creche e pré-escola às crianças de zero a seis anos de idade;
- V - acesso aos níveis mais elevados do ensino, da pesquisa e da criação artística, segundo a capacidade de cada um;
- VI - oferta de ensino noturno regular, adequado às condições do adolescente trabalhador;
- VII - atendimento no ensino fundamental, através de programas suplementares de material didático-escolar, transporte, alimentação e assistência à saúde.

§ 1º O acesso ao ensino obrigatório e gratuito é direito público subjetivo.

§ 2º O não oferecimento do ensino obrigatório pelo poder público ou sua oferta irregular importa responsabilidade da autoridade competente.

§ 3º Compete ao poder público recensear os educandos no ensino fundamental, fazer-lhes a chamada e zelar, junto aos pais ou responsável, pela freqüência à escola.

Art. 55. Os pais ou responsável têm a obrigação de matricular seus filhos ou pupilos na rede regular de ensino.

Art. 56. Os dirigentes de estabelecimentos de ensino fundamental comunicarão ao Conselho Tutelar os casos de:

- I - maus-tratos envolvendo seus alunos;
- II - reiteração de faltas injustificadas e de evasão escolar, esgotados os recursos escolares;
- III - elevados níveis de repetência.

Art. 57. O poder público estimulará pesquisas, experiências e novas propostas relativas a calendário, seriação, currículo, metodologia, didática e avaliação, com vistas à inserção de crianças e adolescentes excluídos do ensino fundamental obrigatório.

Art. 58. No processo educacional respeitar-se-ão os valores culturais, artísticos e históricos próprios do contexto social da criança e do adolescente, garantindo-se a estes a liberdade da criação e o acesso às fontes de cultura.

Art. 59. Os municípios, com apoio dos estados e da União, estimularão e facilitarão a destinação de recursos e espaços para programações culturais, esportivas e de lazer voltadas para a infância e a juventude.

## Capítulo V

### Do Direito à Profissionalização e à Proteção no Trabalho

Art. 60. É proibido qualquer trabalho a menores de quatorze anos de idade, salvo na condição de aprendiz.

Art. 61. A proteção ao trabalho dos adolescentes é regulada por legislação especial, sem prejuízo do disposto nesta Lei.

Art. 62. Considera-se aprendizagem a formação técnico-profissional ministrada segundo as diretrizes e bases da legislação de educação em vigor.

Art. 63. A formação técnico-profissional obedecerá aos seguintes princípios:

I - garantia de acesso e frequência obrigatória ao ensino regular;

II - atividade compatível com o desenvolvimento do adolescente;

III - horário especial para o exercício das atividades.

Art. 64. Ao adolescente até quatorze anos de idade é assegurada bolsa de aprendizagem.

Art. 65. Ao adolescente aprendiz, maior de quatorze anos, são assegurados os direitos trabalhistas e previdenciários.

Art. 66. Ao adolescente portador de deficiência é assegurado trabalho protegido.

Art. 67. Ao adolescente empregado, aprendiz, em regime familiar de trabalho, aluno de escola técnica, assistido em entidade governamental ou não-governamental, é vedado trabalho:

I - noturno, realizado entre as vinte e duas horas de um dia e as cinco horas do dia seguinte;

II - perigoso, insalubre ou penoso;

III - realizado em locais prejudiciais à sua formação e ao seu desenvolvimento físico, psíquico, moral e social;

IV - realizado em horários e locais que não permitam a frequência à escola.

Art. 68. O programa social que tenha por base o trabalho educativo, sob responsabilidade de entidade governamental ou não-governamental sem fins lucrativos, deverá assegurar ao adolescente que dele participe condições de capacitação para o exercício de atividade regular remunerada.

§ 1º Entende-se por trabalho educativo a atividade laboral em que as exigências pedagógicas relativas ao desenvolvimento pessoal e social do educando prevalecem sobre o aspecto produtivo.

§ 2º A remuneração que o adolescente recebe pelo trabalho efetuado ou a participação na venda dos produtos de seu trabalho não desfigura o caráter educativo.

Art. 69. O adolescente tem direito à profissionalização e à proteção no trabalho, observados os seguintes aspectos, entre outros:

- I - respeito à condição peculiar de pessoa em desenvolvimento;
- II - capacitação profissional adequada ao mercado de trabalho.

### Título III

#### Da Prevenção

##### Capítulo I

#### Disposições Gerais

Art. 70. É dever de todos prevenir a ocorrência de ameaça ou violação dos direitos da criança e do adolescente.

Art. 71. A criança e o adolescente têm direito a informação, cultura, lazer, esportes, diversões, espetáculos e produtos e serviços que respeitem sua condição peculiar de pessoa em desenvolvimento.

Art. 72. As obrigações previstas nesta Lei não excluem da prevenção especial outras decorrentes dos princípios por ela adotados.

Art. 73. A inobservância das normas de prevenção importará em responsabilidade da pessoa física ou jurídica, nos termos desta Lei.

##### Capítulo II

#### Da Prevenção Especial

##### Seção I

#### Da informação, Cultura, Lazer, Esportes, Diversões e Espetáculos

Art. 74. O poder público, através do órgão competente, regulará as diversões e espetáculos públicos, informando sobre a natureza deles, as faixas etárias a que não se recomendem, locais e horários em que sua apresentação se mostre inadequada.

Parágrafo único. Os responsáveis pelas diversões e espetáculos públicos deverão afixar, em lugar visível e de fácil acesso, à entrada do local de exibição, informação destacada sobre a natureza do espetáculo e a faixa etária especificada no certificado de classificação.

Art. 75. Toda criança ou adolescente terá acesso às diversões e espetáculos públicos classificados como adequados à sua faixa etária.

Parágrafo único. As crianças menores de dez anos somente poderão ingressar e permanecer nos locais de apresentação ou exibição quando acompanhadas dos pais ou responsável.

Art. 76. As emissoras de rádio e televisão somente exibirão, no horário recomendado para o público infante juvenil, programas com finalidades educativas, artísticas, culturais e informativas.

Parágrafo único. Nenhum espetáculo será apresentado ou anunciado sem aviso de sua classificação, antes de sua transmissão, apresentação ou exibição.

Art. 77. Os proprietários, diretores, gerentes e funcionários de empresas que explorem a venda ou aluguel de fitas de programação em vídeo cuidarão para que não haja venda ou locação em desacordo com a classificação atribuída pelo órgão competente.

Parágrafo único. As fitas a que alude este artigo deverão exibir, no invólucro, informação sobre a natureza da obra e a faixa etária a que se destinam.

Art. 78. As revistas e publicações contendo material impróprio ou inadequado a crianças e adolescentes deverão ser comercializadas em embalagem lacrada, com a advertência de seu conteúdo.

Parágrafo único. As editoras cuidarão para que as capas que contenham mensagens pornográficas ou obscenas sejam protegidas com embalagem opaca.

Art. 79. As revistas e publicações destinadas ao público infanto-juvenil não poderão conter ilustrações, fotografias, legendas, crônicas ou anúncios de bebidas alcoólicas, tabaco, armas e munições, e deverão respeitar os valores éticos e sociais da pessoa e da família.

Art. 80. Os responsáveis por estabelecimentos que explorem comercialmente bilhar, sinuca ou congêneres ou por casas de jogos, assim entendidas as que realize apostas, ainda que eventualmente, cuidarão para que não seja permitida a entrada e a permanência de crianças e adolescentes no local, afixando aviso para orientação do público.

## Seção II

### Dos Produtos e Serviços

Art. 81. É proibida a venda à criança ou ao adolescente de:

I - armas, munições e explosivos;

II - bebidas alcoólicas;

III - produtos cujos componentes possam causar dependência física ou psíquica ainda que por utilização indevida;

IV - fogos de estampido e de artifício, exceto aqueles que pelo seu reduzido potencial sejam incapazes de provocar qualquer dano físico em caso de utilização indevida;

V - revistas e publicações a que alude o art. 78;

VI - bilhetes lotéricos e equivalentes.

Art. 82. É proibida a hospedagem de criança ou adolescente em hotel, motel, pensão ou estabelecimento congêneres, salvo se autorizado ou acompanhado pelos pais ou responsável.

## Seção III

### Da Autorização para Viajar

Art. 83. Nenhuma criança poderá viajar para fora da comarca onde reside, desacompanhada dos pais ou responsável, sem expressa autorização judicial.

§ 1º A autorização não será exigida quando:

a) tratar-se de comarca contígua à da residência da criança, se na mesma unidade da Federação, ou incluída na mesma região metropolitana;

b) a criança estiver acompanhada:

1) de ascendente ou colateral maior, até o terceiro grau, comprovado documentalmente o parentesco;

2) de pessoa maior, expressamente autorizada pelo pai, mãe ou responsável.

§ 2º A autoridade judiciária poderá, a pedido dos pais ou responsável, conceder autorização válida por dois anos.

Art. 84. Quando se tratar de viagem ao exterior, a autorização é dispensável, se a criança ou adolescente:

I - estiver acompanhado de ambos os pais ou responsável;

II - viajar na companhia de um dos pais, autorizado expressamente pelo outro através de documento com firma reconhecida.

Art. 85. Sem prévia e expressa autorização judicial, nenhuma criança ou adolescente nascido em território nacional poderá sair do País em companhia de estrangeiro residente ou domiciliado no exterior.

## Parte Especial

### Título I

## Da Política de Atendimento

### Capítulo I

## Disposições Gerais

Art. 86. A política de atendimento dos direitos da criança e do adolescente far-se-á através de um conjunto articulado de ações governamentais e não-governamentais, da União, dos estados, do Distrito Federal e dos municípios.

Art. 87. São linhas de ação da política de atendimento:

I - políticas sociais básicas;

II - políticas e programas de assistência social, em caráter supletivo, para aqueles que deles necessitem;

III - serviços especiais de prevenção e atendimento médico e psicossocial às vítimas de negligência, maus-tratos, exploração, abuso, crueldade e opressão;

IV - serviço de identificação e localização de pais, responsável, crianças e adolescentes desaparecidos;

V - proteção jurídico-social por entidades de defesa dos direitos da criança e do adolescente.

Art. 88. São diretrizes da política de atendimento:

I - municipalização do atendimento;

II - criação de conselhos municipais, estaduais e nacional dos direitos da criança e do adolescente, órgãos deliberativos e controladores das ações em todos os níveis, assegurada a participação popular paritária por meio de organizações representativas, segundo leis federal, estaduais e municipais;

III - criação e manutenção de programas específicos, observada a descentralização político-administrativa;



IV - manutenção de fundos nacional, estaduais e municipais vinculados aos respectivos conselhos dos direitos da criança e do adolescente;

V - integração operacional de órgãos do Judiciário, Ministério Público, Defensoria, Segurança Pública e Assistência Social, preferencialmente em um mesmo local, para efeito de agilização do atendimento inicial a adolescente a quem se atribua autoria de ato infracional;

VI - mobilização da opinião pública no sentido da indispensável participação dos diversos segmentos da sociedade.

Art. 89. A função de membro do conselho nacional e dos conselhos estaduais e municipais dos direitos da criança e do adolescente é considerada de interesse público relevante e não será remunerada.

## Capítulo II

### Das Entidades de Atendimento

#### Seção I

#### Disposições Gerais

Art. 90. As entidades de atendimento são responsáveis pela manutenção das próprias unidades, assim como pelo planejamento e execução de programas de proteção e sócio-educativos destinados a crianças e adolescentes, em regime de:

- I - orientação e apoio sócio-familiar;
- II - apoio sócio-educativo em meio aberto;
- III - colocação familiar;
- IV - abrigo;
- V - liberdade assistida;
- VI - semi-liberdade;
- VII - internação.

Parágrafo único. As entidades governamentais e não-governamentais deverão proceder à inscrição de seus programas, especificando os regimes de atendimento, na forma definida neste artigo, junto ao Conselho Municipal dos Direitos da Criança e do Adolescente, o qual manterá registro das inscrições e de suas alterações, do que fará comunicação ao Conselho Tutelar e à autoridade judiciária.

Art. 91. As entidades não-governamentais somente poderão funcionar depois de registradas no Conselho Municipal dos Direitos da Criança e do Adolescente, o qual comunicará o registro ao Conselho Tutelar e à autoridade judiciária da respectiva localidade.

Parágrafo único. Será negado o registro à entidade que:

- a) não ofereça instalações físicas em condições adequadas de habitabilidade, higiene, salubridade e segurança;
- b) não apresente plano de trabalho compatível com os princípios desta Lei;
- c) esteja irregularmente constituída;

d) tenha em seus quadros pessoas inidôneas.

Art. 92. As entidades que desenvolvam programas de abrigo deverão adotar os seguintes princípios:

I - preservação dos vínculos familiares;

II - integração em família substituta, quando esgotados os recursos de manutenção na família de origem;

III - atendimento personalizado e em pequenos grupos;

IV - desenvolvimento de atividades em regime de co-educação;

V - não desmembramento de grupos de irmãos;

VI - evitar, sempre que possível, a transferência para outras entidades de crianças e adolescentes abrigados;

VII - participação na vida da comunidade local;

VIII - preparação gradativa para o desligamento;

IX - participação de pessoas da comunidade no processo educativo.

Parágrafo único. O dirigente de entidade de abrigo e equiparado ao guardião, para todos os efeitos de direito.

Art. 93. As entidades que mantenham programas de abrigo poderão, em caráter excepcional e de urgência, abrigar crianças e adolescentes sem prévia determinação da autoridade competente, fazendo comunicação do fato até o 2º dia útil imediato.

Art. 94. As entidades que desenvolvem programas de internação têm as seguintes obrigações, entre outras:

I - observar os direitos e garantias de que são titulares os adolescentes;

II - não restringir nenhum direito que não tenha sido objeto de restrição na decisão de internação;

III - oferecer atendimento personalizado, em pequenas unidades e grupos reduzidos;

IV - preservar a identidade e oferecer ambiente de respeito e dignidade ao adolescente;

V - diligenciar no sentido do restabelecimento e da preservação dos vínculos familiares;

VI - comunicar à autoridade judiciária, periodicamente, os casos em que se mostre inviável ou impossível o reatamento dos vínculos familiares;

VII - oferecer instalações físicas em condições adequadas de habitabilidade, higiene, salubridade e segurança e os objetos necessários à higiene pessoal;

VIII - oferecer vestuário e alimentação suficientes e adequados à faixa etária dos adolescentes atendidos;

IX - oferecer cuidados médicos, psicológicos, odontológicos e farmacêuticos;

X - propiciar escolarização e profissionalização;

XI - propiciar atividades culturais, esportivas e de lazer;

XII - propiciar assistência religiosa àqueles que desejarem, de acordo com suas crenças;

XIII - proceder a estudo social e pessoal de cada caso;

XIV - reavaliar periodicamente cada caso, com intervalo máximo de seis meses, dando ciência dos resultados à autoridade competente;

XV - informar, periodicamente, o adolescente internado sobre sua situação processual;

XVI - comunicar às autoridades competentes todos os casos de adolescentes portadores de moléstias infecto-contagiosas;

XVII - fornecer comprovante de depósito dos pertences dos adolescentes;

XVIII - manter programas destinados ao apoio e acompanhamento de egressos;

XIX - providenciar os documentos necessários ao exercício da cidadania àqueles que não os tiverem;

XX - manter arquivo de anotações onde constem data e circunstâncias do atendimento, nome do adolescente, seus pais ou responsável, parentes, endereços, sexo, idade, acompanhamento da sua formação, relação de seus pertences e demais dados que possibilitem sua identificação e a individualização do atendimento.

§ 1º Aplicam-se, no que couber, as obrigações constantes deste artigo às entidades que mantêm programa de abrigo.

§ 2º No cumprimento das obrigações a que alude este artigo as entidades utilizarão preferencialmente os recursos da comunidade.

## Seção II

### Da Fiscalização das Entidades

Art. 95. As entidades governamentais e não-governamentais referidas no art. 90 serão fiscalizadas pelo Judiciário, pelo Ministério Público e pelos Conselhos Tutelares.

Art. 96. Os planos de aplicação e as prestações de contas serão apresentados ao estado ou ao município, conforme a origem das dotações orçamentárias.

Art. 97. São medidas aplicáveis às entidades de atendimento que descumprirem obrigação constante do art. 94, sem prejuízo da responsabilidade civil e criminal de seus dirigentes ou prepostos:

I - às entidades governamentais:

- a) advertência;
- b) afastamento provisório de seus dirigentes;
- c) afastamento definitivo de seus dirigentes;
- d) fechamento de unidade ou interdição de programa.

II - às entidades não-governamentais:

- a) advertência;

- b) suspensão total ou parcial do repasse de verbas públicas;
- c) interdição de unidades ou suspensão de programa;
- d) cassação do registro.

Parágrafo único. Em caso de reiteradas infrações cometidas por entidades de atendimento, que coloquem em risco os direitos assegurados nesta Lei, deverá ser o fato comunicado ao Ministério Público ou representado perante autoridade judiciária competente para as providências cabíveis, inclusive suspensão das atividades ou dissolução da entidade.

## Título II

### Das Medidas de Proteção

#### Capítulo I

##### Disposições Gerais

Art. 98. As medidas de proteção à criança e ao adolescente são aplicáveis sempre que os direitos reconhecidos nesta Lei forem ameaçados ou violados:

- I - por ação ou omissão da sociedade ou do Estado;
- II - por falta, omissão ou abuso dos pais ou responsável;
- III - em razão de sua conduta.

#### Capítulo II

##### Das Medidas Específicas de Proteção

Art. 99. As medidas previstas neste Capítulo poderão ser aplicadas isolada ou cumulativamente, bem como substituídas a qualquer tempo.

Art. 100. Na aplicação das medidas levar-se-ão em conta as necessidades pedagógicas, preferindo-se aquelas que visem ao fortalecimento dos vínculos familiares e comunitários.

Art. 101. Verificada qualquer das hipóteses previstas no art. 98, a autoridade competente poderá determinar, dentre outras, as seguintes medidas:

- I - encaminhamento aos pais ou responsável, mediante termo de responsabilidade;
- II - orientação, apoio e acompanhamento temporários;
- III - matrícula e frequência obrigatórias em estabelecimento oficial de ensino fundamental;
- IV - inclusão em programa comunitário ou oficial de auxílio à família, à criança e ao adolescente;
- V - requisição de tratamento médico, psicológico ou psiquiátrico, em regime hospitalar ou ambulatorial;
- VI - inclusão em programa oficial ou comunitário de auxílio, orientação e tratamento a alcoólatras e toxicômanos;
- VII - abrigo em entidade;
- VIII - colocação em família substituta.

Parágrafo único. O abrigo é medida provisória e excepcional, utilizável como forma de transição para a colocação em família substituta, não implicando privação de liberdade.

Art. 102. As medidas de proteção de que trata este Capítulo serão acompanhadas da regularização do registro civil.

§ 1º Verificada a inexistência de registro anterior, o assento de nascimento da criança ou adolescente será feito à vista dos elementos disponíveis, mediante requisição da autoridade judiciária.

§ 2º Os registros e certidões necessários à regularização de que trata este artigo são isentos de multas, custas e emolumentos, gozando de absoluta prioridade.

### Título III

#### Da Prática de Ato Infracional

##### Capítulo I

###### Disposições Gerais

Art. 103. Considera-se ato infracional a conduta descrita como crime ou contravenção penal.

Art. 104. São penalmente inimputáveis os menores de dezoito anos, sujeitos às medidas previstas nesta Lei.

Parágrafo único. Para os efeitos desta Lei, deve ser considerada a idade do adolescente à data do fato.

Art. 105. Ao ato infracional praticado por criança corresponderão as medidas previstas no art. 101.

##### Capítulo II

###### Dos Direitos Individuais

Art. 106. Nenhum adolescente será privado de sua liberdade senão em flagrante de ato infracional ou por ordem escrita e fundamentada da autoridade judiciária competente.

Parágrafo único. O adolescente tem direito à identificação dos responsáveis pela sua apreensão, devendo ser informado acerca de seus direitos.

Art. 107. A apreensão de qualquer adolescente e o local onde se encontra recolhido serão incontinenti comunicados à autoridade judiciária competente e à família do apreendido ou à pessoa por ele indicada.

Parágrafo único. Examinar-se-á, desde logo e sob pena de responsabilidade, a possibilidade de liberação imediata.

Art. 108. A internação, antes da sentença, pode ser determinada pelo prazo máximo de quarenta e cinco dias.

Parágrafo único. A decisão deverá ser fundamentada e basear-se em indícios suficientes de autoria e materialidade, demonstrada a necessidade imperiosa da medida.

Art. 109. O adolescente civilmente identificado não será submetido a identificação compulsória pelos órgãos policiais, de proteção e judiciais, salvo para efeito de confrontação, havendo dúvida fundada.

### Capítulo III

#### Das Garantias Processuais

Art. 110. Nenhum adolescente será privado de sua liberdade sem o devido processo legal.

Art. 111. São asseguradas ao adolescente, entre outras, as seguintes garantias:

I - pleno e formal conhecimento da atribuição de ato infracional, mediante citação ou meio equivalente;

II - igualdade na relação processual, podendo confrontar-se com vítimas e testemunhas e produzir todas as provas necessárias à sua defesa;

III - defesa técnica por advogado;

IV - assistência judiciária gratuita e integral aos necessitados, na forma da lei;

V - direito de ser ouvido pessoalmente pela autoridade competente;

VI - direito de solicitar a presença de seus pais ou responsável em qualquer fase do procedimento.

### Capítulo IV

#### Das Medidas Sócio-Educativas

##### Seção I

##### Disposições Gerais

Art. 112. Verificada a prática de ato infracional, a autoridade competente poderá aplicar ao adolescente as seguintes medidas:

I - advertência;

II - obrigação de reparar o dano;

III - prestação de serviços à comunidade;

IV - liberdade assistida;

V - inserção em regime de semi-liberdade;

VI - internação em estabelecimento educacional;

VII - qualquer uma das previstas no art. 101, I a VI.

§ 1º A medida aplicada ao adolescente levará em conta a sua capacidade de cumpri-la, as circunstâncias e a gravidade da infração.

§ 2º Em hipótese alguma e sob pretexto algum, será admitida a prestação de trabalho forçado.

§ 3º Os adolescentes portadores de doença ou deficiência mental receberão tratamento individual e especializado, em local adequado às suas condições.

Art. 113. Aplica-se a este Capítulo o disposto nos arts. 99 e 100.

Art. 114. A imposição das medidas previstas nos incisos II a VI do art. 112 pressupõe a existência de provas suficientes da autoria e da materialidade da infração, ressalvada a hipótese de remissão, nos termos do art. 127.

Parágrafo único. A advertência poderá ser aplicada sempre que houver prova da materialidade e indícios suficientes da autoria.

## Seção II

### Da Advertência

Art. 115. A advertência consistirá em admoestação verbal, que será reduzida a termo e assinada.

## Seção III

### Da Obrigação de Reparar o Dano

Art. 116. Em se tratando de ato infracional com reflexos patrimoniais, a autoridade poderá determinar, se for o caso, que o adolescente restitua a coisa, promova o ressarcimento do dano, ou, por outra forma, compense o prejuízo da vítima.

Parágrafo único. Havendo manifesta impossibilidade, a medida poderá ser substituída por outra adequada.

## Seção IV

### Da Prestação de Serviços à Comunidade

Art. 117. A prestação de serviços comunitários consiste na realização de tarefas gratuitas de interesse geral, por período não excedente a seis meses, junto a entidades assistenciais, hospitais, escolas e outros estabelecimentos congêneres, bem como em programas comunitários ou governamentais.

Parágrafo único. As tarefas serão atribuídas conforme as aptidões do adolescente, devendo ser cumpridas durante jornada máxima de oito horas semanais, aos sábados, domingos e feriados ou em dias úteis, de modo a não prejudicar a frequência à escola ou à jornada normal de trabalho.

## Seção V

### Da Liberdade Assistida

Art. 118. A liberdade assistida será adotada sempre que se afigurar a medida mais adequada para o fim de acompanhar, auxiliar e orientar o adolescente.

§ 1º A autoridade designará pessoa capacitada para acompanhar o caso, a qual poderá ser recomendada por entidade ou programa de atendimento.

§ 2º A liberdade assistida será fixada pelo prazo mínimo de seis meses, podendo a qualquer tempo ser prorrogada, revogada ou substituída por outra medida, ouvido o orientador, o Ministério Público e o defensor.

Art. 119. Incumbe ao orientador, com o apoio e a supervisão da autoridade competente, a realização dos seguintes encargos, entre outros:

I - promover socialmente o adolescente e sua família, fornecendo-lhes orientação e inserindo-os, se necessário, em programa oficial ou comunitário de auxílio e assistência social;

II - supervisionar a frequência e o aproveitamento escolar do adolescente, promovendo, inclusive, sua matrícula;

III - diligenciar no sentido da profissionalização do adolescente e de sua inserção no mercado de trabalho;

IV - apresentar relatório do caso.

#### Seção VI

##### Do Regime de Semi-liberdade

Art. 120. O regime de semi-liberdade pode ser determinado desde o início, ou como forma de transição para o meio aberto, possibilitada a realização de atividades externas, independentemente de autorização judicial.

§ 1º São obrigatórias a escolarização e a profissionalização, devendo, sempre que possível, ser utilizados os recursos existentes na comunidade.

§ 2º A medida não comporta prazo determinado aplicando-se, no que couber, as disposições relativas à internação.

#### Seção VII

##### Da Internação

Art. 121. A internação constitui medida privativa da liberdade, sujeita aos princípios de brevidade, excepcionalidade e respeito à condição peculiar de pessoa em desenvolvimento.

§ 1º Será permitida a realização de atividades externas, a critério da equipe técnica da entidade, salvo expressa determinação judicial em contrário.

§ 2º A medida não comporta prazo determinado, devendo sua manutenção ser reavaliada, mediante decisão fundamentada, no máximo a cada seis meses.

§ 3º Em nenhuma hipótese o período máximo de internação excederá a três anos.

§ 4º Atingido o limite estabelecido no parágrafo anterior, o adolescente deverá ser liberado, colocado em regime de semi-liberdade ou de liberdade assistida.

§ 5º A liberação será compulsória aos vinte e um anos de idade.

§ 6º Em qualquer hipótese a desinternação será precedida de autorização judicial, ouvido o Ministério Público.

Art. 122. A medida de internação só poderá ser aplicada quando:

- I - tratar-se de ato infracional cometido mediante grave ameaça ou violência a pessoa;
- II - por reiteração no cometimento de outras infrações graves;
- III - por descumprimento reiterado e injustificável da medida anteriormente imposta.

§ 1º O prazo de internação na hipótese do inciso III deste artigo não poderá ser superior a três meses.

§ 2º. Em nenhuma hipótese será aplicada a internação, havendo outra medida adequada.

Art. 123. A internação deverá ser cumprida em entidade exclusiva para adolescentes, em local distinto daquele destinado ao abrigo, obedecida rigorosa separação por critérios de idade, compleição física e gravidade da infração.

Parágrafo único. Durante o período de internação, inclusive provisória, serão obrigatórias atividades pedagógicas.



Art. 124. São direitos do adolescente privado de liberdade, entre outros, os seguintes:

I - entrevistar-se pessoalmente com o representante do Ministério Público;

II - peticionar diretamente a qualquer autoridade;

III - avistar-se reservadamente com seu defensor;

IV - ser informado de sua situação processual, sempre que solicitada;

V - ser tratado com respeito e dignidade;

VI - permanecer internado na mesma localidade ou naquela mais próxima ao domicílio de seus pais ou responsável;

VII - receber visitas, ao menos, semanalmente;

VIII - corresponder-se com seus familiares e amigos;

IX - ter acesso aos objetos necessários à higiene e asseio pessoal;

X - habitar alojamento em condições adequadas de higiene e salubridade;

XI - receber escolarização e profissionalização;

XII - realizar atividades culturais, esportivas e de lazer;

XIII - ter acesso aos meios de comunicação social;

XIV - receber assistência religiosa, segundo a sua crença, e desde que assim o deseje;

XV - manter a posse de seus objetos pessoais e dispor de local seguro para guardá-los, recebendo comprovante daqueles porventura depositados em poder da entidade;

XVI - receber, quando de sua desinternação, os documentos pessoais indispensáveis à vida em sociedade.

§ 1º Em nenhum caso haverá incomunicabilidade.

§ 2º A autoridade judiciária poderá suspender temporariamente a visita, inclusive de pais ou responsável, se existirem motivos sérios e fundados de sua prejudicialidade aos interesses do adolescente.

Art. 125. É dever do Estado zelar pela integridade física e mental dos internos, cabendo-lhe adotar as medidas adequadas de contenção e segurança.

## Capítulo V

### Da Remissão

Art. 126. Antes de iniciado o procedimento judicial para apuração de ato infracional, o representante do Ministério Público poderá conceder a remissão, como forma de exclusão do processo, atendendo às circunstâncias e conseqüências do fato, ao contexto social, bem como à personalidade do adolescente e sua maior ou menor participação no ato infracional.

Parágrafo único. Iniciado o procedimento, a concessão da remissão pela autoridade judiciária importará na suspensão ou extinção do processo.

Art. 127. A remissão não implica necessariamente o reconhecimento ou comprovação da responsabilidade, nem prevalece para efeito de antecedentes, podendo incluir eventualmente a aplicação de qualquer das medidas previstas em lei, exceto a colocação em regime de semi-liberdade e a internação.

Art. 128. A medida aplicada por força da remissão poderá ser revista judicialmente, a qualquer tempo, mediante pedido expresso do adolescente ou de seu representante legal, ou do Ministério Público.

#### Título IV

##### **Das Medidas Pertinentes aos Pais ou Responsável**

Art. 129. São medidas aplicáveis aos pais ou responsável:

I - encaminhamento a programa oficial ou comunitário de proteção à família;

II - inclusão em programa oficial ou comunitário de auxílio, orientação e tratamento a alcoólatras e toxicômanos;

III - encaminhamento a tratamento psicológico ou psiquiátrico;

IV - encaminhamento a cursos ou programas de orientação;

V - obrigação de matricular o filho ou pupilo e acompanhar sua freqüência e aproveitamento escolar;

VI - obrigação de encaminhar a criança ou adolescente a tratamento especializado;

VII - advertência;

VIII - perda da guarda;

IX - destituição da tutela;

X - suspensão ou destituição do pátrio poder.

Parágrafo único. Na aplicação das medidas previstas nos incisos IX e X deste artigo, observar-se-á o disposto nos arts. 23 e 24.

Art. 130. Verificada a hipótese de maus-tratos, opressão ou abuso sexual impostos pelos pais ou responsável, a autoridade judiciária poderá determinar, como medida cautelar, o afastamento do agressor da moradia comum.

#### Título V

##### **Do Conselho Tutelar**

##### Capítulo I

##### **Disposições Gerais**

Art. 131. O Conselho Tutelar é órgão permanente e autônomo, não jurisdicional, encarregado pela sociedade de zelar pelo cumprimento dos direitos da criança e do adolescente, definidos nesta Lei.

Art. 132. Em cada Município haverá, no mínimo, um Conselho Tutelar composto de cinco membros, escolhidos pela comunidade local para mandato de três anos, permitida uma recondução. (Redação dada pela Lei nº 8.242, de 12.10.1991)

Art. 133. Para a candidatura a membro do Conselho Tutelar, serão exigidos os seguintes requisitos:

- I - reconhecida idoneidade moral;
- II - idade superior a vinte e um anos;
- III - residir no município.

Art. 134. Lei municipal disporá sobre local, dia e horário de funcionamento do Conselho Tutelar, inclusive quanto a eventual remuneração de seus membros.

Parágrafo único. Constará da lei orçamentária municipal previsão dos recursos necessários ao funcionamento do Conselho Tutelar.

Art. 135. O exercício efetivo da função de conselheiro constituirá serviço público relevante, estabelecerá presunção de idoneidade moral e assegurará prisão especial, em caso de crime comum, até o julgamento definitivo.

## Capítulo II

### Das Atribuições do Conselho

Art. 136. São atribuições do Conselho Tutelar:

- I - atender as crianças e adolescentes nas hipóteses previstas nos arts. 98 e 105, aplicando as medidas previstas no art. 101, I a VII;
- II - atender e aconselhar os pais ou responsável, aplicando as medidas previstas no art. 129, I a VII;
- III - promover a execução de suas decisões, podendo para tanto:
  - a) requisitar serviços públicos nas áreas de saúde, educação, serviço social, previdência, trabalho e segurança;
  - b) representar junto à autoridade judiciária nos casos de descumprimento injustificado de suas deliberações.
- IV - encaminhar ao Ministério Público notícia de fato que constitua infração administrativa ou penal contra os direitos da criança ou adolescente;
- V - encaminhar à autoridade judiciária os casos de sua competência;
- VI - providenciar a medida estabelecida pela autoridade judiciária, dentre as previstas no art. 101, de I a VI, para o adolescente autor de ato infracional;
- VII - expedir notificações;
- VIII - requisitar certidões de nascimento e de óbito de criança ou adolescente quando necessário;
- IX - assessorar o Poder Executivo local na elaboração da proposta orçamentária para planos e programas de atendimento dos direitos da criança e do adolescente;
- X - representar, em nome da pessoa e da família, contra a violação dos direitos previstos no art. 220, § 3º, inciso II, da Constituição Federal;
- XI - representar ao Ministério Público, para efeito das ações de perda ou suspensão do pátrio poder.

Art. 137. As decisões do Conselho Tutelar somente poderão ser revistas pela autoridade judiciária a pedido de quem tenha legítimo interesse.

### Capítulo III

#### Da Competência

Art. 138. Aplica-se ao Conselho Tutelar a regra de competência constante do art. 147.

### Capítulo IV

#### Da Escolha dos Conselheiros

Art. 139. O processo para a escolha dos membros do Conselho Tutelar será estabelecido em lei municipal e realizado sob a responsabilidade do Conselho Municipal dos Direitos da Criança e do Adolescente, e a fiscalização do Ministério Público. (Redação dada pela Lei nº 8.242, de 12.10.1991)

### Capítulo V

#### Dos Impedimentos

Art. 140. São impedidos de servir no mesmo Conselho marido e mulher, ascendentes e descendentes, sogro e genro ou nora, irmãos, cunhados, durante o cunhadio, tio e sobrinho, padrasto ou madrasta e enteado.

Parágrafo único. Estende-se o impedimento do conselheiro, na forma deste artigo, em relação à autoridade judiciária e ao representante do Ministério Público com atuação na Justiça da Infância e da Juventude, em exercício na comarca, foro regional ou distrital.

### Título VI

#### Do Acesso à Justiça

### Capítulo I

#### Disposições Gerais

Art. 141. É garantido o acesso de toda criança ou adolescente à Defensoria Pública, ao Ministério Público e ao Poder Judiciário, por qualquer de seus órgãos.

§ 1º. A assistência judiciária gratuita será prestada aos que dela necessitarem, através de defensor público ou advogado nomeado.

§ 2º. As ações judiciais da competência da Justiça da Infância e da Juventude são isentas de custas e emolumentos, ressalvada a hipótese de litigância de má-fé.

Art. 142. Os menores de dezesseis anos serão representados e os maiores de dezesseis e menores de vinte e um anos assistidos por seus pais, tutores ou curadores, na forma da legislação civil ou processual.

Parágrafo único. A autoridade judiciária dará curador especial à criança ou adolescente, sempre que os interesses destes colidirem com os de seus pais ou responsável, ou quando carecer de representação ou assistência legal ainda que eventual.

Art. 143. É vedada a divulgação de atos judiciais, policiais e administrativos que digam respeito a crianças e adolescentes a que se atribua autoria de ato infracional.

Parágrafo único. Qualquer notícia a respeito do fato não poderá identificar a criança ou adolescente, vedando-se fotografia, referência a nome, apelido, filiação, parentesco, residência e, inclusive, iniciais do nome e sobrenome. (Redação dada pela Lei nº 10.764, de 12.11.2003)

Art. 144. A expedição de cópia ou certidão de atos a que se refere o artigo anterior somente será deferida pela autoridade judiciária competente, se demonstrado o interesse e justificada a finalidade.

## Capítulo II

### Da Justiça da Infância e da Juventude

#### Seção I

#### Disposições Gerais

Art. 145. Os estados e o Distrito Federal poderão criar varas especializadas e exclusivas da infância e da juventude, cabendo ao Poder Judiciário estabelecer sua proporcionalidade por número de habitantes, dotá-las de infra-estrutura e dispor sobre o atendimento, inclusive em plantões.

#### Seção II

#### Do Juiz

Art. 146. A autoridade a que se refere esta Lei é o Juiz da Infância e da Juventude, ou o juiz que exerce essa função, na forma da lei de organização judiciária local.

Art. 147. A competência será determinada:

I - pelo domicílio dos pais ou responsável;

II - pelo lugar onde se encontre a criança ou adolescente, à falta dos pais ou responsável.

§ 1º. Nos casos de ato infracional, será competente a autoridade do lugar da ação ou omissão, observadas as regras de conexão, continência e prevenção.

§ 2º A execução das medidas poderá ser delegada à autoridade competente da residência dos pais ou responsável, ou do local onde sediar-se a entidade que abrigar a criança ou adolescente.

§ 3º Em caso de infração cometida através de transmissão simultânea de rádio ou televisão, que atinja mais de uma comarca, será competente, para aplicação da penalidade, a autoridade judiciária do local da sede estadual da emissora ou rede, tendo a sentença eficácia para todas as transmissoras ou retransmissoras do respectivo estado.

Art. 148. A Justiça da Infância e da Juventude é competente para:

I - conhecer de representações promovidas pelo Ministério Público, para apuração de ato infracional atribuído a adolescente, aplicando as medidas cabíveis;

II - conceder a remissão, como forma de suspensão ou extinção do processo;

III - conhecer de pedidos de adoção e seus incidentes;

IV - conhecer de ações civis fundadas em interesses individuais, difusos ou coletivos afetos à criança e ao adolescente, observado o disposto no art. 209;

V - conhecer de ações decorrentes de irregularidades em entidades de atendimento, aplicando as medidas cabíveis;

VI - aplicar penalidades administrativas nos casos de infrações contra norma de proteção à criança ou adolescente;

VII - conhecer de casos encaminhados pelo Conselho Tutelar, aplicando as medidas cabíveis.

Parágrafo único. Quando se tratar de criança ou adolescente nas hipóteses do art. 98, é também competente a Justiça da Infância e da Juventude para o fim de:

- a) conhecer de pedidos de guarda e tutela;
- b) conhecer de ações de destituição do pátrio poder, perda ou modificação da tutela ou guarda;
- c) suprir a capacidade ou o consentimento para o casamento;
- d) conhecer de pedidos baseados em discordância paterna ou materna, em relação ao exercício do pátrio poder;
- e) conceder a emancipação, nos termos da lei civil, quando faltarem os pais;
- f) designar curador especial em casos de apresentação de queixa ou representação, ou de outros procedimentos judiciais ou extrajudiciais em que haja interesses de criança ou adolescente;
- g) conhecer de ações de alimentos;
- h) determinar o cancelamento, a retificação e o suprimento dos registros de nascimento e óbito.

Art. 149. Compete à autoridade judiciária disciplinar, através de portaria, ou autorizar, mediante alvará:

I - a entrada e permanência de criança ou adolescente, desacompanhado dos pais ou responsável, em:

- a) estádio, ginásio e campo desportivo;
- b) bailes ou promoções dançantes;
- c) boate ou congêneres;
- d) casa que explore comercialmente diversões eletrônicas;
- e) estúdios cinematográficos, de teatro, rádio e televisão.

II - a participação de criança e adolescente em:

- a) espetáculos públicos e seus ensaios;
- b) certames de beleza.

§ 1º Para os fins do disposto neste artigo, a autoridade judiciária levará em conta, dentre outros fatores:

- a) os princípios desta Lei;
- b) as peculiaridades locais;
- c) a existência de instalações adequadas;
- d) o tipo de freqüência habitual ao local;
- e) a adequação do ambiente a eventual participação ou freqüência de crianças e adolescentes;
- f) a natureza do espetáculo.

§ 2º As medidas adotadas na conformidade deste artigo deverão ser fundamentadas, caso a caso, vedadas as determinações de caráter geral.

### Seção III

#### Dos Serviços Auxiliares

Art. 150. Cabe ao Poder Judiciário, na elaboração de sua proposta orçamentária, prever recursos para manutenção de equipe interprofissional, destinada a assessorar a Justiça da Infância e da Juventude.

Art. 151. Compete à equipe interprofissional dentre outras atribuições que lhe forem reservadas pela legislação local, fornecer subsídios por escrito, mediante laudos, ou verbalmente, na audiência, e bem assim desenvolver trabalhos de aconselhamento, orientação, encaminhamento, prevenção e outros, tudo sob a imediata subordinação à autoridade judiciária, assegurada a livre manifestação do ponto de vista técnico.

### Capítulo III

#### Dos Procedimentos

##### Seção I

#### Disposições Gerais

Art. 152. Aos procedimentos regulados nesta Lei aplicam-se subsidiariamente as normas gerais previstas na legislação processual pertinente.

Art. 153. Se a medida judicial a ser adotada não corresponder a procedimento previsto nesta ou em outra lei, a autoridade judiciária poderá investigar os fatos e ordenar de ofício as providências necessárias, ouvido o Ministério Público.

Art. 154. Aplica-se às multas o disposto no art. 214.

##### Seção II

#### Da Perda e da Suspensão do Pátrio Poder

Art. 155. O procedimento para a perda ou a suspensão do pátrio poder terá início por provocação do Ministério Público ou de quem tenha legítimo interesse.

Art. 156. A petição inicial indicará:

I - a autoridade judiciária a que for dirigida;

II - o nome, o estado civil, a profissão e a residência do requerente e do requerido, dispensada a qualificação em se tratando de pedido formulado por representante do Ministério Público;

III - a exposição sumária do fato e o pedido;

IV - as provas que serão produzidas, oferecendo, desde logo, o rol de testemunhas e documentos.

Art. 157. Havendo motivo grave, poderá a autoridade judiciária, ouvido o Ministério Público, decretar a suspensão do pátrio poder, liminar ou incidentalmente, até o julgamento definitivo da causa, ficando a criança ou adolescente confiado a pessoa idônea, mediante termo de responsabilidade.

Art. 158. O requerido será citado para, no prazo de dez dias, oferecer resposta escrita, indicando as provas a serem produzidas e oferecendo desde logo o rol de testemunhas e documentos.

Parágrafo único. Deverão ser esgotados todos os meios para a citação pessoal.

Art. 159. Se o requerido não tiver possibilidade de constituir advogado, sem prejuízo do próprio sustento e de sua família, poderá requerer, em cartório, que lhe seja nomeado dativo, ao qual incumbirá a apresentação de resposta, contando-se o prazo a partir da intimação do despacho de nomeação.

Art. 160. Sendo necessário, a autoridade judiciária requisitará de qualquer repartição ou órgão público a apresentação de documento que interesse à causa, de ofício ou a requerimento das partes ou do Ministério Público.

Art. 161. Não sendo contestado o pedido, a autoridade judiciária dará vista dos autos ao Ministério Público, por cinco dias, salvo quando este for o requerente, decidindo em igual prazo.

§ 1º Havendo necessidade, a autoridade judiciária poderá determinar a realização de estudo social ou perícia por equipe interprofissional, bem como a oitiva de testemunhas.

§ 2º Se o pedido importar em modificação de guarda, será obrigatória, desde que possível e razoável, a oitiva da criança ou adolescente.

Art. 162. Apresentada a resposta, a autoridade judiciária dará vista dos autos ao Ministério Público, por cinco dias, salvo quando este for o requerente, designando, desde logo, audiência de instrução e julgamento.

§ 1º A requerimento de qualquer das partes, do Ministério Público, ou de ofício, a autoridade judiciária poderá determinar a realização de estudo social ou, se possível, de perícia por equipe interprofissional.

§ 2º Na audiência, presentes as partes e o Ministério Público, serão ouvidas as testemunhas, colhendo-se oralmente o parecer técnico, salvo quando apresentado por escrito, manifestando-se sucessivamente o requerente, o requerido e o Ministério Público, pelo tempo de vinte minutos cada um, prorrogável por mais dez. A decisão será proferida na audiência, podendo a autoridade judiciária, excepcionalmente, designar data para sua leitura no prazo máximo de cinco dias.

Art. 163. A sentença que decretar a perda ou a suspensão do pátrio poder será averbada à margem do registro de nascimento da criança ou adolescente.

### Seção III

#### Da Destituição da Tutela

Art. 164. Na destituição da tutela, observar-se-á o procedimento para a remoção de tutor previsto na lei processual civil e, no que couber, o disposto na seção anterior.

### Seção IV

#### Da Colocação em Família Substituta

Art. 165. São requisitos para a concessão de pedidos de colocação em família substituta:

I - qualificação completa do requerente e de seu eventual cônjuge, ou companheiro, com expressa anuência deste;

II - indicação de eventual parentesco do requerente e de seu cônjuge, ou companheiro, com a criança ou adolescente, especificando se tem ou não parente vivo;

III - qualificação completa da criança ou adolescente e de seus pais, se conhecidos;



IV - indicação do cartório onde foi inscrito nascimento, anexando, se possível, uma cópia da respectiva certidão;

V - declaração sobre a existência de bens, direitos ou rendimentos relativos à criança ou ao adolescente.

Parágrafo único. Em se tratando de adoção, observar-se-ão também os requisitos específicos.

Art. 166. Se os pais forem falecidos, tiverem sido destituídos ou suspensos do pátrio poder, ou houverem aderido expressamente ao pedido de colocação em família substituta, este poderá ser formulado diretamente em cartório, em petição assinada pelos próprios requerentes.

Parágrafo único. Na hipótese de concordância dos pais, eles serão ouvidos pela autoridade judiciária e pelo representante do Ministério Público, tomando-se por termo as declarações.

Art. 167. A autoridade judiciária, de ofício ou a requerimento das partes ou do Ministério Público, determinará a realização de estudo social ou, se possível, perícia por equipe interprofissional, decidindo sobre a concessão de guarda provisória, bem como, no caso de adoção, sobre o estágio de convivência.

Art. 168. Apresentado o relatório social ou o laudo pericial, e ouvida, sempre que possível, a criança ou o adolescente, dar-se-á vista dos autos ao Ministério Público, pelo prazo de cinco dias, decidindo a autoridade judiciária em igual prazo.

Art. 169. Nas hipóteses em que a destituição da tutela, a perda ou a suspensão do pátrio poder constituir pressuposto lógico da medida principal de colocação em família substituta, será observado o procedimento contraditório previsto nas Seções II e III deste Capítulo.

Parágrafo único. A perda ou a modificação da guarda poderá ser decretada nos mesmos autos do procedimento, observado o disposto no art. 35.

Art. 170. Concedida a guarda ou a tutela, observar-se-á o disposto no art. 32, e, quanto à adoção, o contido no art. 47.

## Seção V

### Da Apuração de Ato Infracional Atribuído a Adolescente

Art. 171. O adolescente apreendido por força de ordem judicial será, desde logo, encaminhado à autoridade judiciária.

Art. 172. O adolescente apreendido em flagrante de ato infracional será, desde logo, encaminhado à autoridade policial competente.

Parágrafo único. Havendo repartição policial especializada para atendimento de adolescente e em se tratando de ato infracional praticado em co-autoria com maior, prevalecerá a atribuição da repartição especializada, que, após as providências necessárias e conforme o caso, encaminhará o adulto à repartição policial própria.

Art. 173. Em caso de flagrante de ato infracional cometido mediante violência ou grave ameaça a pessoa, a autoridade policial, sem prejuízo do disposto nos arts. 106, parágrafo único, e 107, deverá:

I - lavrar auto de apreensão, ouvidos as testemunhas e o adolescente;

II - apreender o produto e os instrumentos da infração;

III - requisitar os exames ou perícias necessários à comprovação da materialidade e autoria da infração.

Parágrafo único. Nas demais hipóteses de flagrante, a lavratura do auto poderá ser substituída por boletim de ocorrência circunstanciada.

Art. 174. Comparecendo qualquer dos pais ou responsável, o adolescente será prontamente liberado pela autoridade policial, sob termo de compromisso e responsabilidade de sua apresentação ao representante do Ministério Público, no mesmo dia ou, sendo impossível, no primeiro dia útil imediato, exceto quando, pela gravidade do ato infracional e sua repercussão social, deva o adolescente permanecer sob internação para garantia de sua segurança pessoal ou manutenção da ordem pública.

Art. 175. Em caso de não liberação, a autoridade policial encaminhará, desde logo, o adolescente ao representante do Ministério Público, juntamente com cópia do auto de apreensão ou boletim de ocorrência.

§ 1º Sendo impossível a apresentação imediata, a autoridade policial encaminhará o adolescente à entidade de atendimento, que fará a apresentação ao representante do Ministério Público no prazo de vinte e quatro horas.

§ 2º Nas localidades onde não houver entidade de atendimento, a apresentação far-se-á pela autoridade policial. À falta de repartição policial especializada, o adolescente aguardará a apresentação em dependência separada da destinada a maiores, não podendo, em qualquer hipótese, exceder o prazo referido no parágrafo anterior.

Art. 176. Sendo o adolescente liberado, a autoridade policial encaminhará imediatamente ao representante do Ministério Público cópia do auto de apreensão ou boletim de ocorrência.

Art. 177. Se, afastada a hipótese de flagrante, houver indícios de participação de adolescente na prática de ato infracional, a autoridade policial encaminhará ao representante do Ministério Público relatório das investigações e demais documentos.

Art. 178. O adolescente a quem se atribua autoria de ato infracional não poderá ser conduzido ou transportado em compartimento fechado de veículo policial, em condições atentatórias à sua dignidade, ou que impliquem risco à sua integridade física ou mental, sob pena de responsabilidade.

Art. 179. Apresentado o adolescente, o representante do Ministério Público, no mesmo dia e à vista do auto de apreensão, boletim de ocorrência ou relatório policial, devidamente autuados pelo cartório judicial e com informação sobre os antecedentes do adolescente, procederá imediata e informalmente à sua oitiva e, em sendo possível, de seus pais ou responsável, vítima e testemunhas.

Parágrafo único. Em caso de não apresentação, o representante do Ministério Público notificará os pais ou responsável para apresentação do adolescente, podendo requisitar o concurso das polícias civil e militar.

Art. 180. Adotadas as providências a que alude o artigo anterior, o representante do Ministério Público poderá:

- I - promover o arquivamento dos autos;
- II - conceder a remissão;
- III - representar à autoridade judiciária para aplicação de medida sócio-educativa.

Art. 181. Promovido o arquivamento dos autos ou concedida a remissão pelo representante do Ministério Público, mediante termo fundamentado, que conterà o resumo dos fatos, os autos serão conclusos à autoridade judiciária para homologação.

§ 1º Homologado o arquivamento ou a remissão, a autoridade judiciária determinará, conforme o caso, o cumprimento da medida.

§ 2º Discordando, a autoridade judiciária fará remessa dos autos ao Procurador-Geral de Justiça, mediante despacho fundamentado, e este oferecerá representação, designará outro membro do Ministério Público para apresentá-la, ou ratificará o arquivamento ou a remissão, que só então estará a autoridade judiciária obrigada a homologar.

Art. 182. Se, por qualquer razão, o representante do Ministério Público não promover o arquivamento ou conceder a remissão, oferecerá representação à autoridade judiciária, propondo a instauração de procedimento para aplicação da medida sócio-educativa que se afigurar a mais adequada.

§ 1º A representação será oferecida por petição, que conterà o breve resumo dos fatos e a classificação do ato infracional e, quando necessário, o rol de testemunhas, podendo ser deduzida oralmente, em sessão diária instalada pela autoridade judiciária.

§ 2º A representação independe de prova pré-constituída da autoria e materialidade.

Art. 183. O prazo máximo e improrrogável para a conclusão do procedimento, estando o adolescente internado provisoriamente, será de quarenta e cinco dias.

Art. 184. Oferecida a representação, a autoridade judiciária designará audiência de apresentação do adolescente, decidindo, desde logo, sobre a decretação ou manutenção da internação, observado o disposto no art. 108 e parágrafo.

§ 1º O adolescente e seus pais ou responsável serão cientificados do teor da representação, e notificados a comparecer à audiência, acompanhados de advogado.

§ 2º Se os pais ou responsável não forem localizados, a autoridade judiciária dará curador especial ao adolescente.

§ 3º Não sendo localizado o adolescente, a autoridade judiciária expedirá mandado de busca e apreensão, determinando o sobrestamento do feito, até a efetiva apresentação.

§ 4º Estando o adolescente internado, será requisitada a sua apresentação, sem prejuízo da notificação dos pais ou responsável.

Art. 185. A internação, decretada ou mantida pela autoridade judiciária, não poderá ser cumprida em estabelecimento prisional.

§ 1º Inexistindo na comarca entidade com as características definidas no art. 123, o adolescente deverá ser imediatamente transferido para a localidade mais próxima.

§ 2º Sendo impossível a pronta transferência, o adolescente aguardará sua remoção em repartição policial, desde que em seção isolada dos adultos e com instalações apropriadas, não podendo ultrapassar o prazo máximo de cinco dias, sob pena de responsabilidade.

Art. 186. Comparecendo o adolescente, seus pais ou responsável, a autoridade judiciária procederá à oitiva dos mesmos, podendo solicitar opinião de profissional qualificado.

§ 1º Se a autoridade judiciária entender adequada a remissão, ouvirá o representante do Ministério Público, proferindo decisão.

§ 2º Sendo o fato grave, passível de aplicação de medida de internação ou colocação em regime de semi-liberdade, a autoridade judiciária, verificando que o adolescente não possui advogado constituído, nomeará defensor, designando, desde logo, audiência em continuação, podendo determinar a realização de diligências e estudo do caso.

§ 3º O advogado constituído ou o defensor nomeado, no prazo de três dias contado da audiência de apresentação, oferecerá defesa prévia e rol de testemunhas.

§ 4º Na audiência em continuação, ouvidas as testemunhas arroladas na representação e na defesa prévia, cumpridas as diligências e juntado o relatório da equipe interprofissional, será dada a palavra ao representante do Ministério Público e ao defensor, sucessivamente, pelo tempo de vinte minutos para cada um, prorrogável por mais dez, a critério da autoridade judiciária, que em seguida proferirá decisão.

Art. 187. Se o adolescente, devidamente notificado, não comparecer, injustificadamente à audiência de apresentação, a autoridade judiciária designará nova data, determinando sua condução coercitiva.

Art. 188. A remissão, como forma de extinção ou suspensão do processo, poderá ser aplicada em qualquer fase do procedimento, antes da sentença.

Art. 189. A autoridade judiciária não aplicará qualquer medida, desde que reconheça na sentença:

- I - estar provada a inexistência do fato;
- II - não haver prova da existência do fato;
- III - não constituir o fato ato infracional;
- IV - não existir prova de ter o adolescente concorrido para o ato infracional.

Parágrafo único. Na hipótese deste artigo, estando o adolescente internado, será imediatamente colocado em liberdade.

Art. 190. A intimação da sentença que aplicar medida de internação ou regime de semi-liberdade será feita:

- I - ao adolescente e ao seu defensor;
- II - quando não for encontrado o adolescente, a seus pais ou responsável, sem prejuízo do defensor.

§ 1º Sendo outra a medida aplicada, a intimação far-se-á unicamente na pessoa do defensor.

§ 2º Recaindo a intimação na pessoa do adolescente, deverá este manifestar se deseja ou não recorrer da sentença.

## Seção VI

### Da Apuração de Irregularidades em Entidade de Atendimento

Art. 191. O procedimento de apuração de irregularidades em entidade governamental e não-governamental terá início mediante portaria da autoridade judiciária ou representação do Ministério Público ou do Conselho Tutelar, onde conste, necessariamente, resumo dos fatos.

Parágrafo único. Havendo motivo grave, poderá a autoridade judiciária, ouvido o Ministério Público, decretar liminarmente o afastamento provisório do dirigente da entidade, mediante decisão fundamentada.

Art. 192. O dirigente da entidade será citado para, no prazo de dez dias, oferecer resposta escrita, podendo juntar documentos e indicar as provas a produzir.

Art. 193. Apresentada ou não a resposta, e sendo necessário, a autoridade judiciária designará audiência de instrução e julgamento, intimando as partes.

§ 1º Salvo manifestação em audiência, as partes e o Ministério Público terão cinco dias para oferecer alegações finais, decidindo a autoridade judiciária em igual prazo.

§ 2º Em se tratando de afastamento provisório ou definitivo de dirigente de entidade governamental, a autoridade judiciária oficiará à autoridade administrativa imediatamente superior ao afastado, marcando prazo para a substituição.

§ 3º Antes de aplicar qualquer das medidas, a autoridade judiciária poderá fixar prazo para a remoção das irregularidades verificadas. Satisfeitas as exigências, o processo será extinto, sem julgamento de mérito.

§ 4º A multa e a advertência serão impostas ao dirigente da entidade ou programa de atendimento.

## Seção VII

### Da Apuração de Infração Administrativa às Normas de Proteção à Criança e ao Adolescente

Art. 194. O procedimento para imposição de penalidade administrativa por infração às normas de proteção à criança e ao adolescente terá início por representação do Ministério Público, ou do Conselho Tutelar, ou auto de infração elaborado por servidor efetivo ou voluntário credenciado, e assinado por duas testemunhas, se possível.

§ 1º No procedimento iniciado com o auto de infração, poderão ser usadas fórmulas impressas, especificando-se a natureza e as circunstâncias da infração.

§ 2º Sempre que possível, à verificação da infração seguir-se-á a lavratura do auto, certificando-se, em caso contrário, dos motivos do retardamento.

Art. 195. O requerido terá prazo de dez dias para apresentação de defesa, contado da data da intimação, que será feita:

I - pelo autuante, no próprio auto, quando este for lavrado na presença do requerido;

II - por oficial de justiça ou funcionário legalmente habilitado, que entregará cópia do auto ou da representação ao requerido, ou a seu representante legal, lavrando certidão;

III - por via postal, com aviso de recebimento, se não for encontrado o requerido ou seu representante legal;

IV - por edital, com prazo de trinta dias, se incerto ou não sabido o paradeiro do requerido ou de seu representante legal.

Art. 196. Não sendo apresentada a defesa no prazo legal, a autoridade judiciária dará vista dos autos do Ministério Público, por cinco dias, decidindo em igual prazo.

Art. 197. Apresentada a defesa, a autoridade judiciária procederá na conformidade do artigo anterior, ou, sendo necessário, designará audiência de instrução e julgamento.

Parágrafo único. Colhida a prova oral, manifestar-se-ão sucessivamente o Ministério Público e o procurador do requerido, pelo tempo de vinte minutos para cada um, prorrogável por mais dez, a critério da autoridade judiciária, que em seguida proferirá sentença.

#### Capítulo IV

##### Dos Recursos

Art. 198. Nos procedimentos afetos à Justiça da Infância e da Juventude fica adotado o sistema recursal do Código de Processo Civil, aprovado pela Lei n.º 5.869, de 11 de janeiro de 1973, e suas alterações posteriores, com as seguintes adaptações:

I - os recursos serão interpostos independentemente de preparo;

II - em todos os recursos, salvo o de agravo de instrumento e de embargos de declaração, o prazo para interpor e para responder será sempre de dez dias;

III - os recursos terão preferência de julgamento e dispensarão revisor;

IV - o agravado será intimado para, no prazo de cinco dias, oferecer resposta e indicar as peças a serem trasladadas;

V - será de quarenta e oito horas o prazo para a extração, a conferência e o conserto do traslado;

VI - a apelação será recebida em seu efeito devolutivo. Será também conferido efeito suspensivo quando interposta contra sentença que deferir a adoção por estrangeiro e, a juízo da autoridade judiciária, sempre que houver perigo de dano irreparável ou de difícil reparação;

VII - antes de determinar a remessa dos autos à superior instância, no caso de apelação, ou do instrumento, no caso de agravo, a autoridade judiciária proferirá despacho fundamentado, mantendo ou reformando a decisão, no prazo de cinco dias;

VIII - mantida a decisão apelada ou agravada, o escrivão remeterá os autos ou o instrumento à superior instância dentro de vinte e quatro horas, independentemente de novo pedido do recorrente; se a reformar, a remessa dos autos dependerá de pedido expresso da parte interessada ou do Ministério Público, no prazo de cinco dias, contados da intimação.

Art. 199. Contra as decisões proferidas com base no art. 149 caberá recurso de apelação.

#### Capítulo V

##### Do Ministério Público

Art. 200. As funções do Ministério Público previstas nesta Lei serão exercidas nos termos da respectiva lei orgânica.

Art. 201. Compete ao Ministério Público:

I - conceder a remissão como forma de exclusão do processo;

II - promover e acompanhar os procedimentos relativos às infrações atribuídas a adolescentes;

III - promover e acompanhar as ações de alimentos e os procedimentos de suspensão e destituição do pátrio poder, nomeação e remoção de tutores, curadores e guardiães, bem como officiar em todos os demais procedimentos da competência da Justiça da Infância e da Juventude;

IV - promover, de ofício ou por solicitação dos interessados, a especialização e a inscrição de hipoteca legal e a prestação de contas dos tutores, curadores e quaisquer administradores de bens de crianças e adolescentes nas hipóteses do art. 98;

V - promover o inquérito civil e a ação civil pública para a proteção dos interesses individuais, difusos ou coletivos relativos à infância e à adolescência, inclusive os definidos no art. 220, § 3º inciso II, da Constituição Federal;

VI - instaurar procedimentos administrativos e, para instruí-los:

a) expedir notificações para colher depoimentos ou esclarecimentos e, em caso de não comparecimento injustificado, requisitar condução coercitiva, inclusive pela polícia civil ou militar;

b) requisitar informações, exames, perícias e documentos de autoridades municipais, estaduais e federais, da administração direta ou indireta, bem como promover inspeções e diligências investigatórias;

c) requisitar informações e documentos a particulares e instituições privadas;

VII - instaurar sindicâncias, requisitar diligências investigatórias e determinar a instauração de inquérito policial, para apuração de ilícitos ou infrações às normas de proteção à infância e à juventude;

VIII - zelar pelo efetivo respeito aos direitos e garantias legais assegurados às crianças e adolescentes, promovendo as medidas judiciais e extrajudiciais cabíveis;

IX - impetrar mandado de segurança, de injunção e habeas corpus, em qualquer juízo, instância ou tribunal, na defesa dos interesses sociais e individuais indisponíveis afetos à criança e ao adolescente;

X - representar ao juízo visando à aplicação de penalidade por infrações cometidas contra as normas de proteção à infância e à juventude, sem prejuízo da promoção da responsabilidade civil e penal do infrator, quando cabível;

XI - inspecionar as entidades públicas e particulares de atendimento e os programas de que trata esta Lei, adotando de pronto as medidas administrativas ou judiciais necessárias à remoção de irregularidades porventura verificadas;

XII - requisitar força policial, bem como a colaboração dos serviços médicos, hospitalares, educacionais e de assistência social, públicos ou privados, para o desempenho de suas atribuições.

§ 1º A legitimação do Ministério Público para as ações cíveis previstas neste artigo não impede a de terceiros, nas mesmas hipóteses, segundo dispuserem a Constituição e esta Lei.

§ 2º As atribuições constantes deste artigo não excluem outras, desde que compatíveis com a finalidade do Ministério Público.

§ 3º O representante do Ministério Público, no exercício de suas funções, terá livre acesso a todo local onde se encontre criança ou adolescente.

§ 4º O representante do Ministério Público será responsável pelo uso indevido das informações e documentos que requisitar, nas hipóteses legais de sigilo.

§ 5º Para o exercício da atribuição de que trata o inciso VIII deste artigo, poderá o representante do Ministério Público:

a) reduzir a termo as declarações do reclamante, instaurando o competente procedimento, sob sua presidência;

b) entender-se diretamente com a pessoa ou autoridade reclamada, em dia, local e horário previamente notificados ou acertados;

c) efetuar recomendações visando à melhoria dos serviços públicos e de relevância pública afetos à criança e ao adolescente, fixando prazo razoável para sua perfeita adequação.

Art. 202. Nos processos e procedimentos em que não for parte, atuará obrigatoriamente o Ministério Público na defesa dos direitos e interesses de que cuida esta Lei, hipótese em que terá vista dos autos depois das partes, podendo juntar documentos e requerer diligências, usando os recursos cabíveis.

Art. 203. A intimação do Ministério Público, em qualquer caso, será feita pessoalmente.

Art. 204. A falta de intervenção do Ministério Público acarreta a nulidade do feito, que será declarada de ofício pelo juiz ou a requerimento de qualquer interessado.

Art. 205. As manifestações processuais do representante do Ministério Público deverão ser fundamentadas.

## Capítulo VI

### Do Advogado

Art. 206. A criança ou o adolescente, seus pais ou responsável, e qualquer pessoa que tenha legítimo interesse na solução da lide poderão intervir nos procedimentos de que trata esta Lei, através de advogado, o qual será intimado para todos os atos, pessoalmente ou por publicação oficial, respeitado o segredo de justiça.

Parágrafo único. Será prestada assistência judiciária integral e gratuita àqueles que dela necessitarem.

Art. 207. Nenhum adolescente a quem se atribua a prática de ato infracional, ainda que ausente ou foragido, será processado sem defensor.

§ 1º Se o adolescente não tiver defensor, ser-lhe-á nomeado pelo juiz, ressalvado o direito de, a todo tempo, constituir outro de sua preferência.

§ 2º A ausência do defensor não determinará o adiamento de nenhum ato do processo, devendo o juiz nomear substituto, ainda que provisoriamente, ou para o só efeito do ato.

§ 3º Será dispensada a outorga de mandato, quando se tratar de defensor nomeado ou, sido constituído, tiver sido indicado por ocasião de ato formal com a presença da autoridade judiciária.

## Capítulo VII

### Da Proteção Judicial dos Interesses Individuais, Difusos e Coletivos

Art. 208. Regem-se pelas disposições desta Lei as ações de responsabilidade por ofensa aos direitos assegurados à criança e ao adolescente, referentes ao não oferecimento ou oferta irregular:

I - do ensino obrigatório;

II - de atendimento educacional especializado aos portadores de deficiência;



III - de atendimento em creche e pré-escola às crianças de zero a seis anos de idade;

IV - de ensino noturno regular, adequado às condições do educando;

V - de programas suplementares de oferta de material didático-escolar, transporte e assistência à saúde do educando do ensino fundamental;

VI - de serviço de assistência social visando à proteção à família, à maternidade, à infância e à adolescência, bem como ao amparo às crianças e adolescentes que dele necessitem;

VII - de acesso às ações e serviços de saúde;

VIII - de escolarização e profissionalização dos adolescentes privados de liberdade.

§ 1º As hipóteses previstas neste artigo não excluem da proteção judicial outros interesses individuais, difusos ou coletivos, próprios da infância e da adolescência, protegidos pela Constituição e pela Lei. (Renumerado do Parágrafo único pela Lei nº 11.259, de 2005)

§ 2º A investigação do desaparecimento de crianças ou adolescentes será realizada imediatamente após notificação aos órgãos competentes, que deverão comunicar o fato aos portos, aeroportos, Polícia Rodoviária e companhias de transporte interestaduais e internacionais, fornecendo-lhes todos os dados necessários à identificação do desaparecido. (Incluído pela Lei nº 11.259, de 2005)

Art. 209. As ações previstas neste Capítulo serão propostas no foro do local onde ocorreu ou deva ocorrer a ação ou omissão, cujo juízo terá competência absoluta para processar a causa, ressalvadas a competência da Justiça Federal e a competência originária dos tribunais superiores.

Art. 210. Para as ações cíveis fundadas em interesses coletivos ou difusos, consideram-se legitimados concorrentemente:

I - o Ministério Público;

II - a União, os estados, os municípios, o Distrito Federal e os territórios;

III - as associações legalmente constituídas há pelo menos um ano e que incluam entre seus fins institucionais a defesa dos interesses e direitos protegidos por esta Lei, dispensada a autorização da assembléia, se houver prévia autorização estatutária.

§ 1º Admitir-se-á litisconsórcio facultativo entre os Ministérios Públicos da União e dos estados na defesa dos interesses e direitos de que cuida esta Lei.

§ 2º Em caso de desistência ou abandono da ação por associação legitimada, o Ministério Público ou outro legitimado poderá assumir a titularidade ativa.

Art. 211. Os órgãos públicos legitimados poderão tomar dos interessados compromisso de ajustamento de sua conduta às exigências legais, o qual terá eficácia de título executivo extrajudicial.

Art. 212. Para defesa dos direitos e interesses protegidos por esta Lei, são admissíveis todas as espécies de ações pertinentes.

§ 1º Aplicam-se às ações previstas neste Capítulo as normas do Código de Processo Civil.

§ 2º Contra atos ilegais ou abusivos de autoridade pública ou agente de pessoa jurídica no exercício de atribuições do poder público, que lesem direito líquido e certo previsto nesta Lei, caberá ação mandamental, que se regerà pelas normas da lei do mandado de segurança.

Art. 213. Na ação que tenha por objeto o cumprimento de obrigação de fazer ou não fazer, o juiz concederá a tutela específica da obrigação ou determinará providências que assegurem o resultado prático equivalente ao do adimplemento.

§ 1º Sendo relevante o fundamento da demanda e havendo justificado receio de ineficácia do provimento final, é lícito ao juiz conceder a tutela liminarmente ou após justificação prévia, citando o réu.

§ 2º O juiz poderá, na hipótese do parágrafo anterior ou na sentença, impor multa diária ao réu, independentemente de pedido do autor, se for suficiente ou compatível com a obrigação, fixando prazo razoável para o cumprimento do preceito.

§ 3º A multa só será exigível do réu após o trânsito em julgado da sentença favorável ao autor, mas será devida desde o dia em que se houver configurado o descumprimento.

Art. 214. Os valores das multas reverterão ao fundo gerido pelo Conselho dos Direitos da Criança e do Adolescente do respectivo município.

§ 1º As multas não recolhidas até trinta dias após o trânsito em julgado da decisão serão exigidas através de execução promovida pelo Ministério Público, nos mesmos autos, facultada igual iniciativa aos demais legitimados.

§ 2º Enquanto o fundo não for regulamentado, o dinheiro ficará depositado em estabelecimento oficial de crédito, em conta com correção monetária.

Art. 215. O juiz poderá conferir efeito suspensivo aos recursos, para evitar dano irreparável à parte.

Art. 216. Transitada em julgado a sentença que impuser condenação ao poder público, o juiz determinará a remessa de peças à autoridade competente, para apuração da responsabilidade civil e administrativa do agente a que se atribua a ação ou omissão.

Art. 217. Decorridos sessenta dias do trânsito em julgado da sentença condenatória sem que a associação autora lhe promova a execução, deverá fazê-lo o Ministério Público, facultada igual iniciativa aos demais legitimados.

Art. 218. O juiz condenará a associação autora a pagar ao réu os honorários advocatícios arbitrados na conformidade do § 4º do art. 20 da Lei n.º 5.869, de 11 de janeiro de 1973 (Código de Processo Civil), quando reconhecer que a pretensão é manifestamente infundada.

Parágrafo único. Em caso de litigância de má-fé, a associação autora e os diretores responsáveis pela propositura da ação serão solidariamente condenados ao décuplo das custas, sem prejuízo de responsabilidade por perdas e danos.

Art. 219. Nas ações de que trata este Capítulo, não haverá adiantamento de custas, emolumentos, honorários periciais e quaisquer outras despesas.

Art. 220. Qualquer pessoa poderá e o servidor público deverá provocar a iniciativa do Ministério Público, prestando-lhe informações sobre fatos que constituam objeto de ação civil, e indicando-lhe os elementos de convicção.

Art. 221. Se, no exercício de suas funções, os juízos e tribunais tiverem conhecimento de fatos que possam ensejar a propositura de ação civil, remeterão peças ao Ministério Público para as providências cabíveis.

Art. 222. Para instruir a petição inicial, o interessado poderá requerer às autoridades competentes as certidões e informações que julgar necessárias, que serão fornecidas no prazo de quinze dias.

Art. 223. O Ministério Público poderá instaurar, sob sua presidência, inquérito civil, ou requisitar, de qualquer pessoa, organismo público ou particular, certidões, informações, exames ou perícias, no prazo que assinalar, o qual não poderá ser inferior a dez dias úteis.

§ 1º Se o órgão do Ministério Público, esgotadas todas as diligências, se convencer da inexistência de fundamento para a propositura da ação cível, promoverá o arquivamento dos autos do inquérito civil ou das peças informativas, fazendo-o fundamentadamente.

§ 2º Os autos do inquérito civil ou as peças de informação arquivados serão remetidos, sob pena de se incorrer em falta grave, no prazo de três dias, ao Conselho Superior do Ministério Público.

§ 3º Até que seja homologada ou rejeitada a promoção de arquivamento, em sessão do Conselho Superior do Ministério público, poderão as associações legitimadas apresentar razões escritas ou documentos, que serão juntados aos autos do inquérito ou anexados às peças de informação.

§ 4º A promoção de arquivamento será submetida a exame e deliberação do Conselho Superior do Ministério Público, conforme dispuser o seu regimento.

§ 5º Deixando o Conselho Superior de homologar a promoção de arquivamento, designará, desde logo, outro órgão do Ministério Público para o ajuizamento da ação.

Art. 224. Aplicam-se subsidiariamente, no que couber, as disposições da Lei n.º 7.347, de 24 de julho de 1985.

## Título VII

### Dos Crimes e Das Infrações Administrativas

#### Capítulo I

#### Dos Crimes

##### Seção I

#### Disposições Gerais

Art. 225. Este Capítulo dispõe sobre crimes praticados contra a criança e o adolescente, por ação ou omissão, sem prejuízo do disposto na legislação penal.

Art. 226. Aplicam-se aos crimes definidos nesta Lei as normas da Parte Geral do Código Penal e, quanto ao processo, as pertinentes ao Código de Processo Penal.

Art. 227. Os crimes definidos nesta Lei são de ação pública incondicionada

##### Seção II

#### Dos Crimes em Espécie

Art. 228. Deixar o encarregado de serviço ou o dirigente de estabelecimento de atenção à saúde de gestante de manter registro das atividades desenvolvidas, na forma e prazo referidos no art. 10 desta Lei, bem como de fornecer à parturiente ou a seu responsável, por ocasião da alta médica, declaração de nascimento, onde constem as intercorrências do parto e do desenvolvimento do neonato:

Pena - detenção de seis meses a dois anos.

Parágrafo único. Se o crime é culposo:

Pena - detenção de dois a seis meses, ou multa.

Art. 229. Deixar o médico, enfermeiro ou dirigente de estabelecimento de atenção à saúde de gestante de identificar corretamente o neonato e a parturiente, por ocasião do parto, bem como deixar de proceder aos exames referidos no art. 10 desta Lei:

Pena - detenção de seis meses a dois anos.

Parágrafo único. Se o crime é culposo:

Pena - detenção de dois a seis meses, ou multa.

Art. 230. Privar a criança ou o adolescente de sua liberdade, procedendo à sua apreensão sem estar em flagrante de ato infracional ou inexistindo ordem escrita da autoridade judiciária competente:

Pena - detenção de seis meses a dois anos.

Parágrafo único. Incide na mesma pena aquele que procede à apreensão sem observância das formalidades legais.

Art. 231. Deixar a autoridade policial responsável pela apreensão de criança ou adolescente de fazer imediata comunicação à autoridade judiciária competente e à família do apreendido ou à pessoa por ele indicada:

Pena - detenção de seis meses a dois anos.

Art. 232. Submeter criança ou adolescente sob sua autoridade, guarda ou vigilância a vexame ou a constrangimento:

Pena - detenção de seis meses a dois anos.

Art. 233. (Revogado pela Lei nº 9.455, de 7.4.1997:

Art. 234. Deixar a autoridade competente, sem justa causa, de ordenar a imediata liberação de criança ou adolescente, tão logo tenha conhecimento da ilegalidade da apreensão:

Pena - detenção de seis meses a dois anos.

Art. 235. Descumprir, injustificadamente, prazo fixado nesta Lei em benefício de adolescente privado de liberdade:

Pena - detenção de seis meses a dois anos.

Art. 236. Impedir ou embaraçar a ação de autoridade judiciária, membro do Conselho Tutelar ou representante do Ministério Público no exercício de função prevista nesta Lei:

Pena - detenção de seis meses a dois anos.

Art. 237. Subtrair criança ou adolescente ao poder de quem o tem sob sua guarda em virtude de lei ou ordem judicial, com o fim de colocação em lar substituto:

Pena - reclusão de dois a seis anos, e multa.

Art. 238. Prometer ou efetivar a entrega de filho ou pupilo a terceiro, mediante paga ou recompensa:

Pena - reclusão de um a quatro anos, e multa.

Parágrafo único. Incide nas mesmas penas quem oferece ou efetiva a paga ou recompensa.

Art. 239. Promover ou auxiliar a efetivação de ato destinado ao envio de criança ou adolescente para o exterior com inobservância das formalidades legais ou com o fito de obter lucro:

Pena - reclusão de quatro a seis anos, e multa.

Parágrafo único. Se há emprego de violência, grave ameaça ou fraude: (Incluído pela Lei nº 10.764, de 12.11.2003)

Pena - reclusão, de 6 (seis) a 8 (oito) anos, além da pena correspondente à violência.

Art. 240. Produzir ou dirigir representação teatral, televisiva, cinematográfica, atividade fotográfica ou de qualquer outro meio visual, utilizando-se de criança ou adolescente em cena pornográfica, de sexo explícito ou vexatória: (Redação dada pela Lei nº 10.764, de 12.11.2003)

Pena - reclusão, de 2 (dois) a 6 (seis) anos, e multa.

§ 1º Incorre na mesma pena quem, nas condições referidas neste artigo, contracenar com criança ou adolescente. (Renumerado do parágrafo único, pela Lei nº 10.764, de 12.11.2003)

§ 2º A pena é de reclusão de 3 (três) a 8 (oito) anos: (Incluído pela Lei nº 10.764, de 12.11.2003)

I - se o agente comete o crime no exercício de cargo ou função;

II - se o agente comete o crime com o fim de obter para si ou para outrem vantagem patrimonial.

Art. 241. Apresentar, produzir, vender, fornecer, divulgar ou publicar, por qualquer meio de comunicação, inclusive rede mundial de computadores ou internet, fotografias ou imagens com pornografia ou cenas de sexo explícito envolvendo criança ou adolescente: (Redação dada pela Lei nº 10.764, de 12.11.2003)

Pena - reclusão de 2 (dois) a 6 (seis) anos, e multa.

§ 1º Incorre na mesma pena quem: (Incluído pela Lei nº 10.764, de 12.11.2003)

I - agencia, autoriza, facilita ou, de qualquer modo, intermedeia a participação de criança ou adolescente em produção referida neste artigo;

II - assegura os meios ou serviços para o armazenamento das fotografias, cenas ou imagens produzidas na forma do caput deste artigo;

III - assegura, por qualquer meio, o acesso, na rede mundial de computadores ou internet, das fotografias, cenas ou imagens produzidas na forma do caput deste artigo.

§ 2º A pena é de reclusão de 3 (três) a 8 (oito) anos: (Incluído pela Lei nº 10.764, de 12.11.2003)

I - se o agente comete o crime prevalecendo-se do exercício de cargo ou função;

II - se o agente comete o crime com o fim de obter para si ou para outrem vantagem patrimonial.

Art. 242. Vender, fornecer ainda que gratuitamente ou entregar, de qualquer forma, a criança ou adolescente arma, munição ou explosivo:

Pena - reclusão, de 3 (três) a 6 (seis) anos. (Redação dada pela Lei nº 10.764, de 12.11.2003)

Art. 243. Vender, fornecer ainda que gratuitamente, ministrar ou entregar, de qualquer forma, a criança ou adolescente, sem justa causa, produtos cujos componentes possam causar dependência física ou psíquica, ainda que por utilização indevida:

Pena - detenção de 2 (dois) a 4 (quatro) anos, e multa, se o fato não constitui crime mais grave. (Redação dada pela Lei nº 10.764, de 12.11.2003)

Art. 244. Vender, fornecer ainda que gratuitamente ou entregar, de qualquer forma, a criança ou adolescente fogos de estampido ou de artifício, exceto aqueles que, pelo seu reduzido potencial, sejam incapazes de provocar qualquer dano físico em caso de utilização indevida:

Pena - detenção de seis meses a dois anos, e multa.

Art. 244-A. Submeter criança ou adolescente, como tais definidos no *caput* do art. 2º desta Lei, à prostituição ou à exploração sexual: (Incluído pela Lei nº 9.975, de 23.6.2000)

Pena - reclusão de quatro a dez anos, e multa.

§ 1º Incorrem nas mesmas penas o proprietário, o gerente ou o responsável pelo local em que se verifique a submissão de criança ou adolescente às práticas referidas no *caput* deste artigo. (Incluído pela Lei nº 9.975, de 23.6.2000)

§ 2º Constitui efeito obrigatório da condenação a cassação da licença de localização e de funcionamento do estabelecimento. (Incluído pela Lei nº 9.975, de 23.6.2000)

## Capítulo II

### Das Infrações Administrativas

Art. 245. Deixar o médico, professor ou responsável por estabelecimento de atenção à saúde e de ensino fundamental, pré-escola ou creche, de comunicar à autoridade competente os casos de que tenha conhecimento, envolvendo suspeita ou confirmação de maus-tratos contra criança ou adolescente:

Pena - multa de três a vinte salários de referência, aplicando-se o dobro em caso de reincidência.

Art. 246. Impedir o responsável ou funcionário de entidade de atendimento o exercício dos direitos constantes nos incisos II, III, VII, VIII e XI do art. 124 desta Lei:

Pena - multa de três a vinte salários de referência, aplicando-se o dobro em caso de reincidência.

Art. 247. Divulgar, total ou parcialmente, sem autorização devida, por qualquer meio de comunicação, nome, ato ou documento de procedimento policial, administrativo ou judicial relativo a criança ou adolescente a que se atribua ato infracional:

Pena - multa de três a vinte salários de referência, aplicando-se o dobro em caso de reincidência.

§ 1º Incorre na mesma pena quem exhibe, total ou parcialmente, fotografia de criança ou adolescente envolvido em ato infracional, ou qualquer ilustração que lhe diga respeito ou se refira a atos que lhe sejam atribuídos, de forma a permitir sua identificação, direta ou indiretamente.

§ 2º Se o fato for praticado por órgão de imprensa ou emissora de rádio ou televisão, além da pena prevista neste artigo, a autoridade judiciária poderá determinar a apreensão da publicação ou a suspensão da programação da emissora até por dois dias, bem como da publicação do periódico até por dois números.

Art. 248. Deixar de apresentar à autoridade judiciária de seu domicílio, no prazo de cinco dias, com o fim de regularizar a guarda, adolescente trazido de outra comarca para a prestação de serviço doméstico, mesmo que autorizado pelos pais ou responsável:

Pena - multa de três a vinte salários de referência, aplicando-se o dobro em caso de reincidência, independentemente das despesas de retorno do adolescente, se for o caso.

Art. 249. Descumprir, dolosa ou culposamente, os deveres inerentes ao pátrio poder ou decorrente de tutela ou guarda, bem assim determinação da autoridade judiciária ou Conselho Tutelar:

Pena - multa de três a vinte salários de referência, aplicando-se o dobro em caso de reincidência.

Art. 250. Hospedar criança ou adolescente, desacompanhado dos pais ou responsável ou sem autorização escrita destes, ou da autoridade judiciária, em hotel, pensão, motel ou congêneres:

Pena - multa de dez a cinquenta salários de referência; em caso de reincidência, a autoridade judiciária poderá determinar o fechamento do estabelecimento por até quinze dias.

Art. 251. Transportar criança ou adolescente, por qualquer meio, com inobservância do disposto nos arts. 83, 84 e 85 desta Lei:

Pena - multa de três a vinte salários de referência, aplicando-se o dobro em caso de reincidência.

Art. 252. Deixar o responsável por diversão ou espetáculo público de afixar, em lugar visível e de fácil acesso, à entrada do local de exibição, informação destacada sobre a natureza da diversão ou espetáculo e a faixa etária especificada no certificado de classificação:

Pena - multa de três a vinte salários de referência, aplicando-se o dobro em caso de reincidência.

Art. 253. Anunciar peças teatrais, filmes ou quaisquer representações ou espetáculos, sem indicar os limites de idade a que não se recomendem:

Pena - multa de três a vinte salários de referência, duplicada em caso de reincidência, aplicável, separadamente, à casa de espetáculo e aos órgãos de divulgação ou publicidade.

Art. 254. Transmitir, através de rádio ou televisão, espetáculo em horário diverso do autorizado ou sem aviso de sua classificação:

Pena - multa de vinte a cem salários de referência; duplicada em caso de reincidência a autoridade judiciária poderá determinar a suspensão da programação da emissora por até dois dias.

Art. 255. Exibir filme, trailer, peça, amostra ou congêneres classificados pelo órgão competente como inadequados às crianças ou adolescentes admitidos ao espetáculo:

Pena - multa de vinte a cem salários de referência; na reincidência, a autoridade poderá determinar a suspensão do espetáculo ou o fechamento do estabelecimento por até quinze dias.

Art. 256. Vender ou locar a criança ou adolescente fita de programação em vídeo, em desacordo com a classificação atribuída pelo órgão competente:

Pena - multa de três a vinte salários de referência; em caso de reincidência, a autoridade judiciária poderá determinar o fechamento do estabelecimento por até quinze dias.

Art. 257. Descumprir obrigação constante dos arts. 78 e 79 desta Lei:

Pena - multa de três a vinte salários de referência, duplicando-se a pena em caso de reincidência, sem prejuízo de apreensão da revista ou publicação.

Art. 258. Deixar o responsável pelo estabelecimento ou o empresário de observar o que dispõe esta Lei sobre o acesso de criança ou adolescente aos locais de diversão, ou sobre sua participação no espetáculo:

Pena - multa de três a vinte salários de referência; em caso de reincidência, a autoridade judiciária poderá determinar o fechamento do estabelecimento por até quinze dias.

### Disposições Finais e Transitórias

Art. 259. A União, no prazo de noventa dias contados da publicação deste Estatuto, elaborará projeto de lei dispondo sobre a criação ou adaptação de seus órgãos às diretrizes da política de atendimento fixadas no art. 88 e ao que estabelece o Título V do Livro II.

Parágrafo único. Compete aos estados e municípios promoverem a adaptação de seus órgãos e programas às diretrizes e princípios estabelecidos nesta Lei.

Art. 260. Os contribuintes poderão deduzir do imposto devido, na declaração do Imposto sobre a Renda, o total das doações feitas aos Fundos dos Direitos da Criança e do Adolescente - nacional, estaduais ou municipais - devidamente comprovadas, obedecidos os limites estabelecidos em Decreto do Presidente da República. (Redação dada pela Lei nº 8.242, de 12.10.1991)

I - limite de 10% (dez por cento) da renda bruta para pessoa física;

II - limite de 5% (cinco por cento) da renda bruta para pessoa jurídica.

§ 1º - (Revogado pela Lei nº 9.532, de 10.12.1997)

§ 2º Os Conselhos Municipais, Estaduais e Nacional dos Direitos da Criança e do Adolescente fixarão critérios de utilização, através de planos de aplicação das doações subsidiadas e demais receitas, aplicando necessariamente percentual para incentivo ao acolhimento, sob a forma de guarda, de criança ou adolescente, órfãos ou abandonado, na forma do disposto no art. 227, § 3º, VI, da Constituição Federal.

§ 3º O Departamento da Receita Federal, do Ministério da Economia, Fazenda e Planejamento, regulamentará a comprovação das doações feitas aos fundos, nos termos deste artigo. (Incluído pela Lei nº 8.242, de 12.10.1991)

§ 4º O Ministério Público determinará em cada comarca a forma de fiscalização da aplicação, pelo Fundo Municipal dos Direitos da Criança e do Adolescente, dos incentivos fiscais referidos neste artigo. (Incluído pela Lei nº 8.242, de 12.10.1991)

Art. 261. A falta dos conselhos municipais dos direitos da criança e do adolescente, os registros, inscrições e alterações a que se referem os arts. 90, parágrafo único, e 91 desta Lei serão efetuados perante a autoridade judiciária da comarca a que pertencer a entidade.

Parágrafo único. A União fica autorizada a repassar aos estados e municípios, e os estados aos municípios, os recursos referentes aos programas e atividades previstos nesta Lei, tão logo estejam criados os conselhos dos direitos da criança e do adolescente nos seus respectivos níveis.

Art. 262. Enquanto não instalados os Conselhos Tutelares, as atribuições a eles conferidas serão exercidas pela autoridade judiciária.



Art. 263. O Decreto-Lei n.º 2.848, de 7 de dezembro de 1940 (Código Penal), passa a vigorar com as seguintes alterações:

1) Art. 121 .....

§ 4º No homicídio culposo, a pena é aumentada de um terço, se o crime resulta de inobservância de regra técnica de profissão, arte ou ofício, ou se o agente deixa de prestar imediato socorro à vítima, não procura diminuir as conseqüências do seu ato, ou foge para evitar prisão em flagrante. Sendo doloso o homicídio, a pena é aumentada de um terço, se o crime é praticado contra pessoa menor de catorze anos.

2) Art. 129 .....

§ 7º Aumenta-se a pena de um terço, se ocorrer qualquer das hipóteses do art. 121, § 4º.

§ 8º Aplica-se à lesão culposa o disposto no § 5º do art. 121.

3) Art. 136.....

§ 3º Aumenta-se a pena de um terço, se o crime é praticado contra pessoa menor de catorze anos.

4) Art. 213 .....

Parágrafo único. Se a ofendida é menor de catorze anos:

Pena - reclusão de quatro a dez anos.

5) Art. 214.....

Parágrafo único. Se o ofendido é menor de catorze anos:

Pena - reclusão de três a nove anos.»

Art. 264. O art. 102 da Lei n.º 6.015, de 31 de dezembro de 1973, fica acrescido do seguinte item:

"Art. 102 .....

6º) a perda e a suspensão do pátrio poder. "

Art. 265. A Imprensa Nacional e demais gráficas da União, da administração direta ou indireta, inclusive fundações instituídas e mantidas pelo poder público federal promoverão edição popular do texto integral deste Estatuto, que será posto à disposição das escolas e das entidades de atendimento e de defesa dos direitos da criança e do adolescente.

Art. 266. Esta Lei entra em vigor noventa dias após sua publicação.

Parágrafo único. Durante o período de vacância deverão ser promovidas atividades e campanhas de divulgação e esclarecimentos acerca do disposto nesta Lei.

Art. 267. Revogam-se as Leis n.º 4.513, de 1964, e 6.697, de 10 de outubro de 1979 (Código de Menores), e as demais disposições em contrário.

Brasília, 13 de julho de 1990; 169º da Independência e 102º da República.

FERNANDO COLLOR

*Bernardo Cabral*

*Carlos Chiarelli*

*Antônio Magri*

*Margarida Procópio*

### LEI Nº 8.859, DE 23 DE MARÇO DE 1994

Modifica dispositivos da Lei nº 6.494, de 7 de dezembro de 1977, estendendo aos alunos de ensino especial o direito à participação em atividades de estágio.

**O PRESIDENTE DA REPÚBLICA:** Faço saber que o Congresso Nacional decreta e eu sanciono a seguinte Lei:

Art. 1º O art. 1º e o § 1º do art. 3º da Lei nº 6.494, de 7 de dezembro de 1977, passam a vigorar com a seguinte redação:

" Art. 1º As pessoas jurídicas de Direito Privado, os órgãos de Administração Pública e as Instituições de Ensino podem aceitar, como estagiários, os alunos regularmente matriculados em cursos vinculados ao ensino público e particular.

§ 1º os alunos a que se refere o caput deste artigo devem, comprovadamente, estar freqüentando cursos de nível superior, profissionalizante de 2º grau, ou escolas de educação especial.

§ 2º o estágio somente poderá verificar-se em unidades que tenham condições de proporcionar experiência prática na linha de formação do estagiário, devendo o aluno estar em condições de realizar o estágio, segundo o disposto na regulamentação da presente Lei.

§ 3º Os estágios devem propiciar a complementação do ensino e da aprendizagem e ser planejados, executados, acompanhados e avaliados em conformidade com os currículos, programas e calendários escolares. ....

Art. 3º .....

§ 1º Os estágios curriculares serão desenvolvidos de acordo com o disposto no § 3º do art. 1º desta Lei. "

Art. 2º O Poder Executivo regulamentará esta Lei no prazo de trinta dias, contado da data de sua publicação.

Art. 3º Esta Lei entra em vigor na data de sua publicação.

Art. 4º Revogam-se as disposições em contrário.

Brasília, 23 de março de 1994; 173º da Independência e 106º da República.

ITAMAR FRANCO

Murílio de Avellar Hingel

**Publicação:**

· Diário Oficial da União - Seção 1 - 24/03/1994 , Página 4269 (Publicação)

**LEI Nº 9.394, DE 20 DE DEZEMBRO DE 1996.**

Estabelece as diretrizes e bases da educação nacional.

O **PRESIDENTE DA REPÚBLICA** Faço saber que o Congresso Nacional decreta e eu sanciono a seguinte Lei:

**TÍTULO I****Da Educação**

Art. 1º A educação abrange os processos formativos que se desenvolvem na vida familiar, na convivência humana, no trabalho, nas instituições de ensino e pesquisa, nos movimentos sociais e organizações da sociedade civil e nas manifestações culturais.

§ 1º Esta Lei disciplina a educação escolar, que se desenvolve, predominantemente, por meio do ensino, em instituições próprias.

§ 2º A educação escolar deverá vincular-se ao mundo do trabalho e à prática social.

**TÍTULO II****Dos Princípios e Fins da Educação Nacional**

Art. 2º A educação, dever da família e do Estado, inspirada nos princípios de liberdade e nos ideais de solidariedade humana, tem por finalidade o pleno desenvolvimento do educando, seu preparo para o exercício da cidadania e sua qualificação para o trabalho.

Art. 3º O ensino será ministrado com base nos seguintes princípios:

I - igualdade de condições para o acesso e permanência na escola;

II - liberdade de aprender, ensinar, pesquisar e divulgar a cultura, o pensamento, a arte e o saber;

III - pluralismo de idéias e de concepções pedagógicas;

IV - respeito à liberdade e apreço à tolerância;

V - coexistência de instituições públicas e privadas de ensino;

VI - gratuidade do ensino público em estabelecimentos oficiais;

VII - valorização do profissional da educação escolar;

VIII - gestão democrática do ensino público, na forma desta Lei e da legislação dos sistemas de ensino;

IX - garantia de padrão de qualidade;

X - valorização da experiência extra-escolar;

XI - vinculação entre a educação escolar, o trabalho e as práticas sociais.

### TÍTULO III

#### Do Direito à Educação e do Dever de Educar

Art. 4º O dever do Estado com educação escolar pública será efetivado mediante a garantia de:

I - ensino fundamental, obrigatório e gratuito, inclusive para os que a ele não tiveram acesso na idade própria;

II - progressiva extensão da obrigatoriedade e gratuidade ao ensino médio;

III - atendimento educacional especializado gratuito aos educandos com necessidades especiais, preferencialmente na rede regular de ensino;

IV - atendimento gratuito em creches e pré-escolas às crianças de zero a seis anos de idade;

V - acesso aos níveis mais elevados do ensino, da pesquisa e da criação artística, segundo a capacidade de cada um;

VI - oferta de ensino noturno regular, adequado às condições do educando;

VII - oferta de educação escolar regular para jovens e adultos, com características e modalidades adequadas às suas necessidades e disponibilidades, garantindo-se aos que forem trabalhadores as condições de acesso e permanência na escola;

VIII - atendimento ao educando, no ensino fundamental público, por meio de programas suplementares de material didático-escolar, transporte, alimentação e assistência à saúde;

IX - padrões mínimos de qualidade de ensino, definidos como a variedade e quantidade mínimas, por aluno, de insumos indispensáveis ao desenvolvimento do processo de ensino-aprendizagem.

Art. 5º O acesso ao ensino fundamental é direito público subjetivo, podendo qualquer cidadão, grupo de cidadãos, associação comunitária, organização sindical, entidade de classe ou outra legalmente constituída, e, ainda, o Ministério Público, acionar o Poder Público para exigi-lo.

§ 1º Compete aos Estados e aos Municípios, em regime de colaboração, e com a assistência da União:

I - recensear a população em idade escolar para o ensino fundamental, e os jovens e adultos que a ele não tiveram acesso;

II - fazer-lhes a chamada pública;

III - zelar, junto aos pais ou responsáveis, pela freqüência à escola.

§ 2º Em todas as esferas administrativas, o Poder Público assegurará em primeiro lugar o acesso ao ensino obrigatório, nos termos deste artigo, contemplando em seguida os demais níveis e modalidades de ensino, conforme as prioridades constitucionais e legais.

§ 3º Qualquer das partes mencionadas no *caput* deste artigo tem legitimidade para peticionar no Poder Judiciário, na hipótese do § 2º do art. 208 da Constituição Federal, sendo gratuita e de rito sumário a ação judicial correspondente.

§ 4º Comprovada a negligência da autoridade competente para garantir o oferecimento do ensino obrigatório, poderá ela ser imputada por crime de responsabilidade.

§ 5º Para garantir o cumprimento da obrigatoriedade de ensino, o Poder Público criará formas alternativas de acesso aos diferentes níveis de ensino, independentemente da escolarização anterior.

Art. 6º É dever dos pais ou responsáveis efetuar a matrícula dos menores, a partir dos seis anos de idade, no ensino fundamental. (Redação dada pela Lei nº 11.114, de 2005)

Art. 7º O ensino é livre à iniciativa privada, atendidas as seguintes condições:

I - cumprimento das normas gerais da educação nacional e do respectivo sistema de ensino;

II - autorização de funcionamento e avaliação de qualidade pelo Poder Público;

III - capacidade de autofinanciamento, ressalvado o previsto no art. 213 da Constituição Federal.

## TÍTULO IV

### Da Organização da Educação Nacional

Art. 8º A União, os Estados, o Distrito Federal e os Municípios organizarão, em regime de colaboração, os respectivos sistemas de ensino.

§ 1º Caberá à União a coordenação da política nacional de educação, articulando os diferentes níveis e sistemas e exercendo função normativa, redistributiva e supletiva em relação às demais instâncias educacionais.

§ 2º Os sistemas de ensino terão liberdade de organização nos termos desta Lei.

Art. 9º A União incumbir-se-á de: (Regulamento)

I - elaborar o Plano Nacional de Educação, em colaboração com os Estados, o Distrito Federal e os Municípios;

II - organizar, manter e desenvolver os órgãos e instituições oficiais do sistema federal de ensino e o dos Territórios;

III - prestar assistência técnica e financeira aos Estados, ao Distrito Federal e aos Municípios para o desenvolvimento de seus sistemas de ensino e o atendimento prioritário à escolaridade obrigatória, exercendo sua função redistributiva e supletiva;

IV - estabelecer, em colaboração com os Estados, o Distrito Federal e os Municípios, competências e diretrizes para a educação infantil, o ensino fundamental e o ensino médio, que nortearão os currículos e seus conteúdos mínimos, de modo a assegurar formação básica comum;

V - coletar, analisar e disseminar informações sobre a educação;

VI - assegurar processo nacional de avaliação do rendimento escolar no ensino fundamental, médio e superior, em colaboração com os sistemas de ensino, objetivando a definição de prioridades e a melhoria da qualidade do ensino;

VII - baixar normas gerais sobre cursos de graduação e pós-graduação;

VIII - assegurar processo nacional de avaliação das instituições de educação superior, com a cooperação dos sistemas que tiverem responsabilidade sobre este nível de ensino;

IX - autorizar, reconhecer, credenciar, supervisionar e avaliar, respectivamente, os cursos das instituições de educação superior e os estabelecimentos do seu sistema de ensino.

§ 1º Na estrutura educacional, haverá um Conselho Nacional de Educação, com funções normativas e de supervisão e atividade permanente, criado por lei.

§ 2º Para o cumprimento do disposto nos incisos V a IX, a União terá acesso a todos os dados e informações necessários de todos os estabelecimentos e órgãos educacionais.

§ 3º As atribuições constantes do inciso IX poderão ser delegadas aos Estados e ao Distrito Federal, desde que mantenham instituições de educação superior.

Art. 10. Os Estados incumbir-se-ão de:

I - organizar, manter e desenvolver os órgãos e instituições oficiais dos seus sistemas de ensino;

II - definir, com os Municípios, formas de colaboração na oferta do ensino fundamental, as quais devem assegurar a distribuição proporcional das responsabilidades, de acordo com a população a ser atendida e os recursos financeiros disponíveis em cada uma dessas esferas do Poder Público;

III - elaborar e executar políticas e planos educacionais, em consonância com as diretrizes e planos nacionais de educação, integrando e coordenando as suas ações e as dos seus Municípios;

IV - autorizar, reconhecer, credenciar, supervisionar e avaliar, respectivamente, os cursos das instituições de educação superior e os estabelecimentos do seu sistema de ensino;

V - baixar normas complementares para o seu sistema de ensino;

VI - assegurar o ensino fundamental e oferecer, com prioridade, o ensino médio.

VII - assumir o transporte escolar dos alunos da rede estadual. (Incluído pela Lei nº 10.709, de 31.7.2003)

Parágrafo único. Ao Distrito Federal aplicar-se-ão as competências referentes aos Estados e aos Municípios.

Art. 11. Os Municípios incumbir-se-ão de:

I - organizar, manter e desenvolver os órgãos e instituições oficiais dos seus sistemas de ensino, integrando-os às políticas e planos educacionais da União e dos Estados;

II - exercer ação redistributiva em relação às suas escolas;

III - baixar normas complementares para o seu sistema de ensino;

IV - autorizar, credenciar e supervisionar os estabelecimentos do seu sistema de ensino;

V - oferecer a educação infantil em creches e pré-escolas, e, com prioridade, o ensino fundamental, permitida a atuação em outros níveis de ensino somente quando estiverem atendidas plenamente as necessidades de sua área de competência e com recursos acima dos percentuais mínimos vinculados pela Constituição Federal à manutenção e desenvolvimento do ensino.

VI - assumir o transporte escolar dos alunos da rede municipal. (Incluído pela Lei nº 10.709, de 31.7.2003)

Parágrafo único. Os Municípios poderão optar, ainda, por se integrar ao sistema estadual de ensino ou compor com ele um sistema único de educação básica.

Art. 12. Os estabelecimentos de ensino, respeitadas as normas comuns e as do seu sistema de ensino, terão a incumbência de:

- I - elaborar e executar sua proposta pedagógica;
- II - administrar seu pessoal e seus recursos materiais e financeiros;
- III - assegurar o cumprimento dos dias letivos e horas-aula estabelecidas;
- IV - velar pelo cumprimento do plano de trabalho de cada docente;
- V - prover meios para a recuperação dos alunos de menor rendimento;
- VI - articular-se com as famílias e a comunidade, criando processos de integração da sociedade com a escola;
- VII - informar os pais e responsáveis sobre a freqüência e o rendimento dos alunos, bem como sobre a execução de sua proposta pedagógica.

VIII - notificar ao Conselho Tutelar do Município, ao juiz competente da Comarca e ao respectivo representante do Ministério Público a relação dos alunos que apresentem quantidade de faltas acima de cinquenta por cento do percentual permitido em lei. (Inciso incluído pela Lei nº 10.287, de 20.9.2001)

Art. 13. Os docentes incumbir-se-ão de:

- I - participar da elaboração da proposta pedagógica do estabelecimento de ensino;
- II - elaborar e cumprir plano de trabalho, segundo a proposta pedagógica do estabelecimento de ensino;
- III - zelar pela aprendizagem dos alunos;
- IV - estabelecer estratégias de recuperação para os alunos de menor rendimento;
- V - ministrar os dias letivos e horas-aula estabelecidos, além de participar integralmente dos períodos dedicados ao planejamento, à avaliação e ao desenvolvimento profissional;
- VI - colaborar com as atividades de articulação da escola com as famílias e a comunidade.

Art. 14. Os sistemas de ensino definirão as normas da gestão democrática do ensino público na educação básica, de acordo com as suas peculiaridades e conforme os seguintes princípios:

- I - participação dos profissionais da educação na elaboração do projeto pedagógico da escola;
- II - participação das comunidades escolar e local em conselhos escolares ou equivalentes.

Art. 15. Os sistemas de ensino assegurarão às unidades escolares públicas de educação básica que os integram progressivos graus de autonomia pedagógica e administrativa e de gestão financeira, observadas as normas gerais de direito financeiro público.

Art. 16. O sistema federal de ensino compreende:

- I - as instituições de ensino mantidas pela União;
- II - as instituições de educação superior criadas e mantidas pela iniciativa privada;
- III - os órgãos federais de educação.

Art. 17. Os sistemas de ensino dos Estados e do Distrito Federal compreendem:

I - as instituições de ensino mantidas, respectivamente, pelo Poder Público estadual e pelo Distrito Federal;

II - as instituições de educação superior mantidas pelo Poder Público municipal;

III - as instituições de ensino fundamental e médio criadas e mantidas pela iniciativa privada;

IV - os órgãos de educação estaduais e do Distrito Federal, respectivamente.

Parágrafo único. No Distrito Federal, as instituições de educação infantil, criadas e mantidas pela iniciativa privada, integram seu sistema de ensino.

Art. 18. Os sistemas municipais de ensino compreendem:

I - as instituições do ensino fundamental, médio e de educação infantil mantidas pelo Poder Público municipal;

II - as instituições de educação infantil criadas e mantidas pela iniciativa privada;

III - os órgãos municipais de educação.

Art. 19. As instituições de ensino dos diferentes níveis classificam-se nas seguintes categorias administrativas: (Regulamento)

I - públicas, assim entendidas as criadas ou incorporadas, mantidas e administradas pelo Poder Público;

II - privadas, assim entendidas as mantidas e administradas por pessoas físicas ou jurídicas de direito privado.

Art. 20. As instituições privadas de ensino se enquadrarão nas seguintes categorias: (Regulamento)

I - particulares em sentido estrito, assim entendidas as que são constituídas e mantidas por uma ou mais pessoas físicas ou jurídicas de direito privado que não apresentem as características dos incisos abaixo;

II - comunitárias, assim entendidas as que são constituídas por grupos de pessoas físicas ou por uma ou mais pessoas jurídicas, inclusive cooperativas de pais, professores e alunos, que incluam em sua entidade mantenedora representantes da comunidade; (Redação dada pela Lei nº 11.183, de 2005)

III - confessionais, assim entendidas as que são constituídas por grupos de pessoas físicas ou por uma ou mais pessoas jurídicas que atendem a orientação confessional e ideologia específicas e ao disposto no inciso anterior;

IV - filantrópicas, na forma da lei.

## TÍTULO V

### Dos Níveis e das Modalidades de Educação e Ensino

#### CAPÍTULO I

##### Da Composição dos Níveis Escolares

Art. 21. A educação escolar compõe-se de:

I - educação básica, formada pela educação infantil, ensino fundamental e ensino médio;

II - educação superior.



## CAPÍTULO II DA EDUCAÇÃO BÁSICA

### Seção I

#### Das Disposições Gerais

Art. 22. A educação básica tem por finalidades desenvolver o educando, assegurar-lhe a formação comum indispensável para o exercício da cidadania e fornecer-lhe meios para progredir no trabalho e em estudos posteriores.

Art. 23. A educação básica poderá organizar-se em séries anuais, períodos semestrais, ciclos, alternância regular de períodos de estudos, grupos não-seriados, com base na idade, na competência e em outros critérios, ou por forma diversa de organização, sempre que o interesse do processo de aprendizagem assim o recomendar.

§ 1º A escola poderá reclassificar os alunos, inclusive quando se tratar de transferências entre estabelecimentos situados no País e no exterior, tendo como base as normas curriculares gerais.

§ 2º O calendário escolar deverá adequar-se às peculiaridades locais, inclusive climáticas e econômicas, a critério do respectivo sistema de ensino, sem com isso reduzir o número de horas letivas previsto nesta Lei.

Art. 24. A educação básica, nos níveis fundamental e médio, será organizada de acordo com as seguintes regras comuns:

I - a carga horária mínima anual será de oitocentas horas, distribuídas por um mínimo de duzentos dias de efetivo trabalho escolar, excluído o tempo reservado aos exames finais, quando houver;

II - a classificação em qualquer série ou etapa, exceto a primeira do ensino fundamental, pode ser feita:

a) por promoção, para alunos que cursaram, com aproveitamento, a série ou fase anterior, na própria escola;

b) por transferência, para candidatos procedentes de outras escolas;

c) independentemente de escolarização anterior, mediante avaliação feita pela escola, que defina o grau de desenvolvimento e experiência do candidato e permita sua inscrição na série ou etapa adequada, conforme regulamentação do respectivo sistema de ensino;

III - nos estabelecimentos que adotam a progressão regular por série, o regimento escolar pode admitir formas de progressão parcial, desde que preservada a seqüência do currículo, observadas as normas do respectivo sistema de ensino;

IV - poderão organizar-se classes, ou turmas, com alunos de séries distintas, com níveis equivalentes de adiantamento na matéria, para o ensino de línguas estrangeiras, artes, ou outros componentes curriculares;

V - a verificação do rendimento escolar observará os seguintes critérios:

a) avaliação contínua e cumulativa do desempenho do aluno, com prevalência dos aspectos qualitativos sobre os quantitativos e dos resultados ao longo do período sobre os de eventuais provas finais;

- b) possibilidade de aceleração de estudos para alunos com atraso escolar;
- c) possibilidade de avanço nos cursos e nas séries mediante verificação do aprendizado;
- d) aproveitamento de estudos concluídos com êxito;

e) obrigatoriedade de estudos de recuperação, de preferência paralelos ao período letivo, para os casos de baixo rendimento escolar, a serem disciplinados pelas instituições de ensino em seus regimentos;

VI - o controle de frequência fica a cargo da escola, conforme o disposto no seu regimento e nas normas do respectivo sistema de ensino, exigida a frequência mínima de setenta e cinco por cento do total de horas letivas para aprovação;

VII - cabe a cada instituição de ensino expedir históricos escolares, declarações de conclusão de série e diplomas ou certificados de conclusão de cursos, com as especificações cabíveis.

Art. 25. Será objetivo permanente das autoridades responsáveis alcançar relação adequada entre o número de alunos e o professor, a carga horária e as condições materiais do estabelecimento.

Parágrafo único. Cabe ao respectivo sistema de ensino, à vista das condições disponíveis e das características regionais e locais, estabelecer parâmetro para atendimento do disposto neste artigo.

Art. 26. Os currículos do ensino fundamental e médio devem ter uma base nacional comum, a ser complementada, em cada sistema de ensino e estabelecimento escolar, por uma parte diversificada, exigida pelas características regionais e locais da sociedade, da cultura, da economia e da clientela.

§ 1º Os currículos a que se refere o *caput* devem abranger, obrigatoriamente, o estudo da língua portuguesa e da matemática, o conhecimento do mundo físico e natural e da realidade social e política, especialmente do Brasil.

§ 2º O ensino da arte constituirá componente curricular obrigatório, nos diversos níveis da educação básica, de forma a promover o desenvolvimento cultural dos alunos.

§ 3º A educação física, integrada à proposta pedagógica da escola, é componente curricular obrigatório da educação básica, sendo sua prática facultativa ao aluno: (Redação dada pela Lei nº 10.793, de 1º.12.2003)

I - que cumpra jornada de trabalho igual ou superior a seis horas; (Incluído pela Lei nº 10.793, de 1º.12.2003)

II - maior de trinta anos de idade; (Incluído pela Lei nº 10.793, de 1º.12.2003)

III - que estiver prestando serviço militar inicial ou que, em situação similar, estiver obrigado à prática da educação física; (Incluído pela Lei nº 10.793, de 1º.12.2003)

IV - amparado pelo Decreto-Lei nº 1.044, de 21 de outubro de 1969; (Incluído pela Lei nº 10.793, de 1º.12.2003)

V - (VETADO) (Incluído pela Lei nº 10.793, de 1º.12.2003)

VI - que tenha prole. (Incluído pela Lei nº 10.793, de 1º.12.2003)

§ 4º O ensino da História do Brasil levará em conta as contribuições das diferentes culturas e etnias para a formação do povo brasileiro, especialmente das matrizes indígena, africana e européia.

§ 5º Na parte diversificada do currículo será incluído, obrigatoriamente, a partir da quinta série, o ensino de pelo menos uma língua estrangeira moderna, cuja escolha ficará a cargo da comunidade escolar, dentro das possibilidades da instituição.

Art. 26-A. Nos estabelecimentos de ensino fundamental e médio, oficiais e particulares, torna-se obrigatório o ensino sobre História e Cultura Afro-Brasileira. (Incluído pela Lei nº 10.639, de 9.1.2003)

§ 1º O conteúdo programático a que se refere o caput deste artigo incluirá o estudo da História da África e dos Africanos, a luta dos negros no Brasil, a cultura negra brasileira e o negro na formação da sociedade nacional, resgatando a contribuição do povo negro nas áreas social, econômica e política pertinentes à História do Brasil. (Incluído pela Lei nº 10.639, de 9.1.2003)

§ 2º Os conteúdos referentes à História e Cultura Afro-Brasileira serão ministrados no âmbito de todo o currículo escolar, em especial nas áreas de Educação Artística e de Literatura e História Brasileiras. (Incluído pela Lei nº 10.639, de 9.1.2003)

§ 3º (VETADO) (Incluído pela Lei nº 10.639, de 9.1.2003)

Art. 27. Os conteúdos curriculares da educação básica observarão, ainda, as seguintes diretrizes:

I - a difusão de valores fundamentais ao interesse social, aos direitos e deveres dos cidadãos, de respeito ao bem comum e à ordem democrática;

II - consideração das condições de escolaridade dos alunos em cada estabelecimento;

III - orientação para o trabalho;

IV - promoção do desporto educacional e apoio às práticas desportivas não-formais.

Art. 28. Na oferta de educação básica para a população rural, os sistemas de ensino promoverão as adaptações necessárias à sua adequação às peculiaridades da vida rural e de cada região, especialmente:

I - conteúdos curriculares e metodologias apropriadas às reais necessidades e interesses dos alunos da zona rural;

II - organização escolar própria, incluindo adequação do calendário escolar às fases do ciclo agrícola e às condições climáticas;

III - adequação à natureza do trabalho na zona rural.

## Seção II

### Da Educação Infantil

Art. 29. A educação infantil, primeira etapa da educação básica, tem como finalidade o desenvolvimento integral da criança até seis anos de idade, em seus aspectos físico, psicológico, intelectual e social, complementando a ação da família e da comunidade.

Art. 30. A educação infantil será oferecida em:

I - creches, ou entidades equivalentes, para crianças de até três anos de idade;

II - pré-escolas, para as crianças de quatro a seis anos de idade.

Art. 31. Na educação infantil a avaliação far-se-á mediante acompanhamento e registro do seu desenvolvimento, sem o objetivo de promoção, mesmo para o acesso ao ensino fundamental.

### Seção III

#### Do Ensino Fundamental

Art. 32. O ensino fundamental obrigatório, com duração de 9 (nove) anos, gratuito na escola pública, iniciando-se aos 6 (seis) anos de idade, terá por objetivo a formação básica do cidadão, mediante: (Redação dada pela Lei nº 11.274, de 2006)

I - o desenvolvimento da capacidade de aprender, tendo como meios básicos o pleno domínio da leitura, da escrita e do cálculo;

II - a compreensão do ambiente natural e social, do sistema político, da tecnologia, das artes e dos valores em que se fundamenta a sociedade;

III - o desenvolvimento da capacidade de aprendizagem, tendo em vista a aquisição de conhecimentos e habilidades e a formação de atitudes e valores;

IV - o fortalecimento dos vínculos de família, dos laços de solidariedade humana e de tolerância recíproca em que se assenta a vida social.

§ 1º É facultado aos sistemas de ensino desdobrar o ensino fundamental em ciclos.

§ 2º Os estabelecimentos que utilizam progressão regular por série podem adotar no ensino fundamental o regime de progressão continuada, sem prejuízo da avaliação do processo de ensino-aprendizagem, observadas as normas do respectivo sistema de ensino.

§ 3º O ensino fundamental regular será ministrado em língua portuguesa, assegurada às comunidades indígenas a utilização de suas línguas maternas e processos próprios de aprendizagem.

§ 4º O ensino fundamental será presencial, sendo o ensino a distância utilizado como complementação da aprendizagem ou em situações emergenciais.

Art. 33. O ensino religioso, de matrícula facultativa, é parte integrante da formação básica do cidadão e constitui disciplina dos horários normais das escolas públicas de ensino fundamental, assegurado o respeito à diversidade cultural religiosa do Brasil, vedadas quaisquer formas de proselitismo. (Redação dada pela Lei nº 9.475, de 22.7.1997)

§ 1º Os sistemas de ensino regulamentarão os procedimentos para a definição dos conteúdos do ensino religioso e estabelecerão as normas para a habilitação e admissão dos professores.

§ 2º Os sistemas de ensino ouvirão entidade civil, constituída pelas diferentes denominações religiosas, para a definição dos conteúdos do ensino religioso."

Art. 34. A jornada escolar no ensino fundamental incluirá pelo menos quatro horas de trabalho efetivo em sala de aula, sendo progressivamente ampliado o período de permanência na escola.

§ 1º São ressalvados os casos do ensino noturno e das formas alternativas de organização autorizadas nesta Lei.

§ 2º O ensino fundamental será ministrado progressivamente em tempo integral, a critério dos sistemas de ensino.

### Seção IV

#### Do Ensino Médio

Art. 35. O ensino médio, etapa final da educação básica, com duração mínima de três anos, terá como finalidades:

I - a consolidação e o aprofundamento dos conhecimentos adquiridos no ensino fundamental, possibilitando o prosseguimento de estudos;

II - a preparação básica para o trabalho e a cidadania do educando, para continuar aprendendo, de modo a ser capaz de se adaptar com flexibilidade a novas condições de ocupação ou aperfeiçoamento posteriores;

III - o aprimoramento do educando como pessoa humana, incluindo a formação ética e o desenvolvimento da autonomia intelectual e do pensamento crítico;

IV - a compreensão dos fundamentos científico-tecnológicos dos processos produtivos, relacionando a teoria com a prática, no ensino de cada disciplina.

Art. 36. O currículo do ensino médio observará o disposto na Seção I deste Capítulo e as seguintes diretrizes:

I - destacará a educação tecnológica básica, a compreensão do significado da ciência, das letras e das artes; o processo histórico de transformação da sociedade e da cultura; a língua portuguesa como instrumento de comunicação, acesso ao conhecimento e exercício da cidadania;

II - adotará metodologias de ensino e de avaliação que estimulem a iniciativa dos estudantes;

III - será incluída uma língua estrangeira moderna, como disciplina obrigatória, escolhida pela comunidade escolar, e uma segunda, em caráter optativo, dentro das disponibilidades da instituição.

§ 1º Os conteúdos, as metodologias e as formas de avaliação serão organizados de tal forma que ao final do ensino médio o educando demonstre:

I - domínio dos princípios científicos e tecnológicos que presidem a produção moderna;

II - conhecimento das formas contemporâneas de linguagem;

III - domínio dos conhecimentos de Filosofia e de Sociologia necessários ao exercício da cidadania.

§ 2º O ensino médio, atendida a formação geral do educando, poderá prepará-lo para o exercício de profissões técnicas. (Regulamento)

§ 3º Os cursos do ensino médio terão equivalência legal e habilitarão ao prosseguimento de estudos.

§ 4º A preparação geral para o trabalho e, facultativamente, a habilitação profissional, poderão ser desenvolvidas nos próprios estabelecimentos de ensino médio ou em cooperação com instituições especializadas em educação profissional.

## Seção V

### Da Educação de Jovens e Adultos

Art. 37. A educação de jovens e adultos será destinada àqueles que não tiveram acesso ou continuidade de estudos no ensino fundamental e médio na idade própria.

§ 1º Os sistemas de ensino assegurarão gratuitamente aos jovens e aos adultos, que não puderam efetuar os estudos na idade regular, oportunidades educacionais apropriadas, consideradas as características do alunado, seus interesses, condições de vida e de trabalho, mediante cursos e exames.

§ 2º O Poder Público viabilizará e estimulará o acesso e a permanência do trabalhador na escola, mediante ações integradas e complementares entre si.

Art. 38. Os sistemas de ensino manterão cursos e exames supletivos, que compreenderão a base nacional comum do currículo, habilitando ao prosseguimento de estudos em caráter regular.

§ 1º Os exames a que se refere este artigo realizar-se-ão:

I - no nível de conclusão do ensino fundamental, para os maiores de quinze anos;

II - no nível de conclusão do ensino médio, para os maiores de dezoito anos.

§ 2º Os conhecimentos e habilidades adquiridos pelos educandos por meios informais serão aferidos e reconhecidos mediante exames.

### CAPÍTULO III

#### DA EDUCAÇÃO PROFISSIONAL

Art. 39. A educação profissional, integrada às diferentes formas de educação, ao trabalho, à ciência e à tecnologia, conduz ao permanente desenvolvimento de aptidões para a vida produtiva.(Regulamento)

Parágrafo único. O aluno matriculado ou egresso do ensino fundamental, médio e superior, bem como o trabalhador em geral, jovem ou adulto, contará com a possibilidade de acesso à educação profissional.

Art. 40. A educação profissional será desenvolvida em articulação com o ensino regular ou por diferentes estratégias de educação continuada, em instituições especializadas ou no ambiente de trabalho. (Regulamento)

Art. 41. O conhecimento adquirido na educação profissional, inclusive no trabalho, poderá ser objeto de avaliação, reconhecimento e certificação para prosseguimento ou conclusão de estudos. (Regulamento)

Parágrafo único. Os diplomas de cursos de educação profissional de nível médio, quando registrados, terão validade nacional.

Art. 42. As escolas técnicas e profissionais, além dos seus cursos regulares, oferecerão cursos especiais, abertos à comunidade, condicionada a matrícula à capacidade de aproveitamento e não necessariamente ao nível de escolaridade. (Regulamento)

### CAPÍTULO IV

#### DA EDUCAÇÃO SUPERIOR

Art. 43. A educação superior tem por finalidade:

I - estimular a criação cultural e o desenvolvimento do espírito científico e do pensamento reflexivo;

II - formar diplomados nas diferentes áreas de conhecimento, aptos para a inserção em setores profissionais e para a participação no desenvolvimento da sociedade brasileira, e colaborar na sua formação contínua;

III - incentivar o trabalho de pesquisa e investigação científica, visando o desenvolvimento da ciência e da tecnologia e da criação e difusão da cultura, e, desse modo, desenvolver o entendimento do homem e do meio em que vive;

IV - promover a divulgação de conhecimentos culturais, científicos e técnicos que constituem patrimônio da humanidade e comunicar o saber através do ensino, de publicações ou de outras formas de comunicação;

V - suscitar o desejo permanente de aperfeiçoamento cultural e profissional e possibilitar a correspondente concretização, integrando os conhecimentos que vão sendo adquiridos numa estrutura intelectual sistematizadora do conhecimento de cada geração;

VI - estimular o conhecimento dos problemas do mundo presente, em particular os nacionais e regionais, prestar serviços especializados à comunidade e estabelecer com esta uma relação de reciprocidade;

VII - promover a extensão, aberta à participação da população, visando à difusão das conquistas e benefícios resultantes da criação cultural e da pesquisa científica e tecnológica geradas na instituição.

Art. 44. A educação superior abrangerá os seguintes cursos e programas: (Regulamento)

I - cursos seqüenciais por campo de saber, de diferentes níveis de abrangência, abertos a candidatos que atendam aos requisitos estabelecidos pelas instituições de ensino;

II - de graduação, abertos a candidatos que tenham concluído o ensino médio ou equivalente e tenham sido classificados em processo seletivo;

III - de pós-graduação, compreendendo programas de mestrado e doutorado, cursos de especialização, aperfeiçoamento e outros, abertos a candidatos diplomados em cursos de graduação e que atendam às exigências das instituições de ensino;

IV - de extensão, abertos a candidatos que atendam aos requisitos estabelecidos em cada caso pelas instituições de ensino.

Art. 45. A educação superior será ministrada em instituições de ensino superior, públicas ou privadas, com variados graus de abrangência ou especialização. (Regulamento)

Art. 46. A autorização e o reconhecimento de cursos, bem como o credenciamento de instituições de educação superior, terão prazos limitados, sendo renovados, periodicamente, após processo regular de avaliação. (Regulamento)

§ 1º Após um prazo para saneamento de deficiências eventualmente identificadas pela avaliação a que se refere este artigo, haverá reavaliação, que poderá resultar, conforme o caso, em desativação de cursos e habilitações, em intervenção na instituição, em suspensão temporária de prerrogativas da autonomia, ou em descredenciamento. (Regulamento)

§ 2º No caso de instituição pública, o Poder Executivo responsável por sua manutenção acompanhará o processo de saneamento e fornecerá recursos adicionais, se necessários, para a superação das deficiências.

Art. 47. Na educação superior, o ano letivo regular, independente do ano civil, tem, no mínimo, duzentos dias de trabalho acadêmico efetivo, excluído o tempo reservado aos exames finais, quando houver.

§ 1º As instituições informarão aos interessados, antes de cada período letivo, os programas dos cursos e demais componentes curriculares, sua duração, requisitos, qualificação dos professores, recursos disponíveis e critérios de avaliação, obrigando-se a cumprir as respectivas condições.

§ 2º Os alunos que tenham extraordinário aproveitamento nos estudos, demonstrado por meio de provas e outros instrumentos de avaliação específicos, aplicados por banca examinadora especial, poderão ter abreviada a duração dos seus cursos, de acordo com as normas dos sistemas de ensino.

§ 3º É obrigatória a freqüência de alunos e professores, salvo nos programas de educação a distância.

§ 4º As instituições de educação superior oferecerão, no período noturno, cursos de graduação nos mesmos padrões de qualidade mantidos no período diurno, sendo obrigatória a oferta noturna nas instituições públicas, garantida a necessária previsão orçamentária.

Art. 48. Os diplomas de cursos superiores reconhecidos, quando registrados, terão validade nacional como prova da formação recebida por seu titular.

§ 1º Os diplomas expedidos pelas universidades serão por elas próprias registrados, e aqueles conferidos por instituições não-universitárias serão registrados em universidades indicadas pelo Conselho Nacional de Educação.

§ 2º Os diplomas de graduação expedidos por universidades estrangeiras serão revalidados por universidades públicas que tenham curso do mesmo nível e área ou equivalente, respeitando-se os acordos internacionais de reciprocidade ou equiparação.

§ 3º Os diplomas de Mestrado e de Doutorado expedidos por universidades estrangeiras só poderão ser reconhecidos por universidades que possuam cursos de pós-graduação reconhecidos e avaliados, na mesma área de conhecimento e em nível equivalente ou superior.

Art. 49. As instituições de educação superior aceitarão a transferência de alunos regulares, para cursos afins, na hipótese de existência de vagas, e mediante processo seletivo.

Parágrafo único. As transferências *ex officio* dar-se-ão na forma da lei. (Regulamento)

Art. 50. As instituições de educação superior, quando da ocorrência de vagas, abrirão matrícula nas disciplinas de seus cursos a alunos não regulares que demonstrarem capacidade de cursá-las com proveito, mediante processo seletivo prévio.

Art. 51. As instituições de educação superior credenciadas como universidades, ao deliberar sobre critérios e normas de seleção e admissão de estudantes, levarão em conta os efeitos desses critérios sobre a orientação do ensino médio, articulando-se com os órgãos normativos dos sistemas de ensino.

Art. 52. As universidades são instituições pluridisciplinares de formação dos quadros profissionais de nível superior, de pesquisa, de extensão e de domínio e cultivo do saber humano, que se caracterizam por: (Regulamento)

I - produção intelectual institucionalizada mediante o estudo sistemático dos temas e problemas mais relevantes, tanto do ponto de vista científico e cultural, quanto regional e nacional;

II - um terço do corpo docente, pelo menos, com titulação acadêmica de mestrado ou doutorado;

III - um terço do corpo docente em regime de tempo integral.

Parágrafo único. É facultada a criação de universidades especializadas por campo do saber. (Regulamento)

Art. 53. No exercício de sua autonomia, são asseguradas às universidades, sem prejuízo de outras, as seguintes atribuições:

I - criar, organizar e extinguir, em sua sede, cursos e programas de educação superior previstos nesta Lei, obedecendo às normas gerais da União e, quando for o caso, do respectivo sistema de ensino; (Regulamento)

II - fixar os currículos dos seus cursos e programas, observadas as diretrizes gerais pertinentes;



III - estabelecer planos, programas e projetos de pesquisa científica, produção artística e atividades de extensão;

IV - fixar o número de vagas de acordo com a capacidade institucional e as exigências do seu meio;

V - elaborar e reformar os seus estatutos e regimentos em consonância com as normas gerais atinentes;

VI - conferir graus, diplomas e outros títulos;

VII - firmar contratos, acordos e convênios;

VIII - aprovar e executar planos, programas e projetos de investimentos referentes a obras, serviços e aquisições em geral, bem como administrar rendimentos conforme dispositivos institucionais;

IX - administrar os rendimentos e deles dispor na forma prevista no ato de constituição, nas leis e nos respectivos estatutos;

X - receber subvenções, doações, heranças, legados e cooperação financeira resultante de convênios com entidades públicas e privadas.

Parágrafo único. Para garantir a autonomia didático-científica das universidades, caberá aos seus colegiados de ensino e pesquisa decidir, dentro dos recursos orçamentários disponíveis, sobre:

I - criação, expansão, modificação e extinção de cursos;

II - ampliação e diminuição de vagas;

III - elaboração da programação dos cursos;

IV - programação das pesquisas e das atividades de extensão;

V - contratação e dispensa de professores;

VI - planos de carreira docente.

Art. 54. As universidades mantidas pelo Poder Público gozarão, na forma da lei, de estatuto jurídico especial para atender às peculiaridades de sua estrutura, organização e financiamento pelo Poder Público, assim como dos seus planos de carreira e do regime jurídico do seu pessoal. (Regulamento)

§ 1º No exercício da sua autonomia, além das atribuições asseguradas pelo artigo anterior, as universidades públicas poderão:

I - propor o seu quadro de pessoal docente, técnico e administrativo, assim como um plano de cargos e salários, atendidas as normas gerais pertinentes e os recursos disponíveis;

II - elaborar o regulamento de seu pessoal em conformidade com as normas gerais concernentes;

III - aprovar e executar planos, programas e projetos de investimentos referentes a obras, serviços e aquisições em geral, de acordo com os recursos alocados pelo respectivo Poder mantenedor;

IV - elaborar seus orçamentos anuais e plurianuais;

V - adotar regime financeiro e contábil que atenda às suas peculiaridades de organização e funcionamento;

VI - realizar operações de crédito ou de financiamento, com aprovação do Poder competente, para aquisição de bens imóveis, instalações e equipamentos;

VII - efetuar transferências, quitações e tomar outras providências de ordem orçamentária, financeira e patrimonial necessárias ao seu bom desempenho.

§ 2º Atribuições de autonomia universitária poderão ser estendidas a instituições que comprovem alta qualificação para o ensino ou para a pesquisa, com base em avaliação realizada pelo Poder Público.

Art. 55. Caberá à União assegurar, anualmente, em seu Orçamento Geral, recursos suficientes para manutenção e desenvolvimento das instituições de educação superior por ela mantidas.

Art. 56. As instituições públicas de educação superior obedecerão ao princípio da gestão democrática, assegurada a existência de órgãos colegiados deliberativos, de que participarão os segmentos da comunidade institucional, local e regional.

Parágrafo único. Em qualquer caso, os docentes ocuparão setenta por cento dos assentos em cada órgão colegiado e comissão, inclusive nos que tratarem da elaboração e modificações estatutárias e regimentais, bem como da escolha de dirigentes.

Art. 57. Nas instituições públicas de educação superior, o professor ficará obrigado ao mínimo de oito horas semanais de aulas.(Regulamento)

## CAPÍTULO V

### DA EDUCAÇÃO ESPECIAL

Art. 58. Entende-se por educação especial, para os efeitos desta Lei, a modalidade de educação escolar, oferecida preferencialmente na rede regular de ensino, para educandos portadores de necessidades especiais.

§ 1º Haverá, quando necessário, serviços de apoio especializado, na escola regular, para atender às peculiaridades da clientela de educação especial.

§ 2º O atendimento educacional será feito em classes, escolas ou serviços especializados, sempre que, em função das condições específicas dos alunos, não for possível a sua integração nas classes comuns de ensino regular.

§ 3º A oferta de educação especial, dever constitucional do Estado, tem início na faixa etária de zero a seis anos, durante a educação infantil.

Art. 59. Os sistemas de ensino assegurarão aos educandos com necessidades especiais:

I - currículos, métodos, técnicas, recursos educativos e organização específicos, para atender às suas necessidades;

II - terminalidade específica para aqueles que não puderem atingir o nível exigido para a conclusão do ensino fundamental, em virtude de suas deficiências, e aceleração para concluir em menor tempo o programa escolar para os superdotados;

III - professores com especialização adequada em nível médio ou superior, para atendimento especializado, bem como professores do ensino regular capacitados para a integração desses educandos nas classes comuns;

IV - educação especial para o trabalho, visando a sua efetiva integração na vida em sociedade, inclusive condições adequadas para os que não revelarem capacidade de inserção no trabalho competitivo, mediante articulação com os órgãos oficiais afins, bem como para aqueles que apresentam uma habilidade superior nas áreas artística, intelectual ou psicomotora;

V - acesso igualitário aos benefícios dos programas sociais suplementares disponíveis para o respectivo nível do ensino regular.

Art. 60. Os órgãos normativos dos sistemas de ensino estabelecerão critérios de caracterização das instituições privadas sem fins lucrativos, especializadas e com atuação exclusiva em educação especial, para fins de apoio técnico e financeiro pelo Poder Público.

Parágrafo único. O Poder Público adotará, como alternativa preferencial, a ampliação do atendimento aos educandos com necessidades especiais na própria rede pública regular de ensino, independentemente do apoio às instituições previstas neste artigo.

## TÍTULO VI

### Dos Profissionais da Educação

Art. 61. A formação de profissionais da educação, de modo a atender aos objetivos dos diferentes níveis e modalidades de ensino e às características de cada fase do desenvolvimento do educando, terá como fundamentos: (Regulamento)

I - a associação entre teorias e práticas, inclusive mediante a capacitação em serviço;

II - aproveitamento da formação e experiências anteriores em instituições de ensino e outras atividades.

Art. 62. A formação de docentes para atuar na educação básica far-se-á em nível superior, em curso de licenciatura, de graduação plena, em universidades e institutos superiores de educação, admitida, como formação mínima para o exercício do magistério na educação infantil e nas quatro primeiras séries do ensino fundamental, a oferecida em nível médio, na modalidade Normal. (Regulamento)

Art. 63. Os institutos superiores de educação manterão: (Regulamento)

I - cursos formadores de profissionais para a educação básica, inclusive o curso normal superior, destinado à formação de docentes para a educação infantil e para as primeiras séries do ensino fundamental;

II - programas de formação pedagógica para portadores de diplomas de educação superior que queiram se dedicar à educação básica;

III - programas de educação continuada para os profissionais de educação dos diversos níveis.

Art. 64. A formação de profissionais de educação para administração, planejamento, inspeção, supervisão e orientação educacional para a educação básica, será feita em cursos de graduação em pedagogia ou em nível de pós-graduação, a critério da instituição de ensino, garantida, nesta formação, a base comum nacional.

Art. 65. A formação docente, exceto para a educação superior, incluirá prática de ensino de, no mínimo, trezentas horas.

Art. 66. A preparação para o exercício do magistério superior far-se-á em nível de pós-graduação, prioritariamente em programas de mestrado e doutorado.

Parágrafo único. O notório saber, reconhecido por universidade com curso de doutorado em área afim, poderá suprir a exigência de título acadêmico.

Art. 67. Os sistemas de ensino promoverão a valorização dos profissionais da educação, assegurando-lhes, inclusive nos termos dos estatutos e dos planos de carreira do magistério público:

I - ingresso exclusivamente por concurso público de provas e títulos;

II - aperfeiçoamento profissional continuado, inclusive com licenciamento periódico remunerado para esse fim;

III - piso salarial profissional;

IV - progressão funcional baseada na titulação ou habilitação, e na avaliação do desempenho;

V - período reservado a estudos, planejamento e avaliação, incluído na carga de trabalho;

VI - condições adequadas de trabalho.

§ 1º A experiência docente é pré-requisito para o exercício profissional de quaisquer outras funções de magistério, nos termos das normas de cada sistema de ensino. (Renumerado pela Lei nº 11.301, de 2006)

§ 2º Para os efeitos do disposto no § 5º do art. 40 e no § 8º do art. 201 da Constituição Federal, são consideradas funções de magistério as exercidas por professores e especialistas em educação no desempenho de atividades educativas, quando exercidas em estabelecimento de educação básica em seus diversos níveis e modalidades, incluídas, além do exercício da docência, as de direção de unidade escolar e as de coordenação e assessoramento pedagógico. (Incluído pela Lei nº 11.301, de 2006)

## TÍTULO VII

### Dos Recursos financeiros

Art. 68. Serão recursos públicos destinados à educação os originários de:

I - receita de impostos próprios da União, dos Estados, do Distrito Federal e dos Municípios;

II - receita de transferências constitucionais e outras transferências;

III - receita do salário-educação e de outras contribuições sociais;

IV - receita de incentivos fiscais;

V - outros recursos previstos em lei.

Art. 69. A União aplicará, anualmente, nunca menos de dezoito, e os Estados, o Distrito Federal e os Municípios, vinte e cinco por cento, ou o que consta nas respectivas Constituições ou Leis Orgânicas, da receita resultante de impostos, compreendidas as transferências constitucionais, na manutenção e desenvolvimento do ensino público.

§ 1º A parcela da arrecadação de impostos transferida pela União aos Estados, ao Distrito Federal e aos Municípios, ou pelos Estados aos respectivos Municípios, não será considerada, para efeito do cálculo previsto neste artigo, receita do governo que a transferir.

§ 2º Serão consideradas excluídas das receitas de impostos mencionadas neste artigo as operações de crédito por antecipação de receita orçamentária de impostos.

§ 3º Para fixação inicial dos valores correspondentes aos mínimos estatuidos neste artigo, será considerada a receita estimada na lei do orçamento anual, ajustada, quando for o caso, por lei que autorizar a abertura de créditos adicionais, com base no eventual excesso de arrecadação.

§ 4º As diferenças entre a receita e a despesa previstas e as efetivamente realizadas, que resultem no não atendimento dos percentuais mínimos obrigatórios, serão apuradas e corrigidas a cada trimestre do exercício financeiro.

§ 5º O repasse dos valores referidos neste artigo do caixa da União, dos Estados, do Distrito Federal e dos Municípios ocorrerá imediatamente ao órgão responsável pela educação, observados os seguintes prazos:

I - recursos arrecadados do primeiro ao décimo dia de cada mês, até o vigésimo dia;

II - recursos arrecadados do décimo primeiro ao vigésimo dia de cada mês, até o trigésimo dia;

III - recursos arrecadados do vigésimo primeiro dia ao final de cada mês, até o décimo dia do mês subsequente.

§ 6º O atraso da liberação sujeitará os recursos a correção monetária e à responsabilização civil e criminal das autoridades competentes.

Art. 70. Considerar-se-ão como de manutenção e desenvolvimento do ensino as despesas realizadas com vistas à consecução dos objetivos básicos das instituições educacionais de todos os níveis, compreendendo as que se destinam a:

I - remuneração e aperfeiçoamento do pessoal docente e demais profissionais da educação;

II - aquisição, manutenção, construção e conservação de instalações e equipamentos necessários ao ensino;

III - uso e manutenção de bens e serviços vinculados ao ensino;

IV - levantamentos estatísticos, estudos e pesquisas visando precipuamente ao aprimoramento da qualidade e à expansão do ensino;

V - realização de atividades-meio necessárias ao funcionamento dos sistemas de ensino;

VI - concessão de bolsas de estudo a alunos de escolas públicas e privadas;

VII - amortização e custeio de operações de crédito destinadas a atender ao disposto nos incisos deste artigo;

VIII - aquisição de material didático-escolar e manutenção de programas de transporte escolar.

Art. 71. Não constituirão despesas de manutenção e desenvolvimento do ensino aquelas realizadas com:

I - pesquisa, quando não vinculada às instituições de ensino, ou, quando efetivada fora dos sistemas de ensino, que não vise, precipuamente, ao aprimoramento de sua qualidade ou à sua expansão;

II - subvenção a instituições públicas ou privadas de caráter assistencial, desportivo ou cultural;

III - formação de quadros especiais para a administração pública, sejam militares ou civis, inclusive diplomáticos;

IV - programas suplementares de alimentação, assistência médico-odontológica, farmacêutica e psicológica, e outras formas de assistência social;

V - obras de infra-estrutura, ainda que realizadas para beneficiar direta ou indiretamente a rede escolar;

VI - pessoal docente e demais trabalhadores da educação, quando em desvio de função ou em atividade alheia à manutenção e desenvolvimento do ensino.

Art. 72. As receitas e despesas com manutenção e desenvolvimento do ensino serão apuradas e publicadas nos balanços do Poder Público, assim como nos relatórios a que se refere o § 3º do art. 165 da Constituição Federal.

Art. 73. Os órgãos fiscalizadores examinarão, prioritariamente, na prestação de contas de recursos públicos, o cumprimento do disposto no art. 212 da Constituição Federal, no art. 60 do Ato das Disposições Constitucionais Transitórias e na legislação concernente.

Art. 74. A União, em colaboração com os Estados, o Distrito Federal e os Municípios, estabelecerá padrão mínimo de oportunidades educacionais para o ensino fundamental, baseado no cálculo do custo mínimo por aluno, capaz de assegurar ensino de qualidade.

Parágrafo único. O custo mínimo de que trata este artigo será calculado pela União ao final de cada ano, com validade para o ano subsequente, considerando variações regionais no custo dos insumos e as diversas modalidades de ensino.

Art. 75. A ação supletiva e redistributiva da União e dos Estados será exercida de modo a corrigir, progressivamente, as disparidades de acesso e garantir o padrão mínimo de qualidade de ensino.

§ 1º A ação a que se refere este artigo obedecerá a fórmula de domínio público que inclua a capacidade de atendimento e a medida do esforço fiscal do respectivo Estado, do Distrito Federal ou do Município em favor da manutenção e do desenvolvimento do ensino.

§ 2º A capacidade de atendimento de cada governo será definida pela razão entre os recursos de uso constitucionalmente obrigatório na manutenção e desenvolvimento do ensino e o custo anual do aluno, relativo ao padrão mínimo de qualidade.

§ 3º Com base nos critérios estabelecidos nos §§ 1º e 2º, a União poderá fazer a transferência direta de recursos a cada estabelecimento de ensino, considerado o número de alunos que efetivamente freqüentam a escola.

§ 4º A ação supletiva e redistributiva não poderá ser exercida em favor do Distrito Federal, dos Estados e dos Municípios se estes oferecerem vagas, na área de ensino de sua responsabilidade, conforme o inciso VI do art. 10 e o inciso V do art. 11 desta Lei, em número inferior à sua capacidade de atendimento.

Art. 76. A ação supletiva e redistributiva prevista no artigo anterior ficará condicionada ao efetivo cumprimento pelos Estados, Distrito Federal e Municípios do disposto nesta Lei, sem prejuízo de outras prescrições legais.

Art. 77. Os recursos públicos serão destinados às escolas públicas, podendo ser dirigidos a escolas comunitárias, confessionais ou filantrópicas que:

I - comprovem finalidade não-lucrativa e não distribuam resultados, dividendos, bonificações, participações ou parcela de seu patrimônio sob nenhuma forma ou pretexto;

II - apliquem seus excedentes financeiros em educação;

III - assegurem a destinação de seu patrimônio a outra escola comunitária, filantrópica ou confessional, ou ao Poder Público, no caso de encerramento de suas atividades;

IV - prestem contas ao Poder Público dos recursos recebidos.

§ 1º Os recursos de que trata este artigo poderão ser destinados a bolsas de estudo para a educação básica, na forma da lei, para os que demonstrarem insuficiência de recursos, quando houver falta de vagas e cursos regulares da rede pública de domicílio do educando, ficando o Poder Público obrigado a investir prioritariamente na expansão da sua rede local.

§ 2º As atividades universitárias de pesquisa e extensão poderão receber apoio financeiro do Poder Público, inclusive mediante bolsas de estudo.

## TÍTULO VIII

### Das Disposições Gerais

Art. 78. O Sistema de Ensino da União, com a colaboração das agências federais de fomento à cultura e de assistência aos índios, desenvolverá programas integrados de ensino e pesquisa, para oferta de educação escolar bilingüe e intercultural aos povos indígenas, com os seguintes objetivos:

I - proporcionar aos índios, suas comunidades e povos, a recuperação de suas memórias históricas; a reafirmação de suas identidades étnicas; a valorização de suas línguas e ciências;

II - garantir aos índios, suas comunidades e povos, o acesso às informações, conhecimentos técnicos e científicos da sociedade nacional e demais sociedades indígenas e não-índias.

Art. 79. A União apoiará técnica e financeiramente os sistemas de ensino no provimento da educação intercultural às comunidades indígenas, desenvolvendo programas integrados de ensino e pesquisa.

§ 1º Os programas serão planejados com audiência das comunidades indígenas.

§ 2º Os programas a que se refere este artigo, incluídos nos Planos Nacionais de Educação, terão os seguintes objetivos:

I - fortalecer as práticas sócio-culturais e a língua materna de cada comunidade indígena;

II - manter programas de formação de pessoal especializado, destinado à educação escolar nas comunidades indígenas;

III - desenvolver currículos e programas específicos, neles incluindo os conteúdos culturais correspondentes às respectivas comunidades;

IV - elaborar e publicar sistematicamente material didático específico e diferenciado.

Art. 79-A. (VETADO) (Incluído pela Lei nº 10.639, de 9.1.2003)

Art. 79-B. O calendário escolar incluirá o dia 20 de novembro como 'Dia Nacional da Consciência Negra'.(Incluído pela Lei nº 10.639, de 9.1.2003)

Art. 80. O Poder Público incentivará o desenvolvimento e a veiculação de programas de ensino a distância, em todos os níveis e modalidades de ensino, e de educação continuada. (Regulamento)

§ 1º A educação a distância, organizada com abertura e regime especiais, será oferecida por instituições especificamente credenciadas pela União.

§ 2º A União regulamentará os requisitos para a realização de exames e registro de diploma relativos a cursos de educação a distância.

§ 3º As normas para produção, controle e avaliação de programas de educação a distância e a autorização para sua implementação, caberão aos respectivos sistemas de ensino, podendo haver cooperação e integração entre os diferentes sistemas. (Regulamento)

§ 4º A educação a distância gozará de tratamento diferenciado, que incluirá:

I - custos de transmissão reduzidos em canais comerciais de radiodifusão sonora e de sons e imagens;

II - concessão de canais com finalidades exclusivamente educativas;

III - reserva de tempo mínimo, sem ônus para o Poder Público, pelos concessionários de canais comerciais.

Art. 81. É permitida a organização de cursos ou instituições de ensino experimentais, desde que obedecidas as disposições desta Lei.

Art. 82. Os sistemas de ensino estabelecerão as normas para realização dos estágios dos alunos regularmente matriculados no ensino médio ou superior em sua jurisdição.

Parágrafo único. O estágio realizado nas condições deste artigo não estabelecem vínculo empregatício, podendo o estagiário receber bolsa de estágio, estar seguro contra acidentes e ter a cobertura previdenciária prevista na legislação específica.

Art. 83. O ensino militar é regulado em lei específica, admitida a equivalência de estudos, de acordo com as normas fixadas pelos sistemas de ensino.

Art. 84. Os discentes da educação superior poderão ser aproveitados em tarefas de ensino e pesquisa pelas respectivas instituições, exercendo funções de monitoria, de acordo com seu rendimento e seu plano de estudos.

Art. 85. Qualquer cidadão habilitado com a titulação própria poderá exigir a abertura de concurso público de provas e títulos para cargo de docente de instituição pública de ensino que estiver sendo ocupado por professor não concursado, por mais de seis anos, ressalvados os direitos assegurados pelos arts. 41 da Constituição Federal e 19 do Ato das Disposições Constitucionais Transitórias.

Art. 86. As instituições de educação superior constituídas como universidades integrar-se-ão, também, na sua condição de instituições de pesquisa, ao Sistema Nacional de Ciência e Tecnologia, nos termos da legislação específica.

## TÍTULO IX

### Das Disposições Transitórias

Art. 87. É instituída a Década da Educação, a iniciar-se um ano a partir da publicação desta Lei.

§ 1º A União, no prazo de um ano a partir da publicação desta Lei, encaminhará, ao Congresso Nacional, o Plano Nacional de Educação, com diretrizes e metas para os dez anos seguintes, em sintonia com a Declaração Mundial sobre Educação para Todos.

§ 2º O poder público deverá recensear os educandos no ensino fundamental, com especial atenção para o grupo de 6 (seis) a 14 (quatorze) anos de idade e de 15 (quinze) a 16 (dezesesseis) anos de idade. (Redação dada pela Lei nº 11.274, de 2006)



§ 3º Cada Município e, supletivamente, o Estado e a União, deverá:

I – matricular todos os educandos a partir dos 6 (seis) anos de idade no ensino fundamental; (Redação dada pela Lei nº 11.274, de 2006)

a) (Revogado) (Redação dada pela Lei nº 11.274, de 2006)

b) (Revogado) (Redação dada pela Lei nº 11.274, de 2006)

c) (Revogado) (Redação dada pela Lei nº 11.274, de 2006)

II – prover cursos presenciais ou a distância aos jovens e adultos insuficientemente escolarizados;

III – realizar programas de capacitação para todos os professores em exercício, utilizando também, para isto, os recursos da educação a distância;

IV – integrar todos os estabelecimentos de ensino fundamental do seu território ao sistema nacional de avaliação do rendimento escolar.

§ 4º Até o fim da Década da Educação somente serão admitidos professores habilitados em nível superior ou formados por treinamento em serviço.

§ 5º Serão conjugados todos os esforços objetivando a progressão das redes escolares públicas urbanas de ensino fundamental para o regime de escolas de tempo integral.

§ 6º A assistência financeira da União aos Estados, ao Distrito Federal e aos Municípios, bem como a dos Estados aos seus Municípios, ficam condicionadas ao cumprimento do art. 212 da Constituição Federal e dispositivos legais pertinentes pelos governos beneficiados.

Art. 88. A União, os Estados, o Distrito Federal e os Municípios adaptarão sua legislação educacional e de ensino às disposições desta Lei no prazo máximo de um ano, a partir da data de sua publicação. (Regulamento)

§ 1º As instituições educacionais adaptarão seus estatutos e regimentos aos dispositivos desta Lei e às normas dos respectivos sistemas de ensino, nos prazos por estes estabelecidos.

§ 2º O prazo para que as universidades cumpram o disposto nos incisos II e III do art. 52 é de oito anos.

Art. 89. As creches e pré-escolas existentes ou que venham a ser criadas deverão, no prazo de três anos, a contar da publicação desta Lei, integrar-se ao respectivo sistema de ensino.

Art. 90. As questões suscitadas na transição entre o regime anterior e o que se institui nesta Lei serão resolvidas pelo Conselho Nacional de Educação ou, mediante delegação deste, pelos órgãos normativos dos sistemas de ensino, preservada a autonomia universitária.

Art. 91. Esta Lei entra em vigor na data de sua publicação.

Art. 92. Revogam-se as disposições das Leis nºs 4.024, de 20 de dezembro de 1961, e 5.540, de 28 de novembro de 1968, não alteradas pelas Leis nºs 9.131, de 24 de novembro de 1995 e 9.192, de 21 de dezembro de 1995 e, ainda, as Leis nºs 5.692, de 11 de agosto de 1971 e 7.044, de 18 de outubro de 1982, e as demais leis e decretos-lei que as modificaram e quaisquer outras disposições em contrário.

Brasília, 20 de dezembro de 1996; 175º da Independência e 108º da República.

FERNANDO HENRIQUE CARDOSO

*Paulo Renato Souza*

Ver também: Decreto nº 5.296/2004

**LEI Nº 10.048, DE 8 DE NOVEMBRO DE 2000.**

Dá prioridade de atendimento às pessoas que especifica, e dá outras providências.

**O PRESIDENTE DA REPÚBLICA** Faço saber que o Congresso Nacional decreta e eu sanciono a seguinte Lei:

Art. 1º As pessoas portadoras de deficiência, os idosos com idade igual ou superior a 60 (sessenta) anos, as gestantes, as lactantes e as pessoas acompanhadas por crianças de colo terão atendimento prioritário, nos termos desta Lei. (Redação dada pela Lei nº 10.741, de 2003)

Art. 2º As repartições públicas e empresas concessionárias de serviços públicos estão obrigadas a dispensar atendimento prioritário, por meio de serviços individualizados que assegurem tratamento diferenciado e atendimento imediato às pessoas a que se refere o art. 1º.

Parágrafo único. É assegurada, em todas as instituições financeiras, a prioridade de atendimento às pessoas mencionadas no art. 1º.

Art. 3º As empresas públicas de transporte e as concessionárias de transporte coletivo reservarão assentos, devidamente identificados, aos idosos, gestantes, lactantes, pessoas portadoras de deficiência e pessoas acompanhadas por crianças de colo.

Art. 4º Os logradouros e sanitários públicos, bem como os edifícios de uso público, terão normas de construção, para efeito de licenciamento da respectiva edificação, baixadas pela autoridade competente, destinadas a facilitar o acesso e uso desses locais pelas pessoas portadoras de deficiência.

Art. 5º Os veículos de transporte coletivo a serem produzidos após doze meses da publicação desta Lei serão planejados de forma a facilitar o acesso a seu interior das pessoas portadoras de deficiência.

§ 1º (VETADO)

§ 2º Os proprietários de veículos de transporte coletivo em utilização terão o prazo de cento e oitenta dias, a contar da regulamentação desta Lei, para proceder às adaptações necessárias ao acesso facilitado das pessoas portadoras de deficiência.

Art. 6º A infração ao disposto nesta Lei sujeitará os responsáveis:

I – no caso de servidor ou de chefia responsável pela repartição pública, às penalidades previstas na legislação específica;

II – no caso de empresas concessionárias de serviço público, a multa de R\$ 500,00 (quinhentos reais) a R\$ 2.500,00 (dois mil e quinhentos reais), por veículos sem as condições previstas nos arts. 3º e 5º;

III – no caso das instituições financeiras, às penalidades previstas no art. 44, incisos I, II e III, da Lei no 4.595, de 31 de dezembro de 1964.

Parágrafo único. As penalidades de que trata este artigo serão elevadas ao dobro, em caso de reincidência.

Art. 7º O Poder Executivo regulamentará esta Lei no prazo de sessenta dias, contado de sua publicação.

Art. 8º Esta Lei entra em vigor na data de sua publicação.

Brasília, 8 de novembro de 2000; 179º da Independência e 112º da República.

FERNANDO HENRIQUE CARDOSO

*Alcides Lopes Tápias*

*Martus Tavares*

Ver também: Decreto nº 5.296/2004

### LEI Nº 10.098, DE 19 DE DEZEMBRO DE 2000.

Estabelece normas gerais e critérios básicos para a promoção da acessibilidade das pessoas portadoras de deficiência ou com mobilidade reduzida, e dá outras providências.

**O PRESIDENTE DA REPÚBLICA** Faço saber que o Congresso Nacional decreta e eu sanciono a seguinte Lei:

#### CAPÍTULO I

#### DISPOSIÇÕES GERAIS

Art. 1º Esta Lei estabelece normas gerais e critérios básicos para a promoção da acessibilidade das pessoas portadoras de deficiência ou com mobilidade reduzida, mediante a supressão de barreiras e de obstáculos nas vias e espaços públicos, no mobiliário urbano, na construção e reforma de edifícios e nos meios de transporte e de comunicação.

Art. 2º Para os fins desta Lei são estabelecidas as seguintes definições:

I – acessibilidade: possibilidade e condição de alcance para utilização, com segurança e autonomia, dos espaços, mobiliários e equipamentos urbanos, das edificações, dos transportes e dos sistemas e meios de comunicação, por pessoa portadora de deficiência ou com mobilidade reduzida;

II – barreiras: qualquer entrave ou obstáculo que limite ou impeça o acesso, a liberdade de movimento e a circulação com segurança das pessoas, classificadas em:

- a) barreiras arquitetônicas urbanísticas: as existentes nas vias públicas e nos espaços de uso público;
- b) barreiras arquitetônicas na edificação: as existentes no interior dos edifícios públicos e privados;
- c) barreiras arquitetônicas nos transportes: as existentes nos meios de transportes;

d) barreiras nas comunicações: qualquer entrave ou obstáculo que dificulte ou impossibilite a expressão ou o recebimento de mensagens por intermédio dos meios ou sistemas de comunicação, sejam ou não de massa;

III – pessoa portadora de deficiência ou com mobilidade reduzida: a que temporária ou permanentemente tem limitada sua capacidade de relacionar-se com o meio e de utilizá-lo;

IV – elemento da urbanização: qualquer componente das obras de urbanização, tais como os referentes a pavimentação, saneamento, encanamentos para esgotos, distribuição de energia elétrica, iluminação pública, abastecimento e distribuição de água, paisagismo e os que materializam as indicações do planejamento urbanístico;

V – mobiliário urbano: o conjunto de objetos existentes nas vias e espaços públicos, superpostos ou adicionados aos elementos da urbanização ou da edificação, de forma que sua modificação ou traslado não provoque alterações substanciais nestes elementos, tais como semáforos, postes de sinalização e similares, cabines telefônicas, fontes públicas, lixeiras, toldos, marquises, quiosques e quaisquer outros de natureza análoga;

VI – ajuda técnica: qualquer elemento que facilite a autonomia pessoal ou possibilite o acesso e o uso de meio físico.

## CAPÍTULO II

### DOS ELEMENTOS DA URBANIZAÇÃO

Art. 3º O planejamento e a urbanização das vias públicas, dos parques e dos demais espaços de uso público deverão ser concebidos e executados de forma a torná-los acessíveis para as pessoas portadoras de deficiência ou com mobilidade reduzida.

Art. 4º As vias públicas, os parques e os demais espaços de uso público existentes, assim como as respectivas instalações de serviços e mobiliários urbanos deverão ser adaptados, obedecendo-se ordem de prioridade que vise à maior eficiência das modificações, no sentido de promover mais ampla acessibilidade às pessoas portadoras de deficiência ou com mobilidade reduzida.

Art. 5º O projeto e o traçado dos elementos de urbanização públicos e privados de uso comunitário, nestes compreendidos os itinerários e as passagens de pedestres, os percursos de entrada e de saída de veículos, as escadas e rampas, deverão observar os parâmetros estabelecidos pelas normas técnicas de acessibilidade da Associação Brasileira de Normas Técnicas – ABNT.

Art. 6º Os banheiros de uso público existentes ou a construir em parques, praças, jardins e espaços livres públicos deverão ser acessíveis e dispor, pelo menos, de um sanitário e um lavatório que atendam às especificações das normas técnicas da ABNT.

Art. 7º Em todas as áreas de estacionamento de veículos, localizadas em vias ou em espaços públicos, deverão ser reservadas vagas próximas dos acessos de circulação de pedestres, devidamente sinalizadas, para veículos que transportem pessoas portadoras de deficiência com dificuldade de locomoção.

Parágrafo único. As vagas a que se refere o caput deste artigo deverão ser em número equivalente a dois por cento do total, garantida, no mínimo, uma vaga, devidamente sinalizada e com as especificações técnicas de desenho e traçado de acordo com as normas técnicas vigentes.

## CAPÍTULO III

### DO DESENHO E DA LOCALIZAÇÃO DO MOBILIÁRIO URBANO

Art. 8º Os sinais de tráfego, semáforos, postes de iluminação ou quaisquer outros elementos verticais de sinalização que devam ser instalados em itinerário ou espaço de acesso para pedestres deverão ser dispostos de forma a não dificultar ou impedir a circulação, e de modo que possam ser utilizados com a máxima comodidade.

Art. 9º Os semáforos para pedestres instalados nas vias públicas deverão estar equipados com mecanismo que emita sinal sonoro suave, intermitente e sem estridência, ou com mecanismo alternativo, que sirva de guia ou orientação para a travessia de pessoas portadoras de deficiência visual, se a intensidade do fluxo de veículos e a periculosidade da via assim determinarem.

Art. 10. Os elementos do mobiliário urbano deverão ser projetados e instalados em locais que permitam sejam eles utilizados pelas pessoas portadoras de deficiência ou com mobilidade reduzida.

#### CAPÍTULO IV

##### DA ACESSIBILIDADE NOS EDIFÍCIOS PÚBLICOS OU DE USO COLETIVO

Art. 11. A construção, ampliação ou reforma de edifícios públicos ou privados destinados ao uso coletivo deverão ser executadas de modo que sejam ou se tornem acessíveis às pessoas portadoras de deficiência ou com mobilidade reduzida.

Parágrafo único. Para os fins do disposto neste artigo, na construção, ampliação ou reforma de edifícios públicos ou privados destinados ao uso coletivo deverão ser observados, pelo menos, os seguintes requisitos de acessibilidade:

I – nas áreas externas ou internas da edificação, destinadas a garagem e a estacionamento de uso público, deverão ser reservadas vagas próximas dos acessos de circulação de pedestres, devidamente sinalizadas, para veículos que transportem pessoas portadoras de deficiência com dificuldade de locomoção permanente;

II – pelo menos um dos acessos ao interior da edificação deverá estar livre de barreiras arquitetônicas e de obstáculos que impeçam ou dificultem a acessibilidade de pessoa portadora de deficiência ou com mobilidade reduzida;

III – pelo menos um dos itinerários que comuniquem horizontal e verticalmente todas as dependências e serviços do edifício, entre si e com o exterior, deverá cumprir os requisitos de acessibilidade de que trata esta Lei; e

IV – os edifícios deverão dispor, pelo menos, de um banheiro acessível, distribuindo-se seus equipamentos e acessórios de maneira que possam ser utilizados por pessoa portadora de deficiência ou com mobilidade reduzida.

Art. 12. Os locais de espetáculos, conferências, aulas e outros de natureza similar deverão dispor de espaços reservados para pessoas que utilizam cadeira de rodas, e de lugares específicos para pessoas com deficiência auditiva e visual, inclusive acompanhante, de acordo com a ABNT, de modo a facilitar-lhes as condições de acesso, circulação e comunicação.

#### CAPÍTULO V

##### DA ACESSIBILIDADE NOS EDIFÍCIOS DE USO PRIVADO

Art. 13. Os edifícios de uso privado em que seja obrigatória a instalação de elevadores deverão ser construídos atendendo aos seguintes requisitos mínimos de acessibilidade:

I – percurso acessível que una as unidades habitacionais com o exterior e com as dependências de uso comum;

II – percurso acessível que una a edificação à via pública, às edificações e aos serviços anexos de uso comum e aos edifícios vizinhos;

III – cabine do elevador e respectiva porta de entrada acessíveis para pessoas portadoras de deficiência ou com mobilidade reduzida.

Art. 14. Os edifícios a serem construídos com mais de um pavimento além do pavimento de acesso, à exceção das habitações unifamiliares, e que não estejam obrigados à instalação de elevador, deverão dispor de especificações técnicas e de projeto que facilitem a instalação de um elevador adaptado, devendo os demais elementos de uso comum destes edifícios atender aos requisitos de acessibilidade.

Art. 15. Caberá ao órgão federal responsável pela coordenação da política habitacional regulamentar a reserva de um percentual mínimo do total das habitações, conforme a característica da população local, para o atendimento da demanda de pessoas portadoras de deficiência ou com mobilidade reduzida.

## CAPÍTULO VI

### DA ACESSIBILIDADE NOS VEÍCULOS DE TRANSPORTE COLETIVO

Art. 16. Os veículos de transporte coletivo deverão cumprir os requisitos de acessibilidade estabelecidos nas normas técnicas específicas.

## CAPÍTULO VII

### DA ACESSIBILIDADE NOS SISTEMAS DE COMUNICAÇÃO E SINALIZAÇÃO

Art. 17. O Poder Público promoverá a eliminação de barreiras na comunicação e estabelecerá mecanismos e alternativas técnicas que tornem acessíveis os sistemas de comunicação e sinalização às pessoas portadoras de deficiência sensorial e com dificuldade de comunicação, para garantir-lhes o direito de acesso à informação, à comunicação, ao trabalho, à educação, ao transporte, à cultura, ao esporte e ao lazer.

Art. 18. O Poder Público implementará a formação de profissionais intérpretes de escrita em braille, linguagem de sinais e de guias-intérpretes, para facilitar qualquer tipo de comunicação direta à pessoa portadora de deficiência sensorial e com dificuldade de comunicação. Regulamento

Art. 19. Os serviços de radiodifusão sonora e de sons e imagens adotarão plano de medidas técnicas com o objetivo de permitir o uso da linguagem de sinais ou outra subtítuloção, para garantir o direito de acesso à informação às pessoas portadoras de deficiência auditiva, na forma e no prazo previstos em regulamento.

## CAPÍTULO VIII

### DISPOSIÇÕES SOBRE AJUDAS TÉCNICAS

Art. 20. O Poder Público promoverá a supressão de barreiras urbanísticas, arquitetônicas, de transporte e de comunicação, mediante ajudas técnicas.

Art. 21. O Poder Público, por meio dos organismos de apoio à pesquisa e das agências de financiamento, fomentará programas destinados:

I – à promoção de pesquisas científicas voltadas ao tratamento e prevenção de deficiências;

II – ao desenvolvimento tecnológico orientado à produção de ajudas técnicas para as pessoas portadoras de deficiência;

III – à especialização de recursos humanos em acessibilidade.



## CAPÍTULO IX

## DAS MEDIDAS DE FOMENTO À ELIMINAÇÃO DE BARREIRAS

Art. 22. É instituído, no âmbito da Secretaria de Estado de Direitos Humanos do Ministério da Justiça, o Programa Nacional de Acessibilidade, com dotação orçamentária específica, cuja execução será disciplinada em regulamento.

## CAPÍTULO X

## DISPOSIÇÕES FINAIS

Art. 23. A Administração Pública federal direta e indireta destinará, anualmente, dotação orçamentária para as adaptações, eliminações e supressões de barreiras arquitetônicas existentes nos edifícios de uso público de sua propriedade e naqueles que estejam sob sua administração ou uso.

Parágrafo único. A implementação das adaptações, eliminações e supressões de barreiras arquitetônicas referidas no caput deste artigo deverá ser iniciada a partir do primeiro ano de vigência desta Lei.

Art. 24. O Poder Público promoverá campanhas informativas e educativas dirigidas à população em geral, com a finalidade de conscientizá-la e sensibilizá-la quanto à acessibilidade e à integração social da pessoa portadora de deficiência ou com mobilidade reduzida.

Art. 25. As disposições desta Lei aplicam-se aos edifícios ou imóveis declarados bens de interesse cultural ou de valor histórico-artístico, desde que as modificações necessárias observem as normas específicas reguladoras destes bens.

Art. 26. As organizações representativas de pessoas portadoras de deficiência terão legitimidade para acompanhar o cumprimento dos requisitos de acessibilidade estabelecidos nesta Lei.

Art. 27. Esta Lei entra em vigor na data de sua publicação.

Brasília, 19 de dezembro de 2000; 179<sup>o</sup> da Independência e 112<sup>o</sup> da República.

FERNANDO HENRIQUE CARDOSO

*José Gregori*

**LEI Nº 10.172, DE 9 DE JANEIRO DE 2001.**

Aprova o Plano Nacional de Educação e dá outras providências.

**O PRESIDENTE DA REPÚBLICA** Faço saber que o Congresso Nacional decreta e eu sanciono a seguinte Lei:

Art. 1º Fica aprovado o Plano Nacional de Educação, constante do documento anexo, com duração de dez anos.

Art. 2º A partir da vigência desta Lei, os Estados, o Distrito Federal e os Municípios deverão, com base no Plano Nacional de Educação, elaborar planos decenais correspondentes.

Art. 3º A União, em articulação com os Estados, o Distrito Federal, os municípios e a sociedade civil, procederá a avaliações periódicas da implementação do Plano Nacional de Educação.

§ 1º O Poder Legislativo, por intermédio das Comissões de Educação, Cultura e Desporto da Câmara dos Deputados e da Comissão de Educação do Senado Federal, acompanhará a execução do Plano Nacional de Educação.

§ 2º A primeira avaliação realizar-se-á no quarto ano de vigência desta Lei, cabendo ao Congresso Nacional aprovar as medidas legais decorrentes, com vistas à correção de deficiências e distorções.

Art. 4º A União instituirá o Sistema Nacional de Avaliação e estabelecerá os mecanismos necessários ao acompanhamento das metas constantes do Plano Nacional de Educação.

Art. 5º Os planos plurianuais da União, dos Estados, do Distrito Federal e dos Municípios serão elaborados de modo a dar suporte às metas constantes do Plano Nacional de Educação e dos respectivos planos decenais.

Art. 6º Os Poderes da União, dos Estados, do Distrito Federal e dos Municípios empenhar-se-ão na divulgação deste Plano e da progressiva realização de seus objetivos e metas, para que a sociedade o conheça amplamente e acompanhe sua implementação.

Art. 7º Esta Lei entra em vigor na data de sua publicação.

Brasília, 9 de janeiro de 2001; 180º da Independência e 113º da República.

FERNANDO HENRIQUE CARDOSO

*Paulo Renato Souza*

Este texto não substitui o publicado no D.O.U. de 10.01.2001

## **PLANO NACIONAL DE EDUCAÇÃO**

### **ÍNDICE**

#### **I – INTRODUÇÃO**

Histórico

Objetivos e Prioridades

#### **II – NÍVEIS DE ENSINO**

##### **A – EDUCAÇÃO BÁSICA**

###### **1. EDUCAÇÃO INFANTIL**

1.1. Diagnóstico

1.2. Diretrizes

1.3. Objetivos e Metas

###### **2 – ENSINO FUNDAMENTAL**

2.1. Diagnóstico

2.2. Diretrizes

2.3. Objetivos e Metas

###### **3 – ENSINO MÉDIO**

3.1. Diagnóstico

3.2. Diretrizes

3.3. Objetivos e Metas

##### **B – EDUCAÇÃO SUPERIOR**

###### **4 – EDUCAÇÃO SUPERIOR**

4.1. Diagnóstico

4.2. Diretrizes

4.3. Objetivos e Metas

4.4. Financiamento e Gestão da Educação Superior

#### **III – MODALIDADES DE ENSINO**

###### **5 – EDUCAÇÃO DE JOVENS E ADULTOS**

5.1. Diagnóstico

5.2. Diretrizes

5.3. Objetivos e Metas

###### **6 – EDUCAÇÃO A DISTÂNCIA E TECNOLOGIAS EDUCACIONAIS**

6.1. Diagnóstico

6.2. Diretrizes

6.3. Objetivos e Metas

###### **7 – EDUCAÇÃO TECNOLÓGICA E FORMAÇÃO PROFISSIONAL**

7.1. Diagnóstico

7.2. Diretrizes

7.3. Objetivos e Metas

8 – EDUCAÇÃO ESPECIAL

8.1. Diagnóstico

8.2. Diretrizes

8.3. Objetivos e Metas

9 – EDUCAÇÃO INDÍGENA

9.1. Diagnóstico

9.2. Diretrizes

9.3. Objetivos e Metas

IV – MAGISTÉRIO DA EDUCAÇÃO BÁSICA

10 – FORMAÇÃO DOS PROFESSORES E VALORIZAÇÃO DO MAGISTÉRIO

10.1. Diagnóstico

10.2. Diretrizes

10.3. Objetivos e Metas

V – FINANCIAMENTO E GESTÃO

11.1. Diagnóstico

11.2. Diretrizes

11.3. Objetivos e Metas

11.3.1. Financiamento

11.3.2. Gestão

VI – ACOMPANHAMENTO E AVALIAÇÃO DO PLANO

## ÍNDICE DE TABELAS

- Tabela 1 (Matrícula, 25/3/98, no ensino fundamental, por faixa etária e localização)
- Tabela 2 (Taxa de escolarização bruta e líquida - 7 a 14 anos Brasil e Regiões - 1991 e 1996)
- Tabela 3 (Ensino médio - matrícula - Brasil - 1991 e 1998)
- Tabela 4 (Ensino médio - taxa de abandono e reprovação - 1995 e 1997)
- Tabela 5 (Ensino médio - taxa de distorção idade-série - 1996-1998)
- Tabela 6 (Educação básica - matrículas Brasil: 1995-2010)
- Tabela 7 (Quadro do ensino superior no Brasil - 1998)
- Tabela 8 (Evolução da matrícula por dependência administrativa - Brasil - 1980 -1998)
- Tabela 9 (Matrícula por dependência administrativa - Brasil e regiões - nível superior/98)
- Tabela 10 (Índice de crescimento da matrícula por dependência administrativa - Brasil - 1988 -1998)
- Tabela 11 (IFES - Participação das despesas com aposentadorias e pensões no total de despesas com pessoal e encargos sociais)
- Tabela 12 (IFES - Relação entre despesas com aposentadorias e pensões e com outros custeios e capital)
- Tabela 13 (IFES - Despesas com investimentos e inversões financeiras)
- Tabela 14 (Taxas de analfabetismo das pessoas de 15 anos ou mais - Brasil e regiões-1996)
- Tabela 15 (Escolarização da população - 1996)
- Tabela 16 (População de 15 anos ou mais de idade por situação de alfabetização - 1997)
- Tabela 17 (Média de anos de estudo das pessoas de 10 anos ou mais por sexo e cor - 1996)
- Tabela 18 (Habilitações de nível médio com maior número de concluintes -1988 e 1996)
- Tabela 19 (Funções docentes - distribuição nacional por nível de formação e níveis escolares em que atuam - 1998)
- Tabela 20 (Ministério da Educação - Despesa por Fonte)
- Tabela 21 (Gastos diretos com educação das administrações públicas - 1997)
- Tabela 22 (Gastos com educação - esferas federativas - 1997)
- Tabela 23 (Origem das receitas do Fundef - 1998)
- Tabela 24 (Efeitos financeiros do Fundef nos municípios com gasto abaixo do valor mínimo (R\$315,00) - 1998)
- Tabela 25 (Despesas públicas em educação, em relação ao PIB - 1995)
- Tabela 26 (Programa dinheiro na escola 1995 a 1998 - atendimento)

## I - INTRODUÇÃO

### 1. HISTÓRICO

A instalação da República no Brasil e o surgimento das primeiras idéias de um plano que tratasse da educação para todo o território nacional aconteceram simultaneamente. À medida que o quadro social, político e econômico do início deste século se desenhava, a educação começava a se impor como condição fundamental para o desenvolvimento do País. Havia grande preocupação com a instrução, nos seus diversos níveis e modalidades. Nas duas primeiras décadas, as várias reformas educacionais, ajudaram no amadurecimento da percepção coletiva da educação como um problema nacional.

Em 1932, um grupo de educadores, 25 homens e mulheres da elite intelectual brasileira, lançou um manifesto ao povo e ao governo que ficou conhecido como "Manifesto dos Pioneiros da Educação". Propunham a reconstrução educacional, "de grande alcance e de vastas proporções... um plano com sentido unitário e de bases científicas...". O documento teve grande repercussão e motivou uma campanha que resultou na inclusão de um artigo específico na Constituição Brasileira de 16 de julho de 1934. O art. 150 declarava ser competência da União "fixar o plano nacional de educação, compreensivo do ensino de todos os graus e ramos, comuns e especializados; e coordenar e fiscalizar a sua execução, em todo o território do País". Atribuía, em seu art. 152, competência precípua ao Conselho Nacional de Educação, organizado na forma da lei, a elaborar o plano para ser aprovado pelo Poder Legislativo, sugerindo ao Governo as medidas que julgasse necessárias para a melhor solução dos problemas educacionais bem como a distribuição adequada de fundos especiais".

Todas as constituições posteriores, com exceção da Carta de 37, incorporaram, implícita ou explicitamente, a idéia de um Plano Nacional de Educação. Havia, subjacente, o consenso de que o plano devia ser fixado por lei. A idéia prosperou e nunca mais foi inteiramente abandonada.

O primeiro Plano Nacional de Educação surgiu em 1962, elaborado já na vigência da primeira Lei de Diretrizes e Bases da Educação Nacional, Lei nº 4.024, de 1961. Ele não foi proposto na forma de um projeto de lei, mas apenas como uma iniciativa do Ministério da Educação e Cultura, iniciativa essa aprovada pelo então Conselho Federal de Educação. Era basicamente um conjunto de metas quantitativas e qualitativas a serem alcançadas num prazo de oito anos. Em 1965, sofreu uma revisão, quando foram introduzidas normas descentralizadoras e estimuladoras da elaboração de planos estaduais. Em 1966, uma nova revisão, que se chamou Plano Complementar de Educação, introduziu importantes alterações na distribuição dos recursos federais, beneficiando a implantação de ginásios orientados para o trabalho e o atendimento de analfabetos com mais de dez anos.

A idéia de uma lei ressurgiu em 1967, novamente proposta pelo Ministério da Educação e Cultura e discutida em quatro Encontros Nacionais de Planejamento, sem que a iniciativa chegasse a se concretizar.

Com a Constituição Federal de 1988, cinqüenta anos após a primeira tentativa oficial, ressurgiu a idéia de um plano nacional de longo prazo, com força de lei, capaz de conferir estabilidade às iniciativas governamentais na área de educação. O art. 214 contempla esta obrigatoriedade.

Por outro lado, a Lei nº 9.394, de 1996, que "estabelece as Diretrizes e Bases da Educação Nacional", determina nos artigos 9º e 87, respectivamente, que cabe à União, a elaboração do Plano, em colaboração com os Estados, o Distrito Federal e os Municípios, e institui a Década da Educação. Estabelece ainda, que a União encaminhe o Plano ao Congresso Nacional, um ano após a publicação da citada lei, com diretrizes e metas para os dez anos posteriores, em sintonia com a Declaração Mundial sobre Educação para Todos.

Em 10 de fevereiro de 1998, o Deputado Ivan Valente apresentou no Plenário da Câmara dos Deputados o Projeto de Lei nº 4.155, de 1998 que "aprova o Plano Nacional de Educação". A construção deste plano

atendeu aos compromissos assumidos pelo Fórum Nacional em Defesa da Escola Pública, desde sua participação nos trabalhos da Assembléia Nacional Constituinte, consolidou os trabalhos do I e do II Congresso Nacional de Educação – CONED e sistematizou contribuições advindas de diferentes segmentos da sociedade civil. Na justificativa, destaca o Autor a importância desse documento-referência que “contempla dimensões e problemas sociais, culturais, políticos e educacionais brasileiros, embasado nas lutas e proposições daqueles que defendem uma sociedade mais justa e igualitária”.

Em 11 de fevereiro de 1998, o Poder Executivo enviou ao Congresso Nacional a Mensagem 180/98, relativa ao projeto de lei que “Institui o Plano Nacional de Educação”. Iniciou sua tramitação na Câmara dos Deputados como Projeto de Lei nº 4.173, de 1998, apensado ao PL nº 4.155/98, em 13 de março de 1998. Na Exposição de Motivos destaca o Ministro da Educação a concepção do Plano, que teve como eixos norteadores, do ponto de vista legal, a Constituição Federal de 1988, a Lei de Diretrizes e Bases da Educação Nacional, de 1996, e a Emenda Constitucional nº 14, de 1995, que instituiu o Fundo de Manutenção e Desenvolvimento do Ensino Fundamental e de Valorização do Magistério. Considerou ainda realizações anteriores, principalmente o Plano Decenal de Educação para Todos, preparado de acordo com as recomendações da reunião organizada pela UNESCO e realizada em Jomtien, na Tailândia, em 1993. Além deste, os documentos resultantes de ampla mobilização regional e nacional que foram apresentados pelo Brasil nas conferências da UNESCO constituíram subsídios igualmente importantes para a preparação do documento. Várias entidades foram consultadas pelo MEC, destacando-se o Conselho Nacional de Secretários de Educação – CONSED e a União Nacional dos Dirigentes Municipais de Educação – UNDIME.

Os projetos foram distribuídos às Comissões de Educação, Cultura e Desporto; de Finanças e Tributação; e de Constituição, Justiça e de Redação. Na primeira, é Relator, o Deputado Nelson Marchezan.

## 2. OBJETIVOS E PRIORIDADES

Em síntese, o Plano tem como objetivos:

- . a elevação global do nível de escolaridade da população;
- . a melhoria da qualidade do ensino em todos os níveis;
- . a redução das desigualdades sociais e regionais no tocante ao acesso e à permanência, com sucesso, na educação pública e
- . democratização da gestão do ensino público, nos estabelecimentos oficiais, obedecendo aos princípios da participação dos profissionais da educação na elaboração do projeto pedagógico da escola e a participação das comunidades escolar e local em conselhos escolares ou equivalentes.

Considerando que os recursos financeiros são limitados e que a capacidade para responder ao desafio de oferecer uma educação compatível, na extensão e na qualidade, à dos países desenvolvidos precisa ser construída constante e progressivamente, são estabelecidas prioridades neste plano, segundo o dever constitucional e as necessidades sociais.

1. *Garantia de ensino fundamental obrigatório de oito anos a todas as crianças de 7 a 14 anos, assegurando o seu ingresso e permanência na escola e a conclusão desse ensino.* Essa prioridade

inclui o necessário esforço dos sistemas de ensino para que todas obtenham a formação mínima para o exercício da cidadania e para o usufruto do patrimônio cultural da sociedade moderna. O processo pedagógico deverá ser adequado às necessidades dos alunos e corresponder a um ensino socialmente significativo. Prioridade de tempo integral para as crianças das camadas sociais mais necessitadas.

2. *Garantia de ensino fundamental a todos os que a ele não tiveram acesso na idade própria ou que não o concluíram.* A erradicação do analfabetismo faz parte dessa prioridade, considerando-se a alfabetização de jovens e adultos como ponto de partida e parte intrínseca desse nível de ensino. A alfabetização dessa população é entendida no sentido amplo de domínio dos instrumentos básicos da cultura letrada, das operações matemáticas elementares, da evolução histórica da sociedade humana, da diversidade do espaço físico e político mundial e da constituição da sociedade brasileira. Envolve, ainda, a formação do cidadão responsável e consciente de seus direitos e deveres.

3. *Ampliação do atendimento nos demais níveis de ensino* – a educação infantil, o ensino médio e a educação superior. Está prevista a extensão da escolaridade obrigatória para crianças de seis anos de idade, quer na educação infantil, quer no ensino fundamental, e a gradual extensão do acesso ao ensino médio para todos os jovens que completam o nível anterior, como também para os jovens e adultos que não cursaram os níveis de ensino nas idades próprias. Para as demais séries e para os outros níveis, são definidas metas de ampliação dos percentuais de atendimento da respectiva faixa etária. A ampliação do atendimento, neste plano, significa maior acesso, ou seja, garantia crescente de vagas e, simultaneamente, oportunidade de formação que corresponda às necessidades das diferentes faixas etárias, assim como, nos níveis mais elevados, às necessidades da sociedade, no que se refere a lideranças científicas e tecnológicas, artísticas e culturais, políticas e intelectuais, empresariais e sindicais, além das demandas do mercado de trabalho. Faz parte dessa prioridade a garantia de oportunidades de educação profissional complementar à educação básica, que conduza ao permanente desenvolvimento de aptidões para a vida produtiva, integrada às diferentes formas de educação, ao trabalho, à ciência e à tecnologia.

4. *Valorização dos profissionais da educação.* Particular atenção deverá ser dada à formação inicial e continuada, em especial dos professores. Faz parte dessa valorização a garantia das condições adequadas de trabalho, entre elas o tempo para estudo e preparação das aulas, salário digno, com piso salarial e carreira de magistério.

5. *Desenvolvimento de sistemas de informação e de avaliação em todos os níveis e modalidades de ensino*, inclusive educação profissional, contemplando também o aperfeiçoamento dos processos de coleta e difusão dos dados, como instrumentos indispensáveis para a gestão do sistema educacional e melhoria do ensino.

Este Plano Nacional de Educação define por conseguinte:

- . as diretrizes para a gestão e o financiamento da educação;
- . as diretrizes e metas para cada nível e modalidade de ensino e
- . as diretrizes e metas para a formação e valorização do magistério e demais profissionais da educação, nos próximos dez anos.

Tratando-se de metas gerais para o conjunto da Nação, será preciso, como desdobramento, adequação às especificidades locais e definição de estratégias adequadas, à cada circunstância, elaboração de planos estaduais e municipais.



## II – NÍVEIS DE ENSINO

### A – EDUCAÇÃO BÁSICA

#### 1. EDUCAÇÃO INFANTIL

##### 1.1 Diagnóstico

A educação das crianças de zero a seis anos em estabelecimentos específicos de educação infantil vem crescendo no mundo inteiro e de forma bastante acelerada, seja em decorrência da necessidade da família de contar com uma instituição que se encarregue do cuidado e da educação de seus filhos pequenos, principalmente quando os pais trabalham fora de casa, seja pelos argumentos advindos das ciências que investigaram o processo de desenvolvimento da criança. Se a inteligência se forma a partir do nascimento e se há "janelas de oportunidade" na infância quando um determinado estímulo ou experiência exerce maior influência sobre a inteligência do que em qualquer outra época da vida, descuidar desse período significa desperdiçar um imenso potencial humano. Ao contrário, atendê-la com profissionais especializados capazes de fazer a mediação entre o que a criança já conhece e o que pode conhecer significa investir no desenvolvimento humano de forma inusitada. Hoje se sabe que há períodos cruciais no desenvolvimento, durante os quais o ambiente pode influenciar a maneira como o cérebro é ativado para exercer funções em áreas como a matemática, a linguagem, a música. Se essas oportunidades forem perdidas, será muito mais difícil obter os mesmos resultados mais tarde.

À medida que essa ciência da criança se democratiza, a educação infantil ganha prestígio e interessados em investir nela.

Não são apenas argumentos econômicos que têm levado governos, sociedade e famílias a investirem na atenção às crianças pequenas. Na base dessa questão está o direito ao cuidado e à educação a partir do nascimento. A educação é elemento constitutivo da pessoa e, portanto, deve estar presente desde o momento em que ela nasce, como meio e condição de formação, desenvolvimento, integração social e realização pessoal. Além do direito da criança, a Constituição Federal estabelece o direito dos trabalhadores, pais e responsáveis, à educação de seus filhos e dependentes de zero a seis anos. Mas o argumento social é o que mais tem pesado na expressão da demanda e no seu atendimento por parte do Poder Público. Ele deriva das condições limitantes das famílias trabalhadoras, monoparentais, nucleares, das de renda familiar insuficiente para prover os meios adequados para o cuidado e educação de seus filhos pequenos e da impossibilidade de a maioria dos pais adquirirem os conhecimentos sobre o processo de desenvolvimento da criança que a pedagogia oferece. Considerando que esses fatores continuam presentes, e até mais agudos nesses anos recentes, é de se supor que a educação infantil continuará conquistando espaço no cenário educacional brasileiro como uma necessidade social. Isso, em parte, determinará a prioridade que as crianças das famílias de baixa renda terão na política de expansão da educação infantil. No entanto, é preciso evitar uma educação pobre para crianças pobres e a redução da qualidade à medida que se democratiza o acesso.

No Brasil, a educação das crianças menores de 7 anos tem uma história de cento e cinquenta anos. Seu crescimento, no entanto, deu-se principalmente a partir dos anos 70 deste século e foi mais acelerado até 1993. Em 1998, estava presente em 5.320 Municípios, que correspondem a 96,6% do total. A mobilização de organizações da sociedade civil, decisões políticas e programas governamentais têm sido meios eficazes de expansão das matrículas e de aumento da consciência social sobre o direito, a importância e a necessidade da educação infantil.

É preciso analisar separadamente as faixas etárias de 0 a 3 e de 4 a 6 anos, porque foram grupos tratados diferentemente, quer nos objetivos, quer por instituições que atuaram nesse campo, sejam públicas ou privadas. A primeira faixa esteve predominantemente sob a égide da assistência social e tinha uma característica mais assistencial, como cuidados físicos, saúde, alimentação. Atendia principalmente as crianças cujas mães trabalhavam fora de casa. Grande parte era atendida por instituições filantrópicas e associações comunitárias, que recebiam apoio financeiro e, em alguns casos, orientação pedagógica de algum órgão público, como a antiga LBA. As estatísticas informavam sobre os atendimentos conveniados, não havendo um levantamento completo de quantas crianças estavam freqüentando algum tipo de instituição nessa faixa etária. Estimativas precárias indicavam, até alguns anos atrás, um número de 1.400.000 crianças atendidas na faixa de 0 a 3 anos. A Sinopse Estatística da Educação Básica reuniu dados de 1998 sobre a creche, indicando um atendimento de 381.804 crianças, em idades que variam de menos de 4 a mais de 9 anos. São dados incompletos, mesmo porque só agora as creches começam a registrar-se nos órgãos de cadastro educacional. Qualquer número, no entanto, será uma quantidade muito pequena diante da magnitude do segmento populacional de 0 a 3 anos, constituído de 12 milhões de crianças.

A maioria dos ambientes não conta com profissionais qualificados, não desenvolve programa educacional, não dispõe de mobiliário, brinquedos e outros materiais pedagógicos adequados. Mas deve-se registrar, também, que existem creches de boa qualidade, com profissionais com formação e experiência no cuidado e educação de crianças, que desenvolvem proposta pedagógica de alta qualidade educacional. Bons materiais pedagógicos e uma respeitável literatura sobre organização e funcionamento das instituições para esse segmento etário vêm sendo produzidos nos últimos anos no país.

Por determinação da LDB, as creches atenderão crianças de zero a três anos, ficando a faixa de 4 a 6 para a pré-escola, e deverão adotar objetivos educacionais, transformando-se em instituições de educação, segundo as diretrizes curriculares nacionais emanadas do Conselho Nacional de Educação. Essa determinação segue a melhor pedagogia, porque é nessa idade, precisamente, que os estímulos educativos têm maior poder de influência sobre a formação da personalidade e o desenvolvimento da criança. Trata-se de um tempo que não pode estar descurado ou mal orientado. Esse é um dos temas importantes para o PNE.

Para a faixa de 4 a 6 anos, dispomos de dados mais consistentes, coletados pelo sistema nacional de estatísticas educacionais. De uma população de aproximadamente 9,2 milhões de crianças, 4,3 milhões estavam matriculadas em pré-escolas no ano de 1997, equivalendo a 46,7%. Já em 1998, ele caiu para 4,1 milhões e 44%. O atendimento maior se dá nas idades mais próximas da escolarização obrigatória, de sorte que a maioria das crianças de 6 anos já está na pré-escola.

A partir de 1993, as matrículas quase estacionaram no patamar de 4,2 milhões, certamente não por ter alcançado a satisfação da demanda, uma vez que o déficit de atendimento é bastante grande. Considerando o aumento do número de famílias abaixo do nível de pobreza no Brasil, que vem se verificando nos últimos anos, conclui-se que há uma demanda reprimida ou um não-atendimento das necessidades de seus filhos pequenos. O Poder Público será cada vez mais instado a atuar nessa área, o que, aliás, é dever constitucional, determinado pelo art. 208, IV da Constituição Federal.

Observando a distribuição das matrículas entre as esferas públicas e a iniciativa privada, constata-se uma redução acentuada no atendimento por parte dos Estados, uma pequena redução na área particular e um grande aumento na esfera municipal. Em 1987, os Estados atendiam 850 mil e, em 1997, somente 600 mil, baixando sua participação no total de matrículas de 25,9% para 9,6% e as da iniciativa privada, de 34 para 24%. Em 1998, a retração foi maior ainda: para 396 mil matrículas. Já os Municípios passaram, naquele período, de 1,3 milhão de matrículas para 2,7 milhões, aumentando sua parcela, no conjunto, de

39,2% para 66,3%. Esse fenômeno decorre da expressão e pressão da demanda sobre a esfera de governo (municipal) que está mais próximo às famílias e corresponde à prioridade constitucional de atuação dos Municípios nesse nível, simultaneamente ao ensino fundamental.

A distribuição das matrículas, quanto ao gênero, está equilibrada: feminino, 49,5% e masculino, 50,5%. Esse equilíbrio é uniforme em todas as regiões do País. Diferentemente de outros países e até de preocupações internacionais, em nosso País essa questão não requer correções.

Existiam, em 1998, 78.106 pré-escolas, das quais o Nordeste detém quase metade (47,5%) e o Sudeste, 1/4 delas. Em relação a 1987, observa-se o mesmo fenômeno que ocorreu com as matrículas: os Estados se retraíram, e mais acentuadamente a partir de 1994, pois em 1993 detinham 31% dos estabelecimentos e, atualmente, somente 8,8%. Os Municípios passaram de 47,4% para 65,7% e a iniciativa privada, de 22,7% para 25,4%. Em relação ao número de alunos por estabelecimento, é interessante observar que quase metade (45%) atende até 25 alunos, o que caracteriza pequenas unidades pré-escolares de uma sala. Com 51 e mais alunos temos apenas 29,4% dos estabelecimentos.

Das 219 mil funções docentes, 129 mil são municipais; 17 mil, estaduais e 72,8 mil, particulares. Em torno de 13% dos professores possuem apenas o ensino fundamental, completo ou incompleto; 66% são formados em nível médio e 20% já têm o curso superior. De 1987 para 1998 houve aumento do número dos diplomados em nível universitário trabalhando na educação infantil (de 20 para 44 mil), elevando o percentual nessa categoria em relação ao total de professores, o que revela uma progressiva melhoria da qualificação docente. Os com ensino médio completo eram 95 mil em 1987 e em 1998 já chegavam a 146 mil. Esses dados são alvissareiros, considerando-se que nos primeiros anos de vida, dada a maleabilidade da criança às interferências do meio social, especialmente da qualidade das experiências educativas, é fundamental que os profissionais sejam altamente qualificados. Nível de formação acadêmica, no entanto, não significa necessariamente habilidade para educar crianças pequenas. Daí porque os cursos de formação de magistério para a educação infantil devem ter uma atenção especial à formação humana, à questão de valores e às habilidades específicas para tratar com seres tão abertos ao mundo e tão ávidos de explorar e conhecer, como são as crianças.

Outra questão importante a analisar é o número de crianças por professor pois, nessa faixa etária, as crianças precisam de atenção bastante individualizada em muitas circunstâncias e requerem mais cuidados dos adultos do que nos níveis subseqüentes da escolarização. No setor público, a relação é de 21,0 por 1 na esfera municipal e de 23,4, na estadual, o que é um bom número para a faixa de 4 a 6 anos. O setor privado baixa a média nacional para 18,7, pois está com 14 crianças por professor. Esses valores são semelhantes em todas as regiões.

Em relação à infra-estrutura dos estabelecimentos, relativamente a 1998, há que se apontar que 4.153 pré-escolas, que atendem a 69.714 crianças, não têm abastecimento de água, 84% das quais se situam no Nordeste. Essa carência ocorre para menos de 0,5% das crianças atendidas nas regiões Sudeste, Sul e Centro-Oeste. Além disso, 70% dos estabelecimentos não têm parque infantil, estando privadas da rica atividade nesses ambientes nada menos que 54% das crianças. É possível que muitos dos estabelecimentos sejam anexos a escolas urbanas de ensino fundamental, onde o espaço externo é restrito e tem que ser dividido com muitos outros alunos. Dada a importância do brincar livre, criativo e grupal nessa faixa etária, esse problema deve merecer atenção especial na década da educação, sob pena de termos uma educação infantil descaracterizada, pela predominância da atividade cognoscitiva em sala de aula.

Há que se registrar, também, a inexistência de energia elétrica em 20% dos estabelecimentos, ficando 167 mil crianças matriculadas sem possibilidade de acesso aos meios mais modernos da informática

como instrumentos lúdicos de aprendizagem. Serão essas, certamente, pré-escolas da zona rural. Mais grave é que 58% das crianças freqüentam estabelecimento sem sanitário adequado, sendo 127 mil em estabelecimento sem esgoto sanitário, mais da metade das quais, no Nordeste.

Finalmente, um diagnóstico das necessidades da educação infantil precisa assinalar as condições de vida e desenvolvimento das crianças brasileiras. A pobreza, que afeta a maioria delas, que retira de suas famílias as possibilidades mais primárias de alimentá-las e assisti-las, tem que ser enfrentada com políticas abrangentes que envolvam a saúde, a nutrição, a educação, a moradia, o trabalho e o emprego, a renda e os espaços sociais de convivência, cultura e lazer. Pois todos esses são elementos constitutivos da vida e do desenvolvimento da criança. O efeito sinérgico de ações na área da saúde, nutrição e educação está demonstrado por avaliações de políticas e programas. Daí porque a intervenção na infância, através de programas de desenvolvimento infantil, que englobem ações integradas de educação, saúde, nutrição e apoio familiar são vistos como um importante instrumento de desenvolvimento econômico e social.

A Sinopse Estatística da Educação Básica/1999 registra um decréscimo de cerca de 200 mil matrículas na pré-escola, em 1998, persistindo, embora em número menor (159 mil), em 1999. Tem-se atribuído essa redução à implantação do FUNDEF, que contemplou separadamente o ensino fundamental das etapas anterior e posterior da educação básica. Recursos antes aplicados na educação infantil foram carreados, por Municípios e Estados, ao ensino fundamental, tendo sido fechadas muitas instituições de educação infantil. Na década da educação, terá que ser encontrada uma solução para as diversas demandas, sem prejuízo da prioridade constitucional do ensino fundamental.

## 1.2 Diretrizes

A educação infantil é a primeira etapa da Educação Básica. Ela estabelece as bases da personalidade humana, da inteligência, da vida emocional, da socialização. As primeiras experiências da vida são as que marcam mais profundamente a pessoa. Quando positivas, tendem a reforçar, ao longo da vida, as atitudes de autoconfiança, de cooperação, solidariedade, responsabilidade. As ciências que se debruçaram sobre a criança nos últimos cinquenta anos, investigando como se processa o seu desenvolvimento, coincidem em afirmar a importância dos primeiros anos de vida para o desenvolvimento e aprendizagem posteriores. E têm oferecido grande suporte para a educação formular seus propósitos e atuação a partir do nascimento. A pedagogia mesma vem acumulando considerável experiência e reflexão sobre sua prática nesse campo e definindo os procedimentos mais adequados para oferecer às crianças interessantes, desafiantes e enriquecedoras oportunidades de desenvolvimento e aprendizagem. A educação infantil inaugura a educação da pessoa.

Essa educação se dá na família, na comunidade e nas instituições. As instituições de educação infantil vêm se tornando cada vez mais necessárias, como complementares à ação da família, o que já foi afirmado pelo mais importante documento internacional de educação deste século, a Declaração Mundial de Educação para Todos (Jomtien, Tailândia, 1990).

Considera-se, no âmbito internacional, que a educação infantil terá um papel cada vez maior na formação integral da pessoa, no desenvolvimento de sua capacidade de aprendizagem e na elevação do nível de inteligência das pessoas, mesmo porque inteligência não é herdada geneticamente nem transmitida pelo ensino, mas construída pela criança, a partir do nascimento, na interação social mediante a ação sobre os objetos, as circunstâncias e os fatos. Avaliações longitudinais, embora ainda em pequeno número, indicam os efeitos positivos da ação educacional nos primeiros anos de vida, em instituições específicas

ou em programas de atenção educativa, quer sobre a vida acadêmica posterior, quer sobre outros aspectos da vida social. Há bastante segurança em afirmar que o investimento em educação infantil obtém uma taxa de retorno econômico superior a qualquer outro.

As diretrizes curriculares nacionais para a educação infantil, definidas pelo Conselho Nacional de Educação, consoante determina o art. 9º, IV da LDB, complementadas pelas normas dos sistemas de ensino dos Estados e Municípios, estabelecem os marcos para a elaboração das propostas pedagógicas para as crianças de 0 a 6 anos.

No horizonte dos dez anos deste Plano Nacional de Educação, a demanda de educação infantil poderá ser atendida com qualidade, beneficiando a toda criança que necessite e cuja família queira ter seus filhos freqüentando uma instituição educacional. Para tanto, requerem-se, ademais de orientações pedagógicas e medidas administrativas conducentes à melhoria da qualidade dos serviços oferecidos, medidas de natureza política, tais como decisões e compromissos políticos dos governantes em relação às crianças, medidas econômicas relativas aos recursos financeiros necessários e medidas administrativas para articulação dos setores da política social envolvidos no atendimento dos direitos e das necessidades das crianças, como a Educação, a Assistência Social, a Justiça, o Trabalho, a Cultura, a Saúde e as Comunicações Sociais, além das organizações da sociedade civil.

Na distribuição de competências referentes à educação infantil, tanto a Constituição Federal quanto a LDB são explícitas na co-responsabilidade das três esferas de governo – Municípios, Estado e União – e da família. A articulação com a família visa, mais do que qualquer outra coisa, ao mútuo conhecimento de processos de educação, valores, expectativas, de tal maneira que a educação familiar e a escolar se complementem e se enriqueçam, produzindo aprendizagens coerentes, mais amplas e profundas. Quanto às esferas administrativas, a União e os Estados atuarão subsidiariamente, porém necessariamente, em apoio técnico e financeiro aos Municípios, consoante o art. 30, VI da Constituição Federal.

As inversões financeiras requeridas para cumprir as metas de abrangência e qualidade deverão ser vistas sobretudo como aplicações necessárias em direitos básicos dos cidadãos na primeira etapa da vida e como investimento, cujas taxas de retorno alguns estudos já indicam serem elevadas.

As metas estão relacionadas à demanda manifesta, e não à demanda potencial, definida pelo número de crianças na faixa etária, pois a educação infantil não é obrigatória, mas um direito da criança. Os fatores históricos que determinam a demanda continuam vigentes em nossa sociedade, tornando-se cada vez mais óbvios, acrescentando-se a eles a própria oferta como motivadora da procura. Afinal a existência da possibilidade de acesso e o conhecimento dos benefícios da freqüência a um centro de educação infantil de qualidade induzem um número cada vez maior de famílias a demandar uma vaga para seus filhos. Importante, nesse processo, é o cuidado na qualidade do atendimento, pois só esta o justifica e produz resultados positivos.

A formação dos profissionais da educação infantil merecerá uma atenção especial, dada a relevância de sua atuação como mediadores no processo de desenvolvimento e aprendizagem. A qualificação específica para atuar na faixa de zero a seis anos inclui o conhecimento das bases científicas do desenvolvimento da criança, da produção de aprendizagens e a habilidade de reflexão sobre a prática, de sorte que esta se torne, cada vez mais, fonte de novos conhecimentos e habilidades na educação das crianças. Além da formação acadêmica prévia, requer-se a formação permanente, inserida no trabalho pedagógico, nutrindo-se dele e renovando-o constantemente.

Para orientar uma prática pedagógica condizente com os dados das ciências e mais respeitosa possível do processo unitário de desenvolvimento da criança, constitui diretriz importante a superação das dicotomias creche/pré-escola, assistência ou assistencialismo/ educação, atendimento a carentes/educação para classe média e outras, que orientações políticas e práticas sociais equivocadas foram produzindo ao longo da história. Educação e cuidados constituem um todo indivisível para crianças indivisíveis, num processo de desenvolvimento marcado por etapas ou estágios em que as rupturas são bases e possibilidades para a seqüência. No período dos dez anos coberto por este plano, o Brasil poderá chegar a uma educação infantil que abarque o segmento etário 0 a 6 anos (ou 0 a 5, na medida em que as crianças de 6 anos ingressem no ensino fundamental) sem os percalços das passagens traumáticas, que exigem "adaptação" entre o que hoje constitui a creche e a pré-escola, como vem ocorrendo entre esta e a primeira série do ensino fundamental.

As medidas propostas por este plano decenal para implementar as diretrizes e os referenciais curriculares nacionais para a educação infantil se enquadram na perspectiva da melhoria da qualidade. No entanto, é preciso sublinhar que é uma diretriz nacional o respeito às diversidades regionais, aos valores e às expressões culturais das diferentes localidades, que formam a base sócio-histórica sobre a qual as crianças iniciam a construção de suas personalidades.

A educação infantil é um direito de toda criança e uma obrigação do Estado (art. 208, IV da Constituição Federal). A criança não está obrigada a freqüentar uma instituição de educação infantil, mas sempre que sua família deseje ou necessite, o Poder Público tem o dever de atendê-la. Em vista daquele direito e dos efeitos positivos da educação infantil sobre o desenvolvimento e a aprendizagem das crianças, já constatado por muitas pesquisas, o atendimento de qualquer criança num estabelecimento de educação infantil é uma das mais sábias estratégias de desenvolvimento humano, de formação da inteligência e da personalidade, com reflexos positivos sobre todo o processo de aprendizagem posterior. Por isso, no mundo inteiro, esse segmento da educação vem crescendo significativamente e vem sendo recomendado por organismos e conferências internacionais.

Considerando, no entanto, as condições concretas de nosso País, sobretudo no que se refere à limitação de meios financeiros e técnicos, este plano propõe que a oferta pública de educação infantil conceda prioridade às crianças das famílias de menor renda, situando as instituições de educação infantil nas áreas de maior necessidade e nelas concentrando o melhor de seus recursos técnicos e pedagógicos. Deve-se contemplar, também, a necessidade do atendimento em tempo integral para as crianças de idades menores, das famílias de renda mais baixa, quando os pais trabalham fora de casa. Essa prioridade não pode, em hipótese alguma, caracterizar a educação infantil pública como uma ação pobre para pobres. O que este plano recomenda é uma educação de qualidade prioritariamente para as crianças mais sujeitas à exclusão ou vítimas dela. A expansão que se verifica no atendimento das crianças de 6 e 5 anos de idade, conduzirá invariavelmente à universalização, transcendendo a questão da renda familiar.

A norma constitucional de integração das crianças especiais no sistema regular será, na educação infantil, implementada através de programas específicos de orientação aos pais, qualificação dos professores, adaptação dos estabelecimentos quanto às condições físicas, mobiliário, equipamentos e materiais pedagógicos. Quando a avaliação recomendar atendimento especializado em estabelecimentos específicos, diretrizes para essa modalidade constarão do capítulo sobre educação especial.

### 1.3 Objetivos e Metas<sup>1</sup>

1. Ampliar a oferta de educação infantil de forma a atender, em cinco anos, a 30% da população de até 3 anos de idade e 60% da população de 4 e 6 anos (ou 4 e 5 anos) e, até o final da década, alcançar a meta de 50% das crianças de 0 a 3 anos e 80% das de 4 e 5 anos.

2. Elaborar, no prazo de um ano, padrões mínimos de infra-estrutura para o funcionamento adequado das instituições de educação infantil (creches e pré-escolas) públicas e privadas, que, respeitando as diversidades regionais, assegurem o atendimento das características das distintas faixas etárias e das necessidades do processo educativo quanto a:

a) espaço interno, com iluminação, insolação, ventilação, visão para o espaço externo, rede elétrica e segurança, água potável, esgotamento sanitário;

b) instalações sanitárias e para a higiene pessoal das crianças;

c) instalações para preparo e/ou serviço de alimentação;

d) ambiente interno e externo para o desenvolvimento das atividades, conforme as diretrizes curriculares e a metodologia da educação infantil, incluindo o repouso, a expressão livre, o movimento e o brincar;

e) mobiliário, equipamentos e materiais pedagógicos;

f) adequação às características das crianças especiais.\*\*

3. A partir do segundo ano deste plano, somente autorizar construção e funcionamento de instituições de educação infantil, públicas ou privadas, que atendam aos requisitos de infra-estrutura definidos no item anterior.

4. Adaptar os prédios de educação infantil de sorte que, em cinco anos, todos estejam conformes aos padrões mínimos de infra-estrutura estabelecidos.

5. Estabelecer um Programa Nacional de Formação dos Profissionais de educação infantil, com a colaboração da União, Estados e Municípios, inclusive das universidades e institutos superiores de educação e organizações não-governamentais, que realize as seguintes metas:

a) que, em cinco anos, todos os dirigentes de instituições de educação infantil possuam formação apropriada em nível médio (modalidade Normal) e, em dez anos, formação de nível superior;

b) que, em cinco anos, todos os professores tenham habilitação específica de nível médio e, em dez anos, 70% tenham formação específica de nível superior.\*\*

6. A partir da vigência deste plano, somente admitir novos profissionais na educação infantil que possuam a titulação mínima em nível médio, modalidade normal, dando-se preferência à admissão de profissionais graduados em curso específico de nível superior.

7. No prazo máximo de três anos a contar do início deste plano, colocar em execução programa de formação em serviço, em cada município ou por grupos de Município, preferencialmente em articulação com instituições de ensino superior, com a cooperação técnica e financeira da União e dos Estados, para

<sup>1</sup> A iniciativa para cumprimento deste Objetivo/Meta depende da iniciativa da União.  
<sup>\*\*</sup> É exigida a colaboração da União.

a atualização permanente e o aprofundamento dos conhecimentos dos profissionais que atuam na educação infantil, bem como para a formação do pessoal auxiliar.\*\*

8. Assegurar que, em dois anos, todos os Municípios tenham definido sua política para a educação infantil, com base nas diretrizes nacionais, nas normas complementares estaduais e nas sugestões dos referenciais curriculares nacionais.

9. Assegurar que, em três anos, todas as instituições de educação infantil tenham formulado, com a participação dos profissionais de educação neles envolvidos, seus projetos pedagógicos.\*\*

10. Estabelecer em todos os Municípios, no prazo de três anos, sempre que possível em articulação com as instituições de ensino superior que tenham experiência na área, um sistema de acompanhamento, controle e supervisão da educação infantil, nos estabelecimentos públicos e privados, visando ao apoio técnico-pedagógico para a melhoria da qualidade e à garantia do cumprimento dos padrões mínimos estabelecidos pelas diretrizes nacionais e estaduais.

11. Instituir mecanismos de colaboração entre os setores da educação, saúde e assistência na manutenção, expansão, administração, controle e avaliação das instituições de atendimento das crianças de 0 a 3 anos de idade.\*\*

12. Garantir a alimentação escolar para as crianças atendidas na educação infantil, nos estabelecimentos públicos e conveniados, através da colaboração financeira da União e dos Estados.\*\*

13. Assegurar, em todos os Municípios, o fornecimento de materiais pedagógicos adequados às faixas etárias e às necessidades do trabalho educacional, de forma que, em cinco anos, sejam atendidos os padrões mínimos de infra-estrutura definidos na meta nº 2. \*\*

14. Incluir as creches ou entidades equivalentes no sistema nacional de estatísticas educacionais, no prazo de três anos.\*

15. Extinguir as classes de alfabetização incorporando imediatamente as crianças no ensino fundamental e matricular, também, naquele nível todas as crianças de 7 anos ou mais que se encontrem na educação infantil.

16. Implantar conselhos escolares e outras formas de participação da comunidade escolar e local na melhoria do funcionamento das instituições de educação infantil e no enriquecimento das oportunidades educativas e dos recursos pedagógicos.

17. Estabelecer, até o final da década, em todos os Municípios e com a colaboração dos setores responsáveis pela educação, saúde e assistência social e de organizações não-governamentais, programas de orientação e apoio aos pais com filhos entre 0 e 3 anos, oferecendo, inclusive, assistência financeira, jurídica e de suplementação alimentar nos casos de pobreza, violência doméstica e desagregação familiar extrema.\*\*

18. Adotar progressivamente o atendimento em tempo integral para as crianças de 0 a 6 anos.

19. Estabelecer parâmetros de qualidade dos serviços de educação infantil, como referência para a supervisão, o controle e a avaliação, e como instrumento para a adoção das medidas de melhoria da qualidade.\*\*

---

\* A iniciativa para cumprimento deste Objetivo/Meta depende da iniciativa da União.

\*\* É exigida a colaboração da União.



20. Promover debates com a sociedade civil sobre o direito dos trabalhadores à assistência gratuita a seus filhos e dependentes em creches e pré-escolas, estabelecido no art. 7º, XXV, da Constituição Federal. \*\* Encaminhar ao Congresso Nacional projeto de lei visando à regulamentação daquele dispositivo. \*

21. Assegurar que, em todos os Municípios, além de outros recursos municipais os 10% dos recursos de manutenção e desenvolvimento do ensino não vinculados ao FUNDEF sejam aplicados, prioritariamente, na educação infantil.\*\*

22. (VETADO)

23. Realizar estudos sobre custo da educação infantil com base nos parâmetros de qualidade, com vistas a melhorar a eficiência e garantir a generalização da qualidade do atendimento.\*\*

24. Ampliar a oferta de cursos de formação de professores de educação infantil de nível superior, com conteúdos específicos, prioritariamente nas regiões onde o déficit de qualificação é maior, de modo a atingir a meta estabelecida pela LDB para a década da educação.\*\*

25. Exercer a ação supletiva da União e do Estado junto aos Municípios que apresentem maiores necessidades técnicas e financeiras, nos termos dos arts. 30, VI e 211, § 1º, da Constituição Federal.\*\*

26. Observar as metas estabelecidas nos demais capítulos referentes à educação infantil.

## 2. ENSINO FUNDAMENTAL

### 2.1. Diagnóstico

De acordo com a Constituição Brasileira, o ensino fundamental é obrigatório e gratuito. O art. 208 preconiza a garantia de sua oferta, inclusive para todos os que a ele não tiveram acesso na idade própria. É básico na formação do cidadão, pois de acordo com a Lei de Diretrizes e Bases da Educação Nacional, em seu art. 32, o pleno domínio da leitura, da escrita e do cálculo constituem meios para o desenvolvimento da capacidade de aprender e de se relacionar no meio social e político. É prioridade oferecê-lo a toda população brasileira.

O art. 208, § 1º, da Constituição Federal afirma: "O acesso ao ensino obrigatório e gratuito é direito público subjetivo", e seu não-oferecimento pelo Poder Público ou sua oferta irregular implica responsabilidade da autoridade competente.

Existe hoje, no Brasil, um amplo consenso sobre a situação e os problemas do ensino fundamental.

As matrículas do ensino fundamental brasileiro superam a casa dos 35 milhões, número superior ao de crianças de 7 a 14 anos representando 116% dessa faixa etária. Isto significa que há muitas crianças matriculadas no ensino fundamental com idade acima de 14 anos. Em 1998, tínhamos mais de 8 milhões de pessoas nesta situação, (Tabela 1).

A exclusão da escola de crianças na idade própria, seja por incúria do Poder Público, seja por omissão da família e da sociedade, é a forma mais perversa e irremediável de exclusão social, pois nega o direito elementar de cidadania, reproduzindo o círculo da pobreza e da marginalidade e alienando milhões de brasileiros de qualquer perspectiva de futuro.

A consciência desse fato e a mobilização social que dela decorre têm promovido esforços coordenados das diferentes instâncias do Poder Público que resultaram numa evolução muito positiva do sistema de ensino fundamental como um todo, em termos tanto de cobertura quanto de eficiência. Os dados evolutivos, condensados na Tabela 2, indicam claramente esta questão.

Tabela 1 - Matrícula, em 25/3/98, no ensino fundamental, por Faixa Etária e Localização - 1998

Unidade da Federação	Matrícula por Faixa Etária e Localização									
	Total					Rural				
	Total	Menos de 7 anos	De 7 a 14 Anos	De 15 a 19 anos	Mais de 19 anos	Total	Menos 7 de anos	De 7 a 14 anos	De 15 a 19 anos	Mais de 19 anos
Brasil	35.792.554	449.279	26.870.018	7.097.448	1.375.809	6.663.506	147.566	5.156.473	1.137.652	221.815
Norte	3.207.880	36.561	2.377.054	664.080	130.185	974.716	19.782	750.146	171.836	32.952
Rondônia	308.992	2.050	244.847	53.991	8.104	85.331	479	71.060	11.578	2.214
Acre	140.176	2.178	105.565	27.922	4.511	45.472	1.072	33.818	8.759	1.823
Amazonas	638.303	3.169	452.295	144.953	37.886	134.758	1.953	103.180	23.742	5.883
Roraima	66.609	516	54.779	10.719	595	15.388	216	12.586	2.341	245
Pará	1.585.239	24.361	1.195.568	322.938	42.372	605.686	13.736	463.143	111.169	17.638
Amapá	122.392	864	99.097	20.636	1.805	19.020	642	15.769	2.172	437
Tocantins	346.169	3.423	224.913	82.921	34.912	69.061	1.684	50.590	12.075	4.712
Nordeste	12.210.131	182.830	8.407.429	2.918.530	701.342	3.910.466	92.067	2.924.691	744.066	149.642
Maranhão	1.606.227	22.299	1.153.629	357.220	73.079	632.387	14.459	480.890	113.232	23.806
Piauí	731.247	12.985	552.609	144.399	21.254	276.468	7.322	209.910	50.853	8.383
Ceará	1.842.237	30.954	1.293.015	423.998	94.270	598.124	15.380	441.521	115.618	25.605
R.G.do Norte	650.711	10.916	472.791	142.470	24.534	149.082	4.518	116.892	24.079	3.593
Paraíba	882.868	12.103	604.904	215.175	50.686	241.278	4.616	184.815	43.558	8.289
Pernambuco	1.818.479	16.780	1.297.492	412.394	91.813	464.679	7.440	364.690	80.995	11.554
Alagoas	688.285	10.117	485.382	159.822	32.964	242.813	6.008	185.365	44.723	6.717
Sergipe	436.631	2.728	296.161	11.266	264.766	117.648	1.197	91.466	20.630	4.355
Bahia	3.553.446	63.948	2.251.446	951.786	286.266	1.187.987	31.127	849.142	250.378	57.340
Sudeste	13.249.814	71.441	10.431.785	2.369.062	377.526	952.847	10.698	787.539	126.881	27.729
Minas Gerais	3.857.553	28.472	2.770.672	810.408	248.001	532.361	4.686	428.262	77.248	22.165
Espírito Santo	619.559	3.036	499.994	100.666	15.863	97.693	956	86.383	8.984	1.370
Rio de Janeiro	2.377.864	32.287	1.855.983	441.211	48.383	150.305	1.892	120.796	22.137	2.480
São Paulo	6.394.838	7.646	5.305.136	1.016.777	65.279	172.488	164	152.098	18.512	1.714
Sul	4.558.892	117.483	3.777.447	614.192	49.770	577.204	20.287	498.724	54.878	3.315
Paraná	1.808.149	18.073	1.490.423	255.121	44.532	171.333	2.057	149.082	17.335	2.859
Santa Catarina	983.880	8.712	839.874	130.056	5.238	149.808	1.548	134.580	13.224	456
R. G. do Sul	1.766.863	90.698	1.447.150	229.015	-	256.063	16.682	215.062	24.319	-
Centro-Oeste	2.565.837	40.964	1.876.303	531.584	116.986	248.273	4.732	195.373	39.991	8.177
M.G. do Sul	459.876	10.761	350.224	82.345	16.526	34.815	320	29.313	4.669	513
Mato Grosso	557.961	9.993	424.786	104.440	18.742	86.537	1.771	68.420	13.411	2.935
Goiás	1.135.948	12.091	789.100	262.954	71.803	97.633	1.742	75.034	16.736	4.121
Distrito Federal	412.052	8.119	312.173	81.845	9.915	29.288	899	22.606	5.175	608

Fontes: MEC/INEP/SEEC e IBGE

(Nota: A idade foi obtida a partir do Ano do Nascimento informado no censo escolar, isto é, foi considerada a idade que o aluno completou em 1998)

Tabela 2 - Taxas de Escolarização Bruta e Líquida na faixa etária de 7 a 14 anos Brasil e Regiões - 1991 e 1996

Região/Ano	População de 7 a 14 anos	Matrícula no Ensino Fundamental Total	Taxa Escolarização Bruta %	Matrícula no Ensino Fundamental 7 a 14 anos	Taxa de Escolarização Líquida %
Brasil	xx	x	x	x	x
1991	27.611.580	29.203.724	105,8	23.777.428	23.777.428
1996	28.525.815	33.131.270	116,1	25.909.860	25.909.860
Norte	x	x	x	x	x
1991	2.248.157	2.246.339	99,9	1.780.876	1.780.876
1996	2.417.649	2.820.531	116,7	2.171.209	2.171.209
Nordeste	x	x	x	x	x
1991	9.010.532	8.650.474	96,0	6.528.914	6.528.914
1996	9.180.333	10.475.469	114,1	7.601.089	7.601.089
Sudeste	x	x	x	x	x
1991	10.737.330	11.965.480	111,4	10.185.214	10.185.214
1996	11.127.665	12.958.674	116,5	10.558.852	10.558.852
Sul	x	x	x	x	x
1991	3.811.860	4.201.369	110,2	3.589.194	3.589.194
1996	3.899.007	4.475.774	114,8	3.773.730	3.773.730
Centro-Oeste	x	x	x	x	x
1991	1.803.701	2.140.062	118,6	1.693.230	1.693.230
1996	1.901.161	2.400.822	126,3	1.804.980	1.804.980

Fontes: MEC/INEP/SEEC e IBGE

Considerando-se o número de crianças de 7 a 14 anos matriculadas no ensino fundamental, o índice de atendimento dessa faixa etária (taxa de escolarização líquida) aumentou, de 86% para cerca de 91% entre 1991 e 1996. O progresso foi impressionante, principalmente se tomarmos os dados já disponíveis de 1998: taxa bruta de escolarização de 128% e líquida, de 95%. A taxa de atendimento subiu para 96%, na faixa de 7 a 14 anos. As diferenças regionais estão diminuindo, pois nas regiões Norte e Nordeste a taxa de escolarização líquida passou a 90%, portanto aproximando-se da média nacional.

Em 1998, o ensino privado absorvia apenas 9,5% das matrículas, mantendo a tendência decrescente de participação relativa.

Se considerarmos, por outro lado, o número de crianças de 7 a 14 anos efetivamente matriculadas em algum nível de ensino, o que inclui algumas que estão na pré-escola, outras que freqüentam classes de alfabetização, além de uma parcela muito reduzida que já ingressou no ensino médio, o atendimento é ainda maior e o progresso igualmente impressionante: entre 1991 e 1998, essa taxa de atendimento cresceu de 91,6% para 95%, o que está muito próximo de uma universalização real do atendimento.

Temos, portanto, uma situação de inchaço nas matrículas do ensino fundamental, que decorre basicamente da distorção idade-série, a qual, por sua vez, é conseqüência dos elevados índices de reprovação. De acordo com o censo escolar de 1996, mais de 46% dos alunos do ensino fundamental

têm idade superior à faixa etária correspondente a cada série. No Nordeste essa situação é mais dramática, chegando a 64% o índice de distorção. Esse problema dá a exata dimensão do grau de ineficiência do sistema educacional do País: os alunos levam em média 10,4 anos para completar as oito séries do ensino fundamental.

Tomando como referência apenas as crianças de 14 anos, verificamos que, em 1998, dos 3,5 milhões de adolescentes nessa faixa etária, apenas cerca de 622 mil freqüentavam a 8ª série do ensino fundamental. Além de indicar atraso no percurso escolar dos alunos, o que tem sido um dos principais fatores de evasão, a situação de distorção idade-série provoca custos adicionais aos sistemas de ensino, mantendo as crianças por período excessivamente longo no ensino fundamental. A correção dessa distorção abre a perspectiva de, mantendo-se o atual número de vagas, ampliar o ensino obrigatório para nove séries, com início aos seis anos de idade. Esta medida é importante porque, em comparação com os demais países, o ingresso no ensino fundamental é relativamente tardio no Brasil, sendo de seis anos a idade padrão na grande maioria dos sistemas, inclusive nos demais países da América Latina. Corrigir essa situação constitui prioridade da política educacional.

Tendo em vista este conjunto de dados e a extensão das matrículas no ensino fundamental, é surpreendente e inaceitável que ainda haja crianças fora da escola. O problema da exclusão ainda é grande no Brasil. De acordo com a contagem da população realizada pelo IBGE em julho de 1996, são cerca de 2,7 milhões de crianças de 7 a 14 anos fora da escola, parte das quais nela já esteve e a abandonou. Uma parcela dessa população pode ser reincorporada à escola regular e outra precisa ser atingida pelos programas de educação de jovens e adultos.

A existência de crianças fora da escola e as taxas de analfabetismo estão estreitamente associadas. Trata-se, em ambos os casos, de problemas localizados, concentrando-se em bolsões de pobreza existentes nas periferias urbanas e nas áreas rurais.

Na maioria das situações, o fato de ainda haver crianças fora da escola não tem como causa determinante o déficit de vagas, está relacionado à precariedade do ensino e às condições de exclusão e marginalidade social em que vivem segmentos da população brasileira. Não basta, portanto, abrir vagas. Programas paralelos de assistência a famílias são fundamentais para o acesso à escola e a permanência nela, da população muito pobre, que depende, para sua subsistência, do trabalho infantil.

A desigualdade regional é grave, tanto em termos de cobertura como de sucesso escolar. Apesar do expressivo aumento de 9 pontos percentuais de crescimento entre 1991 e 1998, as regiões Norte e Nordeste continuam apresentando as piores taxas de escolarização do País. O Fundo Nacional de Manutenção e Desenvolvimento do Ensino Fundamental e de Valorização do Magistério, assim como o Projeto Nordeste/Fundescola, devem garantir os recursos para a correção dessas desigualdades. É preciso que a União continue atenta a este problema, priorizando o auxílio técnico e financeiro para as regiões que apresentam maiores deficiências.

## 2.2 Diretrizes

As diretrizes norteadoras da educação fundamental estão contidas na Constituição Federal, na Lei de Diretrizes e Bases da Educação Nacional e nas Diretrizes Curriculares para o ensino fundamental.

Nos cinco primeiros anos de vigência deste plano, o ensino fundamental deverá atingir a sua universalização, sob a responsabilidade do Poder Público, considerando a indissociabilidade entre acesso, permanência e qualidade da educação escolar. O direito ao ensino fundamental não se refere apenas à matrícula, mas ao ensino de qualidade, até a conclusão.

O atraso no percurso escolar resultante da repetência e da evasão sinaliza para a necessidade de políticas educacionais destinadas à correção das distorções idade-série. A expressiva presença de jovens com mais de 14 anos no ensino fundamental demanda a criação de condições próprias para a aprendizagem dessa faixa etária, adequadas à sua maneira de usar o espaço, o tempo, os recursos didáticos e às formas peculiares com que a juventude tem de conviver.

A oferta qualitativa deverá, em decorrência, regularizar os percursos escolares, permitindo que crianças e adolescentes permaneçam na escola o tempo necessário para concluir este nível de ensino, eliminando mais celeremente o analfabetismo e elevando gradativamente a escolaridade da população brasileira. A ampliação da jornada escolar para turno integral tem dado bons resultados. O atendimento em tempo integral, oportunizando orientação no cumprimento dos deveres escolares, prática de esportes, desenvolvimento de atividades artísticas e alimentação adequada, no mínimo em duas refeições, é um avanço significativo para diminuir as desigualdades sociais e ampliar democraticamente as oportunidades de aprendizagem.

O turno integral e as classes de aceleração são modalidades inovadoras na tentativa de solucionar a universalização do ensino e minimizar a repetência.

A LDB, em seu art. 34, § 2º, preconiza a progressiva implantação do ensino em tempo integral, a critério dos sistemas de ensino, para os alunos do ensino fundamental. À medida que forem sendo implantadas as escolas de tempo integral, mudanças significativas deverão ocorrer quanto à expansão da rede física, atendimento diferenciado da alimentação escolar e disponibilidade de professores, considerando a especificidade de horários.

Além do atendimento pedagógico, a escola tem responsabilidades sociais que extrapolam o simples ensinar, especialmente para crianças carentes. Para garantir um melhor equilíbrio e desempenho dos seus alunos, faz-se necessário ampliar o atendimento social, sobretudo nos Municípios de menor renda, com procedimentos como renda mínima associada à educação, alimentação escolar, livro didático e transporte escolar.

A escola rural requer um tratamento diferenciado, pois a oferta de ensino fundamental precisa chegar a todos os recantos do País e a ampliação da oferta de quatro séries regulares em substituição às classes isoladas unidocentes é meta a ser perseguida, consideradas as peculiaridades regionais e a sazonalidade.

Reforçando o projeto político-pedagógico da escola, como a própria expressão da organização educativa da unidade escolar, surgem os conselhos escolares, que deverão orientar-se pelo princípio democrático da participação. A gestão da educação e a cobrança de resultados, tanto das metas como dos objetivos propostos neste plano, envolverão comunidade, alunos, pais, professores e demais trabalhadores da educação.

A atualidade do currículo, valorizando um paradigma curricular que possibilite a interdisciplinaridade, abre novas perspectivas no desenvolvimento de habilidades para dominar esse novo mundo que se desenha. As novas concepções pedagógicas, embasadas na ciência da educação, sinalizaram a reforma curricular expressa nos Parâmetros Curriculares Nacionais, que surgiram como importante proposta e eficiente orientação para os professores. Os temas estão vinculados ao cotidiano da maioria da população. Além do currículo composto pelas disciplinas tradicionais, propõem a inserção de temas transversais como ética, meio ambiente, pluralidade cultural, trabalho e consumo, entre outros. Esta estrutura curricular deverá estar sempre em consonância com as diretrizes emanadas do Conselho Nacional de Educação e dos conselhos de educação dos Estados e Municípios.

Deve-se assegurar a melhoria da infra-estrutura física das escolas, generalizando inclusive as condições para a utilização das tecnologias educacionais em multimídia, contemplando-se desde a construção física, com adaptações adequadas a portadores de necessidades especiais, até os espaços especializados de atividades artístico-culturais, esportivas, recreativas e a adequação de equipamentos.

É preciso avançar mais nos programas de formação e de qualificação de professores. A oferta de cursos para a habilitação de todos os profissionais do magistério deverá ser um compromisso efetivo das instituições de educação superior e dos sistemas de ensino.

E, finalmente, a consolidação e o aperfeiçoamento do censo escolar, assim como do Sistema Nacional de Avaliação da Educação Básica (SAEB), e a criação de sistemas complementares nos Estados e Municípios permitirão um permanente acompanhamento da situação escolar do País, podendo dimensionar as necessidades e perspectivas do ensino médio e superior.

### 2.3 Objetivos e Metas<sup>2</sup>

1. Universalizar o atendimento de toda a clientela do ensino fundamental, no prazo de cinco anos a partir da data de aprovação deste plano, garantindo o acesso e a permanência de todas as crianças na escola, estabelecendo em regiões em que se demonstrar necessário programas específicos, com a colaboração da União, dos Estados e dos Municípios.\*\*

2. Ampliar para nove anos a duração do ensino fundamental obrigatório com início aos seis anos de idade, à medida que for sendo universalizado o atendimento na faixa de 7 a 14 anos.\*

3. Regularizar o fluxo escolar reduzindo em 50%, em cinco anos, as taxas de repetência e evasão, por meio de programas de aceleração da aprendizagem e de recuperação paralela ao longo do curso, garantindo efetiva aprendizagem.

4. Elaborar, no prazo de um ano, padrões mínimos nacionais de infra-estrutura para o ensino fundamental, compatíveis com o tamanho dos estabelecimentos e com as realidades regionais, incluindo:\*\*

a) espaço, iluminação, insolação, ventilação, água potável, rede elétrica, segurança e temperatura ambiente;

b) instalações sanitárias e para higiene;

c) espaços para esporte, recreação, biblioteca e serviço de merenda escolar;

d) adaptação dos edifícios escolares para o atendimento dos alunos portadores de necessidades especiais;

e) atualização e ampliação do acervo das bibliotecas;

f) mobiliário, equipamentos e materiais pedagógicos;

g) telefone e serviço de reprodução de textos;

h) informática e equipamento multimídia para o ensino.

5. A partir do segundo ano da vigência deste plano, somente autorizar a construção e funcionamento de escolas que atendam aos requisitos de infra-estrutura definidos.\*\*

<sup>2</sup> A iniciativa para cumprimento deste Objetivo/Meta depende da iniciativa da União.

\*\* É exigida a colaboração da União.

6. Assegurar que, em cinco anos, todas as escolas atendam os itens de "a" a "d" e, em dez anos, a totalidade dos itens.\*\*

7. Estabelecer, em todos os sistemas de ensino e com o apoio da União e da comunidade escolar, programas para equipar todas as escolas, gradualmente, com os equipamentos discriminados nos itens de "e" a "h".\*\*

8. Assegurar que, em três anos, todas as escolas tenham formulado seus projetos pedagógicos, com observância das Diretrizes Curriculares para o ensino fundamental e dos Parâmetros Curriculares Nacionais.

9. Promover a participação da comunidade na gestão das escolas, universalizando, em dois anos, a instituição de conselhos escolares ou órgãos equivalentes.

10. Integrar recursos do Poder Público destinados à política social, em ações conjuntas da União, dos Estados e Municípios, para garantir entre outras metas, a Renda Mínima Associada a Ações Sócio-educativas para as famílias com carência econômica comprovada.\*\*

11. Manter e consolidar o programa de avaliação do livro didático criado pelo Ministério de Educação, estabelecendo entre seus critérios a adequada abordagem das questões de gênero e etnia e a eliminação de textos discriminatórios ou que reproduzam estereótipos acerca do papel da mulher, do negro e do índio.\*

12. Elevar de quatro para cinco o número de livros didáticos oferecidos aos alunos das quatro séries iniciais do ensino fundamental, de forma a cobrir as áreas que compõem as Diretrizes Curriculares do ensino fundamental e os Parâmetros Curriculares Nacionais.\*\*

13. Ampliar progressivamente a oferta de livros didáticos a todos os alunos das quatro séries finais do ensino fundamental, com prioridade para as regiões nas quais o acesso dos alunos ao material escrito seja particularmente deficiente.\*\*

14. Prover de literatura, textos científicos, obras básicas de referência e livros didático-pedagógicos de apoio ao professor as escolas do ensino fundamental.\*\*

15. Transformar progressivamente as escolas unidocentes em escolas de mais de um professor, levando em consideração as realidades e as necessidades pedagógicas e de aprendizagem dos alunos.

16. Associar as classes isoladas unidocentes remanescentes a escolas de, pelo menos, quatro séries completas.

17. Prover de transporte escolar as zonas rurais, quando necessário, com colaboração financeira da União, Estados e Municípios, de forma a garantir a escolarização dos alunos e o acesso à escola por parte do professor.\*\*

18. Garantir, com a colaboração da União, Estados e Municípios, o provimento da alimentação escolar e o equilíbrio necessário garantindo os níveis calóricos-protéicos por faixa etária.\*\*

19. Assegurar, dentro de três anos, que a carga horária semanal dos cursos diurnos compreenda, pelo menos, 20 horas semanais de efetivo trabalho escolar.

20. Eliminar a existência, nas escolas, de mais de dois turnos diurnos e um turno noturno, sem prejuízo do atendimento da demanda.

---

\* A iniciativa para cumprimento deste Objetivo/Meta depende da iniciativa da União.  
\*\* É exigida a colaboração da União.

21. Ampliar, progressivamente a jornada escolar visando expandir a escola de tempo integral, que abranja um período de pelo menos sete horas diárias, com previsão de professores e funcionários em número suficiente.

22. Prover, nas escolas de tempo integral, preferencialmente para as crianças das famílias de menor renda, no mínimo duas refeições, apoio às tarefas escolares, a prática de esportes e atividades artísticas, nos moldes do Programa de Renda Mínima Associado a Ações Sócio-educativas.

23. Estabelecer, em dois anos, a reorganização curricular dos cursos noturnos, de forma a adequá-los às características da clientela e promover a eliminação gradual da necessidade de sua oferta.

24. Articular as atuais funções de supervisão e inspeção no sistema de avaliação.

25. Prever formas mais flexíveis de organização escolar para a zona rural, bem como a adequada formação profissional dos professores, considerando a especificidade do alunado e as exigências do meio.

26. Assegurar a elevação progressiva do nível de desempenho dos alunos mediante a implantação, em todos os sistemas de ensino, de um programa de monitoramento que utilize os indicadores do Sistema Nacional de Avaliação da Educação Básica e dos sistemas de avaliação dos Estados e Municípios que venham a ser desenvolvidos.\*\*

27. Estimular os Municípios a proceder um mapeamento, por meio de censo educacional, das crianças fora da escola, por bairro ou distrito de residência e/ou locais de trabalho dos pais, visando localizar a demanda e universalizar a oferta de ensino obrigatório.

28. A educação ambiental, tratada como tema transversal, será desenvolvida como uma prática educativa integrada, contínua e permanente em conformidade com a Lei nº 9.795/99.

29. Apoiar e incentivar as organizações estudantis, como espaço de participação e exercício da cidadania.

30. Observar as metas estabelecidas nos capítulos referentes à educação a distância, formação de professores, educação indígena, educação especial e financiamento e gestão, na medida em que estão relacionadas às previstas neste capítulo.

### 3. ENSINO MÉDIO

#### 3.1 Diagnóstico

Considerando o processo de modernização em curso no País, o ensino médio tem um importante papel a desempenhar. Tanto nos países desenvolvidos quanto nos que lutam para superar o subdesenvolvimento, a expansão do ensino médio pode ser um poderoso fator de formação para a cidadania e de qualificação profissional.

Justamente em virtude disso, no caso brasileiro, é particularmente preocupante o reduzido acesso ao ensino médio, muito menor que nos demais países latino-americanos em desenvolvimento, embora as estatísticas demonstrem que os concluintes do ensino fundamental começam a chegar à terceira etapa da educação básica em número um pouco maior, a cada ano. Esses pequenos incrementos anuais terão

---

<sup>2</sup> A iniciativa para cumprimento deste Objetivo/Meta depende da iniciativa da União.  
<sup>\*\*</sup> É exigida a colaboração da União.



efeito cumulativo. Ao final de alguns anos, resultarão em uma mudança nunca antes observada na composição social, econômica, cultural e etária do alunado do ensino médio.

A Contagem da População realizada pelo IBGE em 1997 acusa uma população de 16.580.383 habitantes na faixa etária de 15 a 19 anos. Estavam matriculados no ensino médio, no mesmo ano, 5.933.401 estudantes. Significa que, idealmente, se o fluxo escolar fosse regular, o ensino médio comportaria bem menos que metade de jovens desta faixa etária. Isso é muito pouco, especialmente quando se considera a acelerada elevação do grau de escolaridade exigida pelo mercado de trabalho. A situação agrava-se quando se considera que, no caso do ensino médio, os cálculos das taxas de atendimento dessa faixa etária são pouco confiáveis, por diversas razões. Em primeiro lugar porque, em virtude das elevadas taxas de repetência no ensino fundamental, os jovens chegam ao ensino médio bem mais velhos. Em segundo lugar, porque há um grande número de adultos que volta à escola vários anos depois de concluir o ensino fundamental.

Em virtude dessas duas condições, o ensino médio atende majoritariamente jovens e adultos com idade acima da prevista para este nível de ensino (Tabela 3), devendo-se supor que já estejam inseridos no mercado de trabalho. De fato os 6.968.531 alunos do ensino médio, em 1998, 54,8% - ou seja 3.817.688 - estudavam à noite.

**Tabela 3 - Ensino Médio - Matrícula - Brasil - 1991 e 1998**

Dependência Administrativa	1991		1998		Crescimento
Faixa Etária	Valor Absoluto	%	Valor Absoluto	%	%
Total	3.770.230	100,0	6.968.531	100,0	84,8
Dependência Administrativa	x	x	x	x	x
Federal	103.092	2,7	122.927	1,8	19,2
Estadual	2.472.757	65,6	5.301.475	76,0	114,4
Municipal	176.769	4,7	317.488	4,6	79,6
Particular	1.017.612	27,0	1.226.641	17,6	20,5
Faixa Etária	x	x	x	x	x
Menos de 15 anos	128.804	3,4	96.474	1,4	-25,1
15 a 17 anos	1.625.789	43,1	3.120.185	44,8	91,9
Mais de 17 anos	2.015.637	53,5	3.751.872	53,8	86,1

Fonte: MEC/INEP/SEEC. Informe Estatístico, 1996 e censo escolar 1998

O número reduzido de matrículas no ensino médio - apenas cerca de 30,8% da população de 15 a 17 anos não se explica, entretanto, por desinteresse do Poder Público em atender à demanda, pois a oferta de vagas na 1ª série do ensino médio tem sido consistentemente superior ao número de egressos da 8ª série do ensino fundamental. A exclusão ao ensino médio deve-se às baixas taxas de conclusão do ensino fundamental, que, por sua vez, estão associadas à baixa qualidade daquele nível de ensino, da qual resultam elevados índices de repetência e evasão.

O ensino médio convive, também, com alta seletividade interna. Se os alunos estão chegando em maior número a esse nível de ensino, os índices de conclusão nas últimas décadas sinalizam que há muito a ser feito. Na coorte 1970-73, 74% dos que iniciavam o ensino médio conseguiam concluí-lo na coorte 1977-80, este índice caiu para 50,8%; na de 1991-94, para 43,8%.

Causas externas ao sistema educacional contribuem para que adolescentes e jovens se percam pelos caminhos da escolarização, agravadas por dificuldades da própria organização da escola e do processo ensino-aprendizagem. Os números do abandono e da repetência, apesar da melhoria dos últimos anos, ainda são bastante desfavoráveis (Tabela 4).

**Tabela 4 - Ensino Médio – Taxa de Abandono e Reprovação - 1995 e 1997**

Regiões	1995			1997		
	Abandono	Reprovação	Total	Abandono	Reprovação	Total
Brasil	21,6	10,1	31,7	13,7	7,5	21,2
Norte	32,2	10,9	33,1	26,0	7,7	33,7
Nordeste	26,6	10,1	36,7	18,1	7,5	25,6
Sudeste	19,3	9,1	28,4	10,9	6,3	17,2
Sul	16,5	12,7	26,2	10,0	10,0	20,0
Centro-Oeste	23,4	12,1	35,5	16,2	10,1	26,3

Fonte: MEC/INEP/SEEC

Nota: Não incluído o não-seriado nas taxas de reprovação

Desagregados por regiões, os dados da repetência e abandono, ao lado das taxas de distorção idade-série, permitem visualizar – na falta de políticas específicas – em que região haverá maior percentual de alunos no ensino médio, em idade pedagogicamente adequada (Tabela 5).

**Tabela 5 - Ensino Médio – Taxa de Distorção idade-série - 1996 e 1998**

Regiões	Total Geral	1ª série	2ª série	3ª série
Brasil 1996/1998	55,253,9	57,756,4	54,652,8	51,051,3
Norte 1996/1998	74,873,2	77,275,6	73,271,9	71,870,0
Nordeste 1996/1998	69,669,5	72,672,3	68,868,4	64,766,0
Sudeste 1996/1998	50,048,4	52,249,7	49,848,0	46,347,1
Sul 1996/1998	41,439,1	43,341,6	41,436,6	37,636,2
Centro-Oeste 1996/1998	58,957,7	62,460,8	57,555,9	53,453,9

Fonte: MEC/INEP/SEEC

Nota: Para o ensino médio, a idade recomendada é de 15 anos para a 1ª série, 16 para a 2ª e 17 para a 3ª série. A 4ª série do ensino médio não é incluída nos cálculos, pois apresenta características diferentes das outras séries.

Há, entretanto, aspectos positivos no panorama do ensino médio brasileiro. O mais importante deles é que este foi o nível de ensino que apresentou maior taxa de crescimento nos últimos anos, em todo o sistema. Apenas no período de 1991 a 1998, a matrícula evoluiu de 3.770.230 para 6.968.531 alunos, de acordo com censo escolar, o que está claramente associado a uma recente melhoria do ensino fundamental e à ampliação do acesso ao ensino médio, já ocorridas. Nos próximos anos, como resultado do esforço que está sendo feito para elevar as taxas de conclusão da 8ª série, a demanda por ensino médio deverá se ampliar de forma explosiva, conforme estimativas contidas na Tabela 6.

Tabela 6 - Educação Básica – Matrículas Brasil: 1995 – 2010(em mil)

Ano	Fundamental		Médio	
	Total	1ª a 4ª	5ª a 8ª	
1995	32.544	20.041	12.503	5.313
1996	33.131	20.027	13.104	5.739
1998	35.488	21.164	14.325	6.962
2000*	35.439	20.151	15.288	8.774
2002*	34.947	19.282	15.666	10.020
2004*	34.253	18.562	15.691	10.297
2005*	33.879	18.255	15.624	10.383
2008*	32.813	17.552	15.261	10.446
2010*	32.225	17.245	14.980	10.369

Fonte: MEC/INEP/SEEC (\*) Dados estimados

Entretanto, no caso do ensino médio, não se trata apenas de expansão. Entre os diferentes níveis de ensino, esse foi o que enfrentou, nos últimos anos, a maior crise em termos de ausência de definição dos rumos que deveriam ser seguidos em seus objetivos e em sua organização. Um aspecto que deverá ser superado com a implementação das Novas Diretrizes Curriculares para o ensino médio e com programas de formação de professores, sobretudo nas áreas de Ciências e Matemática.

Quanto ao financiamento do ensino médio, a Emenda Constitucional nº 14, assim como a Lei de Diretrizes e Bases, atribui aos Estados a responsabilidade pela sua manutenção e desenvolvimento. De fato, o surpreendente crescimento do ensino médio se deve, basicamente, às matrículas na rede estadual (Tabela 3). A diminuição da matrícula na rede privada, atesta o caráter cada vez mais público deste nível de ensino. A expansão futura, porém, dependerá da utilização judiciosa dos recursos vinculados à educação, especialmente porque não há, para este nível de ensino, recursos adicionais como os que existem para o ensino fundamental na forma do Salário Educação. Assim, como os Estados estão obrigados a aplicar 15% da receita de impostos no ensino fundamental, os demais 10% vinculados à educação deverão ser aplicados, nessa instância federativa, prioritariamente, no ensino médio. Essa destinação deve prover fundos suficientes para a ampliação desse nível de ensino, especialmente quando se considera que o ensino fundamental consta de oito séries e o Médio, de apenas três; isso significa que, mesmo com a universalização do ensino médio, o número de alunos matriculados será, no máximo, 35% daquele atendido no nível fundamental.

Há de se considerar, entretanto, que, em muitos Estados, a ampliação do ensino médio vem competindo com a criação de universidades estaduais. O mais razoável seria promover a expansão da educação superior estadual com recursos adicionais, sem comprometer os 25% constitucionalmente vinculados à educação, que devem ser destinados prioritariamente à educação básica.

### 3.2 Diretrizes

O aumento lento, mas contínuo, do número dos que conseguem concluir a escola obrigatória, associado à tendência para a diminuição da idade dos concluintes, vai permitir que um crescente número de jovens ambicione uma carreira educacional mais longa. Assim, a demanda pelo ensino médio – terceira etapa da educação básica – vai compor-se, também, de segmentos já inseridos no mercado de trabalho, que

aspirem melhoria social e salarial e precisem dominar habilidades que permitem assimilar e utilizar, produtivamente, recursos tecnológicos novos e em acelerada transformação.

Estatísticas recentes confirmam esta tendência. Desde meados dos anos 80, foi no ensino médio que se observou o maior crescimento de matrículas do País. De 1985 a 1994, esse crescimento foi superior a 100%, enquanto no ensino fundamental foi de 30%.

Se, no passado mais longínquo, o ponto de ruptura do sistema educacional brasileiro situou-se no acesso à escola, posteriormente na passagem do antigo primário ao ginásio, em seguida pela diferenciação da qualidade do ensino oferecido, hoje ele se dá no limiar e dentro do ensino médio.

Pelo caráter que assumiu na história educacional de quase todos os países, a educação média é particularmente vulnerável à desigualdade social. Na disputa permanente entre orientações profissionalizantes ou acadêmicas, entre objetivos humanistas ou econômicos, a tensão expressa nos privilégios e nas exclusões decorre da origem social. Em vista disso, o ensino médio proposto neste plano deverá enfrentar o desafio dessa dualidade com oferta de escola média de qualidade a toda a demanda. Uma educação que propicie aprendizagem de competências de caráter geral, forme pessoas mais aptas a assimilar mudanças, mais autônomas em suas escolhas, que respeitem as diferenças e superem a segmentação social.

Preparando jovens e adultos para os desafios da modernidade, o ensino médio deverá permitir aquisição de competências relacionadas ao pleno exercício da cidadania e da inserção produtiva: auto-aprendizagem; percepção da dinâmica social e capacidade para nela intervir; compreensão dos processos produtivos; capacidade de observar, interpretar e tomar decisões; domínio de aptidões básicas de linguagens, comunicação, abstração; habilidades para incorporar valores éticos de solidariedade, cooperação e respeito às individualidades.

Ao longo dos dez anos de vigência deste plano, conforme disposto no art. 208, II, da Constituição Federal que prevê como dever do Estado a *garantia da progressiva universalização do ensino médio gratuito*, a oferta da educação média de qualidade não pode prescindir de definições pedagógicas e administrativas fundamentais a uma formação geral sólida e medidas econômicas que assegurem recursos financeiros para seu financiamento. Como os Estados e o Distrito Federal estão obrigados a aplicar 15% da receita de impostos no ensino fundamental, os demais 10% vinculados à educação deverão ser aplicados, prioritariamente, no ensino médio. Esta destinação assegurará a manutenção e a expansão deste nível de ensino nos próximos anos.

As metas de expansão da oferta e de melhoria da qualidade do ensino médio devem estar associadas, de forma clara, a diretrizes que levem à correção do fluxo de alunos na escola básica, hoje com índices de distorção idade-série inaceitáveis.

Por outro lado, o estabelecimento de um sistema de avaliação, à semelhança do que ocorre com o ensino fundamental, é essencial para o acompanhamento dos resultados do ensino médio e correção de seus equívocos. O Sistema de Avaliação da Educação Básica (SAEB) e, mais recentemente, o Exame Nacional do Ensino Médio (ENEM), operados pelo MEC, os sistemas de avaliação já existentes em algumas unidades da federação que, certamente, serão criados em outras, e os sistemas estatísticos já disponíveis, constituem importantes mecanismos para promover a eficiência e a igualdade do ensino médio oferecido em todas as regiões do País.

Há que se considerar, também, que o ensino médio atende a uma faixa etária que demanda uma organização escolar adequada à sua maneira de usar o espaço, o tempo e os recursos didáticos disponíveis. Esses elementos devem pautar a organização do ensino a partir das novas diretrizes curriculares para o ensino médio, já elaboradas e aprovadas pelo Conselho Nacional de Educação.

Como nos demais níveis de ensino, as metas do PNE devem associar-se, fortemente, às de formação, capacitação e valorização do magistério, tratadas noutra parte deste documento. Reconhece-se que a carência de professores da área de Ciências constitui problema que prejudica a qualidade do ensino e dificulta tanto a manutenção dos cursos existentes como sua expansão.

A disposição constitucional (art. 208, III) de integração dos portadores de deficiência na rede regular de ensino será, no ensino médio, implementada através de qualificação dos professores e da adaptação das escolas quanto às condições físicas, mobiliário, equipamentos e materiais pedagógicos. Quando necessário atendimento especializado, serão observadas diretrizes específicas contidas no capítulo sobre educação especial.

Assim, as diretrizes do Plano Nacional de Educação apontam para a criação de incentivos e a retirada de todo obstáculo para que os jovens permaneçam no sistema escolar e, aos 17 ou 18 anos de idade, estejam concluindo a educação básica com uma sólida formação geral.

### 3.3 Objetivos e Metas<sup>3</sup>

1. Formular e implementar, progressivamente, uma política de gestão da infra-estrutura física na educação básica pública, que assegure:

a) o reordenamento, a partir do primeiro ano deste Plano, da rede de escolas públicas que contemple a ocupação racional dos estabelecimentos de ensino estaduais e municipais, com o objetivo, entre outros, de facilitar a delimitação de instalações físicas próprias para o ensino médio separadas, pelo menos, das quatro primeiras séries do ensino fundamental e da educação infantil;

b) a expansão gradual do número de escolas públicas de ensino médio de acordo com as necessidades de infra-estrutura identificada ao longo do processo de reordenamento da rede física atual;

c) no prazo de dois anos, a contar da vigência deste Plano, o atendimento da totalidade dos egressos do ensino fundamental e a inclusão dos alunos com defasagem de idade e dos que possuem necessidades especiais de aprendizagem;

d) o oferecimento de vagas que, no prazo de cinco anos, correspondam a 50% e, em dez anos, a 100% da demanda de ensino médio, em decorrência da universalização e regularização do fluxo de alunos no ensino fundamental.

2. Implantar e consolidar, no prazo de cinco anos, a nova concepção curricular elaborada pelo Conselho Nacional de Educação.

3. Melhorar o aproveitamento dos alunos do ensino médio, de forma a atingir níveis satisfatórios de desempenho definidos e avaliados pelo Sistema Nacional de Avaliação da Educação Básica (SAEB), pelo Exame Nacional do Ensino Médio (ENEM) e pelos sistemas de avaliação que venham a ser implantados nos Estados.

4. Reduzir, em 5% ao ano, a repetência e a evasão, de forma a diminuir para quatro anos o tempo médio para conclusão deste nível.

---

<sup>3</sup> A iniciativa para cumprimento deste Objetivo/Meta depende da iniciativa da União.  
"É exigida a colaboração da União.

5. Assegurar, em cinco anos, que todos os professores do ensino médio possuam diploma de nível superior, oferecendo, inclusive, oportunidades de formação nesse nível de ensino àqueles que não a possuem.\*\*

6. Elaborar, no prazo de um ano, padrões mínimos nacionais de infra-estrutura para o ensino médio, compatíveis com as realidades regionais, incluindo\*:

- a) espaço, iluminação, ventilação e insolação dos prédios escolares;
- b) instalações sanitárias e condições para a manutenção da higiene em todos os edifícios escolares;
- c) espaço para esporte e recreação;
- d) espaço para a biblioteca;
- e) adaptação dos edifícios escolares para o atendimento dos alunos portadores de necessidades especiais;
- f) instalação para laboratórios de ciências;
- g) informática e equipamento multimídia para o ensino;
- h) atualização e ampliação do acervo das bibliotecas incluindo material bibliográfico de apoio ao professor e aos alunos;
- i) equipamento didático-pedagógico de apoio ao trabalho em sala de aula;
- j) telefone e reproduzidor de texto;

7. Não autorizar o funcionamento de novas escolas fora dos padrões de "a" a "g".

8. Adaptar, em cinco anos, as escolas existentes, de forma a atender aos padrões mínimos estabelecidos.

9. Assegurar que, em cinco anos, todas as escolas estejam equipadas, pelo menos, com biblioteca, telefone e reproduzidor de textos.

10. Assegurar que, em cinco anos, pelo menos 50%, e, em 10 anos, a totalidade das escolas disponham de equipamento de informática para modernização da administração e para apoio à melhoria do ensino e da aprendizagem.\*\*

11. Adotar medidas para a universalização progressiva das redes de comunicação, para melhoria do ensino e da aprendizagem.

12. Adotar medidas para a universalização progressiva de todos os padrões mínimos durante a década, incentivando a criação de instalações próprias para esse nível de ensino.

13. Criar mecanismos, como conselhos ou equivalentes, para incentivar a participação da comunidade na gestão, manutenção e melhoria das condições de funcionamento das escolas.

14. Assegurar a autonomia das escolas, tanto no que diz respeito ao projeto pedagógico como em termos de gerência de recursos mínimos para a manutenção do cotidiano escolar.

---

\* A iniciativa para cumprimento deste Objetivo/Meta depende da iniciativa da União.  
\*\* É exigida a colaboração da União.

15. Adotar medidas para ampliar a oferta diurna e manter a oferta noturna, suficiente para garantir o atendimento dos alunos que trabalham.

16. Proceder, em dois anos, a uma revisão da organização didático-pedagógica e administrativa do ensino noturno, de forma a adequá-lo às necessidades do aluno-trabalhador, sem prejuízo da qualidade do ensino.

17. Estabelecer, em um ano, programa emergencial para formação de professores, especialmente nas áreas de Ciências e Matemática.\*\*

18. Apoiar e incentivar as organizações estudantis, como espaço de participação e exercício da cidadania.

19. A educação ambiental, tratada como tema transversal, será desenvolvida como uma prática educativa integrada, contínua e permanente em conformidade com a Lei nº 9.795/99.

20. Observar, no que diz respeito ao ensino médio, as metas estabelecidas nos capítulos referentes à formação de professores, financiamento e gestão e ensino a distância.

## B- EDUCAÇÃO SUPERIOR

### 4. EDUCAÇÃO SUPERIOR

#### 4.1 Diagnóstico

A educação superior enfrenta, no Brasil, sérios problemas, que se agravarão se o Plano Nacional de Educação não estabelecer uma política que promova sua renovação e desenvolvimento.

Atualmente, os cerca de 1,5 milhões de jovens egressos do nível médio têm à sua disposição um número razoável de vagas.(Tabela 7).

**Tabela 7 - Quadro do Ensino Superior no Brasil – 1998**

Ensino Superior	Total	Federal	Estadual	Municipal	Particular
Instituições	973	57	74	78	764
Cursos	6.950	1.338	1.125	507	3.980
Ingressantes	651.353	89.160	67.888	39.317	454.988
Vagas oferecidas	776.031	90.788	70.670	44.267	570.306
Vagas não preenchidas	124.678	1.628	2.782	4.950	115.318

Fonte : INEP/MEC - dados referentes a 1998

Entretanto, como resultado conjugado de fatores demográficos, aumento das exigências do mercado de trabalho, além das políticas de melhoria do ensino médio, prevê -se uma explosão na demanda por educação superior. A matrícula no ensino médio deverá crescer nas redes estaduais, sendo provável que o crescimento seja oriundo de alunos das camadas mais pobres da população. Isto é, haverá uma demanda

<sup>3\*</sup> A iniciativa para cumprimento deste Objetivo/Meta depende da iniciativa da União.  
<sup>\*\*</sup> É exigida a colaboração da União.

crecente de alunos carentes por educação superior. Em 1998, 55% dos estudantes deste nível freqüentavam cursos noturnos; na rede estadual esta porcentagem sobe para 62%.

A matrícula nas instituições de educação superior vem apresentando um rápido crescimento nos últimos anos. Apenas em 1998, o número total de matriculados saltou de 1 milhão e 945 mil, em 1997, para 2 milhões e 125 mil em 1998. Houve, portanto, um crescimento de 9%, - índice igual ao atingido pelo sistema em toda a década de 80.

**Tabela 8 - Evolução da Matrícula por Dependência Administrativa - Brasil - 1980 - 1998**

Ano	Total	Federal	Estadual	Municipal	Total Públicas	%Públicas	Particular	% Particular
1980	1.377.286	316.715	109.252	66.265	492.232	35,74	885.054	64,26
1981	1.386.792	313.217	129.659	92.934	535.810	38,64	850.982	61,36
1982	1.407.987	316.940	134.901	96.547	548.388	38,95	859.599	61,05
1983	1.438.992	340.118	147.197	89.374	576.689	40,08	862.303	59,92
1984	1.399.539	326.199	156.013	89.667	571.879	40,87	827.660	59,13
1985	1.367.609	326.522	146.816	83.342	556.680	40,71	810.929	59,29
1986	1.418.196	325.734	153.789	98.109	577.632	40,74	840.564	59,26
1987	1.470.555	329.423	168.039	87.503	584.965	39,78	885.590	60,22
1988	1.503.555	317.831	190.736	76.784	585.351	38,94	918.204	61,06
1989	1.518.904	315.283	193.697	75.434	584.414	38,48	934.490	61,52
1990	1.540.080	308.867	194.417	75.341	578.625	37,58	961.455	62,42
1991	1.565.056	320.135	202.315	83.286	605.736	38,71	959.320	61,29
1992	1.535.788	325.884	210.133	93.645	629.662	41,00	906.126	59,00
1993	1.594.668	344.387	216.535	92.594	653.516	40,99	941.152	59,01
1994	1.661.034	363.543	231.936	94.971	690.450	41,57	970.584	58,43
1995	1.759.703	367.531	239.215	93.794	700.540	38,82	1.059.163	60,18
1996	1.868.529	388.987	243.101	103.339	735.427	39,36	1.133.102	60,64
1997	1.945.615	395.833	253.678	109.671	759.182	39,03	1.186.433	60,97
1998	2.125.958	408.640	274.934	121.155	804.729	37,86	1.321.229	62,14

Fonte : MEC/INEP

A participação do ensino privado no nível superior aumentou sobretudo na década de 70, como decorrência de uma pressão de demanda a partir da "questão dos excedentes". Nos últimos vinte anos, o setor privado tem oferecido pouco menos de dois terços das vagas na educação superior (Tabela 8). De 1994 para cá, o número de alunos subiu 36,1% nas instituições privadas, bem acima das públicas. Nestas, o crescimento foi de 12,4% nas federais, 18,5% nas estaduais, e 27,6% nas municipais.

A manutenção das atividades típicas das universidades - ensino, pesquisa e extensão - que constituem o suporte necessário para o desenvolvimento científico, tecnológico e cultural do País, não será possível sem o fortalecimento do setor público. Paralelamente, a expansão do setor privado deve continuar, desde que garantida a qualidade.

Como se pode verificar na Tabela 9, registra-se também, no caso da educação superior, uma distribuição de vagas muito desigual por região, o que precisará ser corrigido. Deve-se observar, entretanto,



que esta desigualdade resulta da concentração das matrículas em instituições particulares das regiões mais desenvolvidas. O setor público, por outro lado, está mais bem distribuído e cumpre assim uma função importante de diminuição das desigualdades regionais – função esta que deve ser preservada.

**Tabela 9 - Matrícula por Dependência Administrativa – Brasil e Regiões – Nível Superior 1998**

Região	Dependência Administrativa								
	Total	Federal	%	Estadual	%	Municipal	%	Particular	%
Brasil	2.125.958	408.640	19,22	274.934	12,93	121.155	5,69	1.321.229	62,14
Norte	85.077	45.957	54,01	9.688	11,38	952	1,11	28.480	33,47
Nordeste	310.159	118.455	38,19	80.702	26,01	10.681	3,44	100.321	32,34
Sudeste	1.148.004	127.991	11,14	114.716	9,99	43.210	3,76	862.087	75,09
Sul	419.133	71.960	17,16	55.543	13,25	61.264	14,61	230.366	54,96
Centro-Oeste	163.585	44.277	27,06	14.285	8,73	5.048	3,08	99.975	61,11

Fonte : MEC/INEP/SEEC

No conjunto da América Latina, o Brasil apresenta um dos índices mais baixos de acesso à educação superior, mesmo quando se leva em consideração o setor privado. Assim, a porcentagem de matriculados na educação superior brasileiro em relação à população de 18 a 24 anos é de menos de 12%, comparando-se desfavoravelmente com os índices de outros países do continente. A Argentina, embora conte com 40% da faixa etária, configura um caso à parte, uma vez que adotou o ingresso irrestrito, o que se reflete em altos índices de repetência e evasão nos primeiros anos. Mas o Brasil continua em situação desfavorável frente ao Chile (20,6%), à Venezuela (26%) e à Bolívia (20,6%).

É importante observar que o crescimento do setor público se deveu, nos últimos anos, à ampliação do atendimento nas redes estaduais, como se verifica na Tabela 8. A contribuição estadual para a educação superior tem sido importante, mas não deve ocorrer em detrimento da expansão com qualidade do ensino médio. Para um desenvolvimento equilibrado e nos marcos do regime de colaboração, os recursos destinados pelos Estados à educação superior devem ser adicionais aos 25% da receita de impostos vinculada à manutenção e desenvolvimento da educação básica.

Observe-se, ainda que, entre 1988 e 1998, verificou-se ampliação expressiva das matrículas em estabelecimentos municipais, com crescimento de 5,8% ao ano, ao passo que as estaduais e particulares, apresentam crescimento de 4,4% e, as federais de 2,9%. Ainda que em termos do contingente, a participação das municipais seja pouco expressiva – a participação das municipais correspondia a menos de 6% do total das matrículas –, esta tendência de ampliação das municipais contraria o disposto na Emenda Constitucional nº 14, de 1996, onde o sistema municipal de ensino deve atender prioritariamente à educação infantil e ao ensino fundamental. (Tabela 10).

**Tabela 10 – Índice de Crescimento da Matrícula por Dependência Administrativa Brasil 1988-1998**  
1998=100

Ano	Federal	Estadual	Municipal	Privada
1998	100,0	100,0	100,0	100,0
1989	99,2	101,6	98,2	101,8
1990	97,2	101,9	98,1	104,7
1991	100,7	106,1	108,5	104,5
1992	102,5	110,2	122,0	98,7
1993	108,4	113,5	120,6	102,5
1994	114,4	121,6	123,7	105,7
1995	115,6	125,4	122,2	115,4
1996	122,4	127,5	134,6	123,4
1997	124,5	133,0	142,8	129,2
1998	128,6	144,1	157,8	143,9
Crescimento médio Anual	2,9	4,4	5,8	4,4

Fonte: MEC/INEP/SEEC

À União atribui-se historicamente o papel de atuar na educação superior, função prevista na Carta Magna. As instituições públicas deste nível de ensino não podem prescindir do apoio do Estado. As universidades públicas têm um importante papel a desempenhar no sistema, seja na pesquisa básica e na pós-graduação *stricto sensu*, seja como padrão de referência no ensino de graduação. Além disso, cabe-lhe qualificar os docentes que atuam na educação básica e os docentes da educação superior que atuam em instituições públicas e privadas, para que se atinjam as metas previstas na LDB quanto à titulação docente.

Há que se pensar, evidentemente, em racionalização de gastos e diversificação do sistema, mantendo o papel do setor público.

Há uma grande controvérsia acerca do gasto por aluno no nível superior, que reflete uma acirrada disputa de concepções. Há uma variação de 5 a 11 mil reais como gasto anual por aluno, dependendo da metodologia adotada e da visão do analista. Parte dos estudos acerca do tema divide simplesmente todo o orçamento da universidade pelo número de alunos. Desta forma são embutidos no custo da graduação os consideráveis gastos com pesquisa – o que não se admite, por exemplo, na França. Muitos estudiosos brasileiros também contestam esta posição, uma vez que não se pode confundir a função-“ensino” com as funções “pesquisa” e “extensão”. Alguns autores desconsideram ainda os elevados gastos com os hospitais universitários e as aposentadorias. (Tabela 11).

**Tabela 11 – IFES – Participação das Despesas com Aposentadorias e Pensões no Total de Despesas com Pessoal e Encargos Sociais**

Exercício	R\$ 1,00		
	Pessoal e Encargos	Aposentadorias e Pensões	% (B/A)
1995	2.970.957.348	859.609.496	28,9
1996	4.981.168.224	1.470.679.381	29,5
1997	4.973.428.714	1.499.419.168	30,1
1998	4.907.154.735	1.578.478.032	32,2

Fonte :SIAFI/TCU – valores constantes de 1998, deflacionando-se com base no IGP-DI/FGV, exclusive os Centros Federais de Educação Tecnológica-CEFETs

Não cabe ao Plano Nacional de Educação tomar partido nesta disputa. Recomenda-se que a comunidade acadêmica procure critérios consensuais de avaliação. Entretanto, no que se refere à questão dos inativos, entende-se que devem ser custeados pela União, mas desligados do orçamento das Instituições Federais de Ensino Superior – IFES.

O Tribunal de Contas da União ressalta que, além de significativo, o percentual relativo às aposentadorias é crescente ao longo do período e que o verdadeiro significado dessa despesa é mais perceptível quando comparada com outras despesas das IFES como os gastos com Outros Custeios e Capital-OCC: o que é gasto com o pagamento dos inativos e pensionistas é equivalente ao montante gasto com todas as demais despesas das IFES que não se referem a pessoal, incluindo manutenção em geral, investimentos, inversões financeiras, etc. (Tabela 12)

**Tabela 12 – IFES – Relação entre Despesas com Aposentadorias e Pensões e com Outros Custeios e Capital**

Exercício	Aposentadorias e Pensões		Outros Custeios e Capital	
	R\$ 1,00	% (apos. + occ )	R\$ 1,00	% ( apos. + occ)
1995	859.609.496	49,0	849.592.914	51,0
1996	1.470.679.381	50,3	1.452.937.403	49,7
1997	1.499.419.168	51,3	1.421.472.930	48,7
1998	1.578.478.032	53,8	1.354.278.172	46,2

Fonte : Tribunal de Contas da União – valores constantes de 1998

Verifica-se, portanto que o percentual de recursos destinados à manutenção e investimento nas IFES decresce na mesma proporção em que aumentam os gastos com inativos e pensionistas.

É importante observar, ainda o comportamento das despesas com investimentos e inversões financeiras. (Tabela 13).

Tabela 13 - IFES - Despesas com Investimentos e Inversões Financeiras

Exercício	Total	Índice de Gasto	(%) Em Relação a 1995
1995	260.891.319	100,0	0,0
1996	172.984.623	66,3	- 33,7
1997	168.287.637	64,5	- 35,5
1998	86.552.016	33,2	- 66,8

Fonte : Tribunal de Contas da União - valores constantes de 1998, exclusive os CEFETS

Dessa forma, ao contrário das despesas totais das IFES, que, após um salto em 1996, passaram a apresentar relativa estabilidade, as despesas com investimento apresentam declínio.

Como estratégia de diversificação, há que se pensar na expansão do pós-secundário, isto é, na formação de qualificação em áreas técnicas e profissionais. A própria modulação do ensino universitário, com diploma intermediário, como foi estabelecido na França, permitiria uma expansão substancial do atendimento nas atuais instituições de educação superior, sem custo adicional excessivo.

#### 4.2 Diretrizes

Nenhum país pode aspirar a ser desenvolvido e independente sem um forte sistema de educação superior. Num mundo em que o conhecimento sobrepuja os recursos materiais como fator de desenvolvimento humano, a importância da educação superior e de suas instituições é cada vez maior. Para que estas possam desempenhar sua missão educacional, institucional e social, o apoio público é decisivo.

A importância que neste plano se deve dar às Instituições de Ensino Superior (IES), mormente à universidade e aos centros de pesquisa, erige-se sobre a constatação de que a produção de conhecimento, hoje mais do que nunca e assim tende a ser cada vez mais é a base do desenvolvimento científico e tecnológico e que este é que está criando o dinamismo das sociedades atuais.

As IES têm muito a fazer, no conjunto dos esforços nacionais, para colocar o País à altura das exigências e desafios do Séc. XXI, encontrando a solução para os problemas atuais, em todos os campos da vida e da atividade humana e abrindo um horizonte para um futuro melhor para a sociedade brasileira, reduzindo as desigualdades. A oferta de educação básica de qualidade para todos está grandemente nas mãos dessas instituições, na medida que a elas compete primordialmente a formação dos profissionais do magistério; a formação dos quadros profissionais, científicos e culturais de nível superior, a produção de pesquisa e inovação, a busca de solução para os problemas atuais são funções que destacam a universidade no objetivo de projetar a sociedade brasileira num futuro melhor.

O sistema de educação superior deve contar com um conjunto diversificado de instituições que atendam a diferentes demandas e funções. Seu núcleo estratégico há de ser composto pelas universidades, que exercem as funções que lhe foram atribuídas pela Constituição: ensino, pesquisa e extensão. Esse núcleo estratégico tem como missão contribuir para o desenvolvimento do País e a redução dos desequilíbrios regionais, nos marcos de um projeto nacional. Por esse motivo, estas instituições devem ter estreita articulação com as instituições de ciência e tecnologia – como aliás está indicado na LDB (art. 86). No mundo contemporâneo, as rápidas transformações destinam às universidades o desafio de reunir em suas atividades de ensino, pesquisa e extensão, os requisitos de *relevância*, incluindo a superação das

desigualdades sociais e regionais, *qualidade e cooperação internacional*. As universidades constituem, a partir da reflexão e da pesquisa, o principal instrumento de transmissão da experiência cultural e científica acumulada pela humanidade. Nessas instituições apropria-se o patrimônio do saber humano que deve ser aplicado ao conhecimento e desenvolvimento do País e da sociedade brasileira. A universidade é, simultaneamente, depositária e criadora de conhecimentos.

A diretriz básica para o bom desempenho desse segmento é a autonomia universitária, exercida nas dimensões previstas na Carta Magna: didático-científica, administrativa e de gestão financeira e patrimonial.

A Constituição Federal preceitua que o dever do Estado com a educação efetiva-se mediante a garantia de, entre outros, acesso aos níveis mais elevados do ensino, da pesquisa e da criação artística, segundo a capacidade de cada um.

A pressão pelo aumento de vagas na educação superior, que decorre do aumento acelerado do número de egressos da educação média, já está acontecendo e tenderá a crescer. Deve-se planejar a expansão com qualidade, evitando-se o fácil caminho da massificação. É importante a contribuição do setor privado, que já oferece a maior parte das vagas na educação superior e tem um relevante papel a cumprir, desde que respeitados os parâmetros de qualidade estabelecidos pelos sistemas de ensino.

Há necessidade da expansão das universidades públicas para atender à demanda crescente dos alunos, sobretudo os carentes, bem como ao desenvolvimento da pesquisa necessária ao País, que depende dessas instituições, uma vez que realizam mais de 90% da pesquisa e da pós-graduação nacionais – em sintonia com o papel constitucional a elas reservado.

Deve-se assegurar, portanto, que o setor público neste processo, tenha uma expansão de vagas tal que, no mínimo, mantenha uma proporção nunca inferior a 40% do total.

Para promover a renovação do ensino universitário brasileiro, é preciso, também, reformular o rígido sistema atual de controles burocráticos. A efetiva autonomia das universidades, a ampliação da margem de liberdade das instituições não-universitárias e a permanente avaliação dos currículos constituem medidas tão necessárias quanto urgentes, para que a educação superior possa enfrentar as rápidas transformações por que passa a sociedade brasileira e constituir um pólo formulador de caminhos para o desenvolvimento humano em nosso país.

Deve-se ressaltar, também, que as instituições não vocacionadas para a pesquisa, mas que praticam ensino de qualidade e, eventualmente, extensão, têm um importante papel a cumprir no sistema de educação superior e sua expansão, devendo exercer inclusive prerrogativas da autonomia. É o caso dos centros universitários.

Ressalte-se a importância da expansão de vagas no período noturno, considerando que as universidades, sobretudo as federais possuem espaço para este fim, destacando a necessidade de se garantir o acesso a laboratórios, bibliotecas e outros recursos que assegurem ao aluno-trabalhador o ensino de qualidade a que têm direito nas mesmas condições de que dispõem os estudantes do período diurno. Esta providência implicará a melhoria do indicador referente ao número de docentes por alunos.

É igualmente indispensável melhorar a qualidade do ensino oferecido, para o que constitui instrumento adequado a institucionalização de um amplo sistema de avaliação associada à ampliação dos programas de pós-graduação, cujo objetivo é qualificar os docentes que atuam na educação superior.

Historicamente, o desenho federativo brasileiro reservou à União o papel de atuar na educação superior. Esta é sua função precípua e que deve atrair a maior parcela dos recursos de sua receita vinculada.

É importante garantir um financiamento estável às universidades públicas, a partir de uma matriz que considere suas funções constitucionais.

Ressalte-se que à educação superior está reservado, também, o papel de fundamentar e divulgar os conhecimentos ministrados nos outros níveis de ensino, assim como preparar seus professores. Assim, não só por parte da universidade, mas também das outras instituições de educação superior deve haver não só uma estreita articulação entre este nível de ensino e os demais como também um compromisso com o conjunto do sistema educacional brasileiro.

Finalmente, é necessário rever e ampliar, em colaboração com o Ministério da Ciência e Tecnologia e com as Fundações Estaduais de Amparo à Pesquisa, a política de incentivo à pós-graduação e à investigação científica, tecnológica e humanística nas universidades.

#### 4.3 Objetivos e Metas <sup>4</sup>

1. Prover, até o final da década, a oferta de educação superior para, pelo menos, 30% da faixa etária de 18 a 24 anos.\*\*

2. (VETADO)

3. Estabelecer uma política de expansão que diminua as desigualdades de oferta existentes entre as diferentes regiões do País.\*

4. Estabelecer um amplo sistema interativo de educação a distância, utilizando-o, inclusive, para ampliar as possibilidades de atendimento nos cursos presenciais, regulares ou de educação continuada.\*\*

5. Assegurar efetiva autonomia didática, científica, administrativa e de gestão financeira para as universidades públicas.\*\*

6. Institucionalizar um amplo e diversificado sistema de avaliação interna e externa que englobe os setores público e privado, e promova a melhoria da qualidade do ensino, da pesquisa, da extensão e da gestão acadêmica.\*

7. Instituir programas de fomento para que as instituições de educação superior constituam sistemas próprios e sempre que possível nacionalmente articulados, de avaliação institucional e de cursos, capazes de possibilitar a elevação dos padrões de qualidade do ensino, de extensão e no caso das universidades, também de pesquisa.\*

8. Estender, com base no sistema de avaliação, diferentes prerrogativas de autonomia às instituições não-universitárias públicas e privadas.\*

9. Estabelecer sistema de credenciamento periódico das instituições e reconhecimento periódicos dos cursos superiores, apoiado no sistema nacional de avaliação.\*\*

10. Diversificar o sistema superior de ensino, favorecendo e valorizando estabelecimentos não-universitários que ofereçam ensino de qualidade e que atendam clientela com demandas específicas de formação: tecnológica, profissional liberal, em novas profissões, para exercício do magistério ou de formação geral.\*\*

---

<sup>4</sup> A iniciativa para cumprimento deste Objetivo/Meta depende da iniciativa da União.

\*\* É exigida a colaboração da União.

11. Estabelecer, em nível nacional, diretrizes curriculares que assegurem a necessária flexibilidade e diversidade nos programas de estudos oferecidos pelas diferentes instituições de educação superior, de forma a melhor atender às necessidades diferenciais de suas clientela e às peculiaridades das regiões nas quais se inserem.\*

12. Incluir nas diretrizes curriculares dos cursos de formação de docentes temas relacionados às problemáticas tratadas nos temas transversais, especialmente no que se refere à abordagem tais como: gênero, educação sexual, ética (justiça, diálogo, respeito mútuo, solidariedade e tolerância), pluralidade cultural, meio ambiente, saúde e temas locais.

13. Diversificar a oferta de ensino, incentivando a criação de cursos noturnos com propostas inovadoras, de cursos seqüenciais e de cursos modulares, com a certificação, permitindo maior flexibilidade na formação e ampliação da oferta de ensino.\*\*

14. A partir de padrões mínimos fixados pelo Poder Público, exigir melhoria progressiva da infraestrutura de laboratórios, equipamentos e bibliotecas, como condição para o recredenciamento das instituições de educação superior e renovação do reconhecimento de cursos.\*

15. Estimular a consolidação e o desenvolvimento da pós-graduação e da pesquisa das universidades, dobrando, em dez anos, o número de pesquisadores qualificados.\*\*

16. Promover o aumento anual do número de mestres e de doutores formados no sistema nacional de pós-graduação em, pelo menos, 5%.\*\*

17. Promover levantamentos periódicos do êxodo de pesquisadores brasileiros formados, para outros países, investigar suas causas, desenvolver ações imediatas no sentido de impedir que o êxodo continue e planejar estratégias de atração desses pesquisadores, bem como de talentos provenientes de outros países.\*\*

18. Incentivar a generalização da prática da pesquisa como elemento integrante e modernizador dos processos de ensino-aprendizagem em toda a educação superior, inclusive com a participação de alunos no desenvolvimento da pesquisa.\*\*

19. Criar políticas que facilitem às minorias, vítimas de discriminação, o acesso à educação superior, através de programas de compensação de deficiências de sua formação escolar anterior, permitindo-lhes, desta forma, competir em igualdade de condições nos processos de seleção e admissão a esse nível de ensino.\*\*

20. Implantar planos de capacitação dos servidores técnico-administrativos das instituições públicas de educação superior, sendo de competência da IES definir a forma de utilização dos recursos previstos para esta finalidade.\*\*

21. Garantir, nas instituições de educação superior, a oferta de cursos de extensão, para atender as necessidades da educação continuada de adultos, com ou sem formação superior, na perspectiva de integrar o necessário esforço nacional de resgate da dívida social e educacional.

22. Garantir a criação de conselhos com a participação da comunidade e de entidades da sociedade civil organizada, para acompanhamento e controle social das atividades universitárias, com o objetivo de assegurar o retorno à sociedade dos resultados das pesquisas, do ensino e da extensão.

23. Implantar o Programa de Desenvolvimento da Extensão Universitária em todas as Instituições Federais de Ensino Superior no quadriênio 2001-2004 e assegurar que, no mínimo, 10% do total de créditos exigidos para a graduação no ensino superior no País será reservado para a atuação dos alunos em ações extensionistas.

---

\*A iniciativa para cumprimento deste Objetivo/Meta depende da iniciativa da União.  
\*\*É exigida a colaboração da União.

#### 4.4 – Financiamento e Gestão da Educação Superior

##### 24. (VETADO)

25. Estabelecer um sistema de financiamento para o setor público, que considere, na distribuição de recursos para cada instituição, além da pesquisa, o número de alunos atendidos, resguardada a qualidade dessa oferta.\*\*

##### 26. (VETADO)

27. Oferecer apoio e incentivo governamental para as instituições comunitárias sem fins lucrativos, preferencialmente aquelas situadas em localidades não atendidas pelo Poder Público, levando em consideração a avaliação do custo e a qualidade do ensino oferecido.

28. Estimular, com recursos públicos federais e estaduais, as instituições de educação superior a constituírem programas especiais de titulação e capacitação de docentes, desenvolvendo e consolidando a pós-graduação no País.\*\*

##### 29. (VETADO)

30. Utilizar parte dos recursos destinados à ciência e tecnologia, para consolidar o desenvolvimento da pós-graduação e da pesquisa.\*\*

31. Incluir, nas informações coletadas anualmente através do questionário anexo ao Exame Nacional de Cursos, questões relevantes para a formulação de políticas de gênero, tais como trancamento de matrícula ou abandono temporário dos cursos superiores motivados por gravidez e/ou exercício de funções domésticas relacionadas à guarda e educação dos filhos.\*

32. Estimular a inclusão de representantes da sociedade civil organizada nos Conselhos Universitários.\*\*

33. Estimular as instituições de ensino superior a identificar, na educação básica, estudantes com altas habilidades intelectuais, nos estratos de renda mais baixa, com vistas a oferecer bolsas de estudo e apoio ao prosseguimento dos estudos.\*\*

34. Estimular a adoção, pelas instituições públicas, de programas de assistência estudantil, tais como bolsa-trabalho ou outros destinados a apoiar os estudantes carentes que demonstrem bom desempenho acadêmico.\*\*

35. Observar, no que diz respeito à educação superior, as metas estabelecidas nos capítulos referentes à educação a distância, formação de professores, educação indígena, educação especial e educação de jovens e adultos.

### III – MODALIDADES DE ENSINO

#### 5. EDUCAÇÃO DE JOVENS E ADULTOS

##### 5.1 Diagnóstico

A Constituição Federal determina como um dos objetivos do Plano Nacional de Educação a integração de ações do poder público que conduzam à erradicação do analfabetismo (art. 214, I). Trata-se de tarefa que exige uma ampla mobilização de recursos humanos e financeiros por parte dos governos e da sociedade.

---

\*A iniciativa para cumprimento deste Objetivo/Meta depende da iniciativa da União.  
\*\*É exigida a colaboração da União.



Os déficits do atendimento no ensino fundamental resultaram, ao longo dos anos, num grande número de jovens e adultos que não tiveram acesso ou não lograram terminar o ensino fundamental obrigatório.

Embora tenha havido progresso com relação a essa questão, o número de analfabetos é ainda excessivo e envergonha o País: atinge 16 milhões de brasileiros maiores de 15 anos. O analfabetismo está intimamente associado às taxas de escolarização e ao número de crianças fora da escola.

Todos os indicadores apontam para a profunda desigualdade regional na oferta de oportunidades educacionais e a concentração de população analfabeta ou insuficientemente escolarizada nos bolsões de pobreza existentes no País. Cerca de 30% da população analfabeta com mais de 15 anos está localizada no Nordeste.(Tabela 14).

**Tabela 14 – Taxas de Analfabetismo das Pessoas de 15 anos de idade ou mais – Brasil e Regiões – 1996**

<b>Brasil</b>	<b>14,7 %</b>
Região Norte urbana *	11,6 %
Região Nordeste	28,7 %
Região Sudeste	8,7 %
Região Sul	8,9 %
Região Centro-Oeste	11,6 %

Fonte : Pesquisa Nacional por Amostra de Domicílios- 1996.Rio de Janeiro. IBGE, v. 18, 1998.

\*Exclusive a população da área rural de Rondônia, Acre, Amazonas, Roraima, Pará e Amapá.

Uma concepção ampliada de alfabetização, abrangendo a formação equivalente às oito séries do ensino fundamental, aumenta a população a ser atingida, pois, como se verifica na Tabela 15, é muito elevado o número de jovens e adultos que não lograram completar a escolaridade obrigatória.

**Tabela 15 – Escolarização da População – 1996**

Grupos de idades	Classes de Anos de Estudo (%)							
	Sem Instrução e menos de 1 ano	1 a 3 anos	4 anos	5 a 7 anos	8 anos	8 a 11 anos	12 anos e mais	Não determinados
Total	13,61	21,55	16,84	18,32	8,25	14,68	5,88	0,87
10 a 14 anos	10,11	42,99	18,66	26,37	0,85	0,07	0,00	0,96
15 a 19 anos	5,36	16,29	12,75	32,15	12,46	19,20	0,76	1,03
20 a 24 anos	5,75	14,37	13,05	22,73	10,80	25,70	6,81	0,79
25 a 29 anos	7,03	14,86	14,80	19,87	11,18	23,10	8,44	0,71
30 a 39 anos	9,10	16,61	17,59	15,39	10,29	19,87	10,08	1,08
40 a 49 anos	15,46	20,61	19,85	11,20	8,72	13,51	10,-4	0,60
50 a 59 anos	25,53	24,17	20,59	8,00	6,32	8,34	6,53	0,51
60 anos ou mais	40,99	22,01	17,81	5,84	4,35	5,10	3,41	0,47
Idade ignorada	22,81	20,08	11,14	11,36	5,27	8,50	3,02	17,83

Fonte: IBGE. Contagem da População de 1996.

Embora o analfabetismo esteja concentrado nas faixas etárias mais avançadas (Tabela 16) e as taxas tenham se reduzido, passando de 20,1% da população, em 1991, para 15,6% em 1995, há também uma redução insuficiente do analfabetismo ao longo do tempo. As gerações antigas não podem ser consideradas como as únicas responsáveis pelas taxas atuais, pois pessoas entre quinze e trinta anos em 1997 somavam cerca de 21,4% do analfabetismo total. O problema não se resume a uma questão demográfica. Como há reposição do estoque de analfabetos, além do fenômeno da regressão, é de se esperar que apenas a dinâmica demográfica seja insuficiente para promover a redução em níveis razoáveis nos próximos anos. Por isso, para acelerar a redução do analfabetismo é necessário agir ativamente tanto sobre o estoque existente quanto sobre as futuras gerações.

Tabela 16 - População de 15 anos ou mais de idade por situação de alfabetização - 1997 (\*)

Sexo e Localização do Domicílio	População de 15 anos ou mais por Grupos de Idade						
	Total	15 a 19 anos	20 a 24 anos	25 a 29 anos	30 a 39 anos	40 a 49 anos	50 anos ou mais
Total	108.025.650	16.580.383	13.454.058	12.303.375	23.245.389	17.601.643	24.840.802
Não Alfabetizada	15.883.372	941.773	960.560	1.058.705	2.382.562	2.683.390	7.856.382
Analfabetismo %	14,07	5,7	7,1	8,6	10,2	15,2	31,6
Homens	52.043.984	8.312.899	6.667.807	5.955.295	11.197.194	8.421.656	11.489.133
Não Alfabetizada	7.608.924	637.555	599.186	623.931	1.255.761	1.227.800	3.264.691
Analfabetismo %	14,6	7,7	9,0	10,5	11,2	14,6	28,4
Mulheres	55.981.666	8.267.484	6.786.251	6.348.080	12.048.195	9.179.987	13.351.669
Não Alfabetizada	8.274.448	304.218	361.374	434.774	1.126.801	1.455.590	4.591.691
Analfabetismo %	14,8	3,7	5,3	6,8	9,4	15,9	34,4
Urbana	87.675.076	13.159.144	10.953.391	10.083.779	19.214.275	14.537.968	19.726.519
Não Alfabetizada	9.365.517	442.562	490.730	542.744	1.318.435	1.564.595	5.006.451
Analfabetismo %	10,7	3,4	4,5	5,4	6,9	10,8	25,4
Rural	20.350.574	3.421.239	2.500.667	2.219.596	4.031.114	3.063.675	5.114.283
Não Alfabetizada	6.517.855	499.211	469.830	515.961	1.064.127	1.118.795	2.849.931
Analfabetismo %	32,0	14,6	18,8	23,2	26,4	36,5	55,7

Fonte: IBGE - Censo Demográfico 1991/PNAD 1995/1996/1997

\* Excluída a população rural de Rondônia, Acre, Amazonas, Roraima, Pará e Amapá.

Como se infere da Tabela 15, não se verificam, tomado este indicador, distorções significativas em função do gênero, estando inclusive as mulheres melhor posicionadas nos grupos etários abaixo de 40 anos. Tomando-se o corte regional, as mulheres têm, em todas as regiões, uma maior média de anos de estudo. Entretanto, quando o fator verificado é a etnia, nota-se uma distorção, a indicar a necessidade de políticas focalizadas. (Tabela 17)

Tabela 17 – Média de anos de estudo das pessoas de 10 anos ou mais de idade por sexo e cor – 1996

Brasil	Média de anos de estudo				
	Total	Homens	Mulheres	Branca	Preta e Parda
Total	5,3	5,2	5,4	6,2	4,2
Região Norte Urbana	5,2	4,9	5,4	6,3	4,7
Região Nordeste	3,9	3,6	4,2	4,8	3,5
Região Sudeste	6,0	6,0	6,0	6,6	4,9
Região Sul	5,8	5,8	5,8	6,0	4,3
Região Centro-Oeste	5,5	5,2	5,5	6,3	4,7

Fonte: Pesquisa Nacional por Amostra de Domicílios 1996, (CD-ROM).

## 5.2 Diretrizes

As profundas transformações que vêm ocorrendo em escala mundial, em virtude do acelerado avanço científico e tecnológico e do fenômeno da globalização, têm implicações diretas nos valores culturais, na organização das rotinas individuais, nas relações sociais, na participação política, assim como na reorganização do mundo do trabalho.

A necessidade de contínuo desenvolvimento de capacidades e competências para enfrentar essas transformações alterou a concepção tradicional de educação de jovens e adultos, não mais restrita a um período particular da vida ou a uma finalidade circunscrita. Desenvolve-se o conceito de *educação ao longo de toda a vida*, que há de se iniciar com a alfabetização. Mas não basta ensinar a ler e a escrever. Para inserir a população no exercício pleno da cidadania, melhorar sua qualidade de vida e de fruição do tempo livre, e ampliar suas oportunidades no mercado de trabalho, a educação de jovens e adultos deve compreender no mínimo, a oferta de uma formação equivalente às oito séries iniciais do ensino fundamental.

De acordo com a Carta Magna (art. 208, I), a modalidade de ensino "educação de jovens e adultos", no nível fundamental deve ser oferecida gratuitamente pelo Estado a todos os que a ele não tiveram acesso na idade própria. Trata-se de um direito público subjetivo (CF, art. 208, § 1º). Por isso, compete aos poderes públicos disponibilizar os recursos para atender a essa educação.

As experiências bem sucedidas de concessão de incentivos financeiros, como bolsas de estudo, devem ser consideradas pelos sistemas de ensino responsáveis pela educação de jovens e adultos. Sempre que possível, esta política deve ser integrada àquelas dirigidas às crianças, como as que associam educação e renda mínima. Assim, dar-se-á atendimento integral à família.

Para atender a essa clientela, numerosa e heterogênea no que se refere a interesses e competências adquiridas na prática social, há que se diversificar os programas. Neste sentido, é fundamental a participação solidária de toda a comunidade, com o envolvimento das organizações da sociedade civil diretamente envolvidas na temática. É necessária, ainda, a produção de materiais didáticos e técnicas pedagógicas apropriadas, além da especialização do corpo docente.

A integração dos programas de educação de jovens e adultos com a educação profissional aumenta sua eficácia, tornando-os mais atrativos. É importante o apoio dos empregadores, no sentido de considerar a necessidade de formação permanente – o que pode dar-se de diversas formas: organização de jornadas

de trabalho compatíveis com o horário escolar; concessão de licenças para freqüência em cursos de atualização; implantação de cursos de formação de jovens e adultos no próprio local de trabalho. Também é oportuno observar que há milhões de trabalhadores inseridos no amplo mercado informal, ou à procura de emprego, ou ainda – sobretudo as mulheres – envolvidos com tarefas domésticas. Daí a importância da associação das políticas de emprego e proteção contra o desemprego à formação de jovens e adultos, além de políticas dirigidas para as mulheres, cuja escolarização têm, ademais, um grande impacto na próxima geração, auxiliando na diminuição do surgimento de "novos analfabetos".

Como face da pobreza, as taxas de analfabetismo acompanham os desequilíbrios regionais brasileiros, tanto no que diz respeito às regiões político-administrativas, como no que se refere ao corte urbano/rural. Assim, é importante o acompanhamento regionalizado das metas, além de estratégias específicas para a população rural.

Cabe, por fim, considerar que o resgate da dívida educacional não se restringe à oferta de formação equivalente às quatro séries iniciais do ensino fundamental. A oferta do ciclo completo de oito séries àqueles que lograrem completar as séries iniciais é parte integrante dos direitos assegurados pela Constituição Federal e deve ser ampliada gradativamente. Da mesma forma, deve ser garantido, aos que completaram o ensino fundamental, o acesso ao ensino médio.

Uma tarefa dessa envergadura necessita da garantia e programação de recursos necessários. Esta questão é abordada no capítulo referente ao financiamento e gestão.

Embora o financiamento das ações pelos poderes públicos seja decisivo na formulação e condução de estratégias necessárias para enfrentar o problema dos déficits educacionais, é importante ressaltar que, sem uma efetiva contribuição da sociedade civil, dificilmente o analfabetismo será erradicado e, muito menos, lograr-se-á universalizar uma formação equivalente às oito séries iniciais do ensino fundamental. Universidades, igrejas, sindicatos, entidades estudantis, empresas, associações de bairros, meios de comunicação de massa e organizações da sociedade civil em geral devem ser agentes dessa ampla mobilização. Dada a importância de criar oportunidades de convivência com um ambiente cultural enriquecedor, há que se buscar parcerias com os equipamentos culturais públicos, tais como museus e bibliotecas e privados, como cinemas e teatros. Assim, as metas que se seguem, imprescindíveis à construção da cidadania no País, requerem um esforço nacional, com responsabilidade partilhada entre a União, os Estados e o Distrito Federal, os Municípios e a sociedade organizada.

### 5.3 Objetivos e Metas<sup>5</sup>

1. Estabelecer, a partir da aprovação do PNE, programas visando a alfabetizar 10 milhões de jovens e adultos, em cinco anos e, até o final da década, erradicar o analfabetismo.\*\*

2. Assegurar, em cinco anos, a oferta de educação de jovens e adultos equivalente às quatro séries iniciais do ensino fundamental para 50% da população de 15 anos e mais que não tenha atingido este nível de escolaridade.\*\*

3. Assegurar, até o final da década, a oferta de cursos equivalentes às quatro séries finais do ensino fundamental para toda a população de 15 anos e mais que concluiu as quatro séries iniciais.\*\*

4. Estabelecer programa nacional, para assegurar que as escolas públicas de ensino fundamental e médio localizadas em áreas caracterizadas por analfabetismo e baixa escolaridade ofereçam programas

<sup>5</sup> A iniciativa para cumprimento deste Objetivo/Meta depende da iniciativa da União.  
\*\* É exigida a colaboração da União.

de alfabetização e de ensino e exames para jovens e adultos, de acordo com as diretrizes curriculares nacionais.\*\*

5. Estabelecer programa nacional de fornecimento, pelo Ministério da Educação, de material didático-pedagógico, adequado à clientela, para os cursos em nível de ensino fundamental para jovens e adultos, de forma a incentivar a generalização das iniciativas mencionadas na meta anterior.\*

6. Realizar, anualmente, levantamento e avaliação de experiências em alfabetização de jovens e adultos, que constituam referência para os agentes integrados ao esforço nacional de erradicação do analfabetismo.\*\*

7. Assegurar que os sistemas estaduais de ensino, em regime de colaboração com os demais entes federativos, mantenham programas de formação de educadores de jovens e adultos, capacitados para atuar de acordo com o perfil da clientela, e habilitados para no mínimo, o exercício do magistério nas séries iniciais do ensino fundamental, de forma a atender a demanda de órgãos públicos e privados envolvidos no esforço de erradicação do analfabetismo.\*\*

8. Estabelecer políticas que facilitem parcerias para o aproveitamento dos espaços ociosos existentes na comunidade, bem como o efetivo aproveitamento do potencial de trabalho comunitário das entidades da sociedade civil, para a educação de jovens e adultos.\*\*

9. Instar Estados e Municípios a procederem um mapeamento, por meio de censo educacional, nos termos do art.5º,§1º da LDB, da população analfabeta, por bairro ou distrito das residências e/ou locais de trabalho, visando localizar e induzir a demanda e programar a oferta de educação de jovens e adultos para essa população.\*\*

10. Reestruturar, criar e fortalecer, nas secretarias estaduais e municipais de educação, setores próprios incumbidos de promover a educação de jovens e adultos.

11. Estimular a concessão de créditos curriculares aos estudantes de educação superior e de cursos de formação de professores em nível médio que participarem de programas de educação de jovens e adultos.

12. Elaborar, no prazo de um ano, parâmetros nacionais de qualidade para as diversas etapas da educação de jovens e adultos, respeitando-se as especificidades da clientela e a diversidade regional.\*

13. Aperfeiçoar o sistema de certificação de competências para prosseguimento de estudos.\*\*

14. Expandir a oferta de programas de educação a distância na modalidade de educação de jovens e adultos, incentivando seu aproveitamento nos cursos presenciais.\*\*

15. Sempre que possível, associar ao ensino fundamental para jovens e adultos a oferta de cursos básicos de formação profissional.

16. Dobrar em cinco anos e quadruplicar em dez anos a capacidade de atendimento nos cursos de nível médio para jovens e adultos.\*\*

17. Implantar, em todas as unidades prisionais e nos estabelecimentos que atendam adolescentes e jovens infratores, programas de educação de jovens e adultos de nível fundamental e médio, assim como de formação profissional, contemplando para esta clientela as metas nº 5 e nº 14.\*\*

---

<sup>5</sup> A iniciativa para cumprimento deste Objetivo/Meta depende da iniciativa da União.  
<sup>\*\*</sup> É exigida a colaboração da União.

18. Incentivar as instituições de educação superior a oferecerem cursos de extensão para prover as necessidades de educação continuada de adultos, tenham ou não formação de nível superior.\*\*

19. Estimular as universidades e organizações não-governamentais a oferecer cursos dirigidos à terceira idade.

20. Realizar em todos os sistemas de ensino, a cada dois anos, avaliação e divulgação dos resultados dos programas de educação de jovens e adultos, como instrumento para assegurar o cumprimento das metas do Plano.

21. Realizar estudos específicos com base nos dados do censo demográfico da PNAD, de censos específicos (agrícola, penitenciário, etc) para verificar o grau de escolarização da população.\*\*

22. Articular as políticas de educação de jovens e adultos com as de proteção contra o desemprego e de geração de empregos .\*\*

23. Nas empresas públicas e privadas incentivar a criação de programas permanentes de educação de jovens e adultos para os seus trabalhadores, assim como de condições para a recepção de programas de teleeducação.

24. Articular as políticas de educação de jovens e adultos com as culturais, de sorte que sua clientela seja beneficiária de ações que permitam ampliar seus horizontes culturais.

25. Observar, no que diz respeito à educação de jovens e adultos, as metas estabelecidas para o ensino fundamental, formação dos professores, educação a distância, financiamento e gestão, educação tecnológica, formação profissional e educação indígena.

26. Incluir, a partir da aprovação do Plano Nacional de Educação, a Educação de Jovens e Adultos nas formas de financiamento da Educação Básica.

## 6. EDUCAÇÃO A DISTÂNCIA E TECNOLOGIAS EDUCACIONAIS

### 6.1 Diagnóstico

No processo de universalização e democratização do ensino, especialmente no Brasil, onde os déficits educativos e as desigualdades regionais são tão elevados, os desafios educacionais existentes podem ter, na educação a distância, um meio auxiliar de indiscutível eficácia. Além do mais, os programas educativos podem desempenhar um papel inestimável no desenvolvimento cultural da população em geral.

O País já conta com inúmeras redes de televisão e rádio educativas no setor público. Paralelamente, há que se considerar a contribuição do setor privado, que tem produzido programas educativos de boa qualidade, especialmente para a televisão. Há, portanto, inúmeras iniciativas neste setor.

Ainda são incipientes, no entanto, aquelas que concretizam um trabalho em regime de cooperação, capaz de elevar a qualidade e aumentar o número de programas produzidos e apresentados. O sistema também se ressentia da falta de uma rede informatizada que permita o acesso generalizado aos programas existentes. Entretanto a regulamentação constante na Lei de Diretrizes e Bases é o reconhecimento da construção de um novo paradigma da educação a distância.

---

<sup>5\*</sup> A iniciativa para cumprimento deste Objetivo/Meta depende da iniciativa da União.  
<sup>\*\*</sup> É exigida a colaboração da União.

À União cabe o credenciamento das instituições autorizadas a oferecer cursos de educação a distância, assim como o estabelecimento dos requisitos para a realização de exames e o registro de diplomas (art. 87, §§ 1º e 2º); são de responsabilidade dos sistemas de ensino as normas para produção, controle e avaliação dos programas, assim como a autorização para sua implementação (art. 87, § 3º).

Ao introduzir novas concepções de tempo e espaço na educação, a educação a distância tem função estratégica: contribui para o surgimento de mudanças significativas na instituição escolar e influi nas decisões a serem tomadas pelos dirigentes políticos e pela sociedade civil na definição das prioridades educacionais.

As possibilidades da educação a distância são particularmente relevantes quando analisamos o crescimento dos índices de conclusão do ensino fundamental e médio. Cursos a distância ou semipresenciais podem desempenhar um papel crucial na oferta de formação equivalente ao nível fundamental e médio para jovens e adultos insuficientemente escolarizados.

O Ministério da Educação, nesse setor, tem dado prioridade à atualização e aperfeiçoamento de professores para o ensino fundamental e ao enriquecimento do instrumental pedagógico disponível para esse nível de ensino. A TV Escola e o fornecimento, aos estabelecimentos escolares, do equipamento tecnológico necessário constituem importantes iniciativas. Além disso, a TV Escola deverá revelar-se um instrumento importante para orientar os sistemas de ensino quanto à adoção das Diretrizes Curriculares Nacionais para o ensino fundamental e os Parâmetros Curriculares. Estão também em fase inicial os treinamentos que orientam os professores a utilizar sistematicamente a televisão, o vídeo, o rádio e o computador como instrumentos pedagógicos de grande importância.

O Ministério da Educação, a União e os Estados são parceiros necessários para o desenvolvimento da informática nas escolas de ensino fundamental e médio.

## 6.2 Diretrizes

Ao estabelecer que o Poder Público incentivará o desenvolvimento de programas de educação a distância, em todos os níveis e modalidades de ensino, a Lei de Diretrizes e Bases da Educação Nacional introduziu uma abertura de grande alcance para a política educacional. É preciso ampliar o conceito de educação a distância para poder incorporar todas as possibilidades que as tecnologias de comunicação possam propiciar a todos os níveis e modalidades de educação, seja por meio de correspondência, transmissão radiofônica e televisiva, programas de computador, internet, seja por meio dos mais recentes processos de utilização conjugada de meios como a telemática e a multimídia.

O material escrito, parte integrante e essencial para a eficácia desta modalidade de educação, deverá apresentar a mesma qualidade dos materiais audiovisuais.

No conjunto da oferta de programas para formação a distância, há certamente que permitir-se a multiplicação de iniciativas. Os programas educativos e culturais devem ser incentivados dentro do espírito geral da liberdade de imprensa, consagrada pela Constituição Federal, embora sujeitos a padrões de qualidade que precisam ser objeto de preocupação não só dos órgãos governamentais, mas também dos próprios produtores, por meio de um sistema de auto-regulamentação. Quando se trata, entretanto, de cursos regulares, que dêem direito a certificados ou diplomas, a regulamentação e o controle de qualidade por parte do Poder Público são indispensáveis e devem ser rigorosos.

Há, portanto, que distinguiam-se claramente as políticas dirigidas para o incentivo de programas educativos em geral e aquelas formuladas para controlar e garantir a qualidade dos programas que levam à certificação ou diploma.

A Lei de Diretrizes e Bases considera a educação a distância como um importante instrumento de formação e capacitação de professores em serviço. Numa visão prospectiva, de prazo razoavelmente curto, é preciso aproveitar melhor a competência existente no ensino superior presencial para institucionalizar a oferta de cursos de graduação e iniciar um projeto de universidade aberta que dinamize o processo de formação de profissionais qualificados, de forma a atender as demandas da sociedade brasileira.

As tecnologias utilizadas na educação a distância não podem, entretanto, ficar restritas a esta finalidade. Elas constituem hoje um instrumento de enorme potencial para o enriquecimento curricular e a melhoria da qualidade do ensino presencial. Para isto, é fundamental equipar as escolas com multimeios, capacitar os professores para utilizá-los, especialmente na Escola Normal, nos cursos de Pedagogia e nas Licenciaturas, e integrar a informática na formação regular dos alunos.

A televisão, o vídeo, o rádio e o computador constituem importantes instrumentos pedagógicos auxiliares, não devendo substituir, no entanto, as relações de comunicação e interação direta entre educador e educando.

Só será permitida a celebração de contratos onerosos para a retransmissão de programa de Educação à Distância com redes de televisão e de rádio quando não houver cobertura da Televisão e de Rádio Educativa, bem como a elaboração dos programas será realizada pelas Secretarias Estaduais, Municipais ou pelo Ministério da Educação.

### 6.3 Objetivos e Metas <sup>6</sup>

1. A União deverá estabelecer, dentro de um ano, normas para credenciamento das instituições que ministram cursos a distância .

2. Estabelecer, dentro de 2 anos, em cooperação da União com os Estados e Municípios, padrões éticos e estéticos mediante os quais será feita a avaliação da produção de programas de educação a distância.\*

3. Utilizar os canais educativos televisivos e radiofônicos, assim como redes telemáticas de educação, para a disseminação de programas culturais e educativos, assegurando às escolas e à comunidade condições básicas de acesso a esses meios.\*\*

4. Garantir a integração de ações dos Ministérios da Educação, da Cultura, do Trabalho, da Ciência e Tecnologia e das Comunicações para o desenvolvimento da educação a distância no País, pela ampliação da infra-estrutura tecnológica e pela redução de custos dos serviços de comunicação e informação, criando, em dois anos, um programa que assegure essa colaboração.

5. Enviar ao Congresso Nacional, no prazo de um ano, proposta de regulamentação da reserva de tempo mínimo, sem ônus para o Poder Público, para transmissão de programas educativos pelos canais comerciais de rádio e televisão, inclusive em horários nobres.\*

6. Fortalecer e apoiar o Sistema Nacional de Rádio e Televisão Educativa, comprometendo-o a desenvolver programas que atendam as metas propostas neste capítulo.

---

<sup>6</sup> A iniciativa para cumprimento deste Objetivo/Meta depende da iniciativa da União.  
\*\*É exigida a colaboração da União.



7. Promover imagens não estereotipadas de homens e mulheres na Televisão Educativa, incorporando em sua programação temas que afirmem pela igualdade de direitos entre homens e mulheres, assim como a adequada abordagem de temas referentes à etnia e portadores de necessidades especiais.\*

8. Ampliar a oferta de programas de formação a distância para a educação de jovens e adultos, especialmente no que diz respeito à oferta de ensino fundamental, com especial consideração para o potencial dos canais radiofônicos e para o atendimento da população rural.

9. Promover, em parceria com o Ministério do Trabalho, as empresas, os serviços nacionais de aprendizagem e as escolas técnicas federais, a produção e difusão de programas de formação profissional a distância.\*\*

10. Promover, com a colaboração da União e dos Estados e em parceria com instituições de ensino superior, a produção de programas de educação a distância de nível médio.\*\*

11. Iniciar, logo após a aprovação do Plano, a oferta de cursos a distância, em nível superior, especialmente na área de formação de professores para a educação básica.\*\*

12. Ampliar, gradualmente, a oferta de formação a distância em nível superior para todas as áreas, incentivando a participação das universidades e das demais instituições de educação superior credenciadas.\*\*

13. Incentivar, especialmente nas universidades, a formação de recursos humanos para educação a distância.\*\*

14. Apoiar financeira e institucionalmente a pesquisa na área de educação a distância.\*\*

15. Assegurar às escolas públicas, de nível fundamental e médio, o acesso universal à televisão educativa e a outras redes de programação educativo-cultural, com o fornecimento do equipamento correspondente, promovendo sua integração no projeto pedagógico da escola.\*

16. Capacitar, em cinco anos, pelo menos 500.000 professores para a utilização plena da TV Escola e de outras redes de programação educacional.\*\*

17. Instalar, em dez anos, 2.000 núcleos de tecnologia educacional, os quais deverão atuar como centros de orientação para as escolas e para os órgãos administrativos dos sistemas de ensino no acesso aos programas informatizados e aos vídeos educativos.\*\*

18. Instalar, em cinco anos, 500.000 computadores em 30.000 escolas públicas de ensino fundamental e médio, promovendo condições de acesso à internet.\*

19. Capacitar, em dez anos, 12.000 professores multiplicadores em informática da educação.\*\*

20. Capacitar, em cinco anos, 150.000 professores e 34.000 técnicos em informática educativa e ampliar em 20% ao ano a oferta dessa capacitação.\*\*

21. Equipar, em dez anos, todas as escolas de nível médio e todas as escolas de ensino fundamental com mais de 100 alunos, com computadores e conexões internet que possibilitem a instalação de uma Rede Nacional de Informática na Educação e desenvolver programas educativos apropriados, especialmente a produção de softwares educativos de qualidade.\*\*

---

\* A iniciativa para cumprimento deste Objetivo/Meta depende da iniciativa da União.  
\*\* É exigida a colaboração da União.

22. Observar, no que diz respeito à educação a distância e às novas tecnologias educacionais, as metas pertinentes incluídas nos capítulos referentes à educação infantil, à formação de professores, à educação de jovens e adultos, à educação indígena e à educação especial.

## 7. EDUCAÇÃO TECNOLÓGICA E FORMAÇÃO PROFISSIONAL

### 7.1 Diagnóstico

Não há informações precisas, no Brasil, sobre a oferta de formação para o trabalho, justamente porque ela é muito heterogênea. Além das redes federais e estaduais de escolas técnicas, existem os programas do Ministério do Trabalho, das secretarias estaduais e municipais do trabalho e dos sistemas nacionais de aprendizagem, assim como um certo número, que se imagina muito grande, de cursos particulares de curta duração, inclusive de educação a distância, além de treinamento em serviço de cursos técnicos oferecidos pelas empresas para seus funcionários.

O primeiro Censo da Educação Profissional, iniciado pelo Ministério da Educação em 1999, fornecerá dados abrangentes sobre os cursos básicos, técnicos e tecnológicos oferecidos pelas escolas técnicas federais, estaduais, municipais e pelos estabelecimentos do chamado Sistema S (SESI, SENAI, SENAC, SESC e outros), até aqueles ministrados por instituições empresariais, sindicais, comunitárias e filantrópicas.

A heterogeneidade e a diversidade são elementos positivos, pois permitem atender a uma demanda muito variada. Mas há fatores preocupantes. O principal deles é que a oferta é pequena: embora, de acordo com as estimativas mais recentes, já atinja, cerca de cinco milhões de trabalhadores, está longe de atingir a população de jovens que precisa se preparar para o mercado de trabalho e a de adultos que a ele precisa se readaptar.

Associada a esse fato está a limitação de vagas nos estabelecimentos públicos, especialmente na rede das 152 escolas federais de nível técnico e tecnológico, que aliam a formação geral de nível médio à formação profissional.

O maior problema, no que diz respeito às escolas técnicas públicas de nível médio, é que a alta qualidade do ensino que oferecem está associada a um custo extremamente alto para sua instalação e manutenção, o que torna inviável uma multiplicação capaz de poder atender ao conjunto de jovens que procura formação profissional. Além disso, em razão da oferta restrita, criou-se um sistema de seleção que tende a favorecer os alunos de maior renda e melhor nível de escolarização, afastando os jovens trabalhadores, que são os que dela mais necessitam.

Afora estas redes específicas – a federal e outras poucas estaduais vocacionadas para a educação profissional – as demais escolas que oferecem educação profissional padecem de problemas de toda ordem.

No sistema escolar, a matrícula em 1996 expressa que, em cada dez concluintes do ensino médio, 4,3 haviam cursado alguma habilitação profissional. Destes, 3,2 eram concluintes egressos das habilitações de Magistério e Técnico em Contabilidade – um conjunto três vezes maior que a soma de todas as outras nove habilitações listadas pela estatística.

---

<sup>6\*</sup> A iniciativa para cumprimento deste Objetivo/Meta depende da iniciativa da União.  
<sup>\*\*</sup> É exigida a colaboração da União.

Tabela 18 – Habilitações de nível médio com maior número de concluintes – 1988 e 1996

Habilitações	Concluintes				Crescimento
	1988		1996	%	1988 - 1996
Magistério 1º grau	127.023	20,1	193.024	16,6	52,0
Técnico Contabilidade	113.548	18,0	174.186	15,0	53,4
Administração	24.165	3,8	32.001	2,7	32,4
Proc. de Dados	14.881	2,4	31.293	2,7	110,3
Auxiliar de Contabilidade	3.739	0,6	15.394	1,3	311,7
Magistério – Est. Adicionais	12.249	1,9	9.443	0,8	-22,9
Eletrônica	7.349	1,2	9.056	0,8	23,2
Agropecuária	7.959	1,3	8.768	0,8	10,2

Fonte: MEC/INEP/SEEC

Funcionando em escolas onde há carências e improvisações generalizadas, a Educação Profissional tem reafirmado a dualidade propedêutico-profissional existente na maioria dos países ocidentais. Funcionou sempre como mecanismo de exclusão fortemente associado à origem social do estudante. Embora não existam estatísticas detalhadas a respeito, sabe-se que a maioria das habilitações de baixo custo e prestígio encontra-se em instituições noturnas estaduais ou municipais. Em apenas 15% delas há bibliotecas, menos de 5% oferecem ambiente adequado para estudo das ciências e nem 2% possuem laboratório de informática – indicadores da baixa qualidade do ensino que oferecem às camadas mais desassistidas da população.

Há muito, o País selou a educação profissional de qualquer nível, mas sobretudo o médio, como forma de separar aqueles que não se destinariam às melhores posições na sociedade. Um cenário que as diretrizes da educação profissional propostas neste plano buscam superar, ao prever que o cidadão brasileiro deve galgar – com apoio do Poder Público – níveis altos de escolarização, até porque estudos têm demonstrado que o aumento de um ano na média educacional da população economicamente ativa determina um incremento de 5,5 % do PIB (Produto Interno Bruto). Nesse contexto, a elevação da escolaridade do trabalhador coloca-se como essencial para a inserção competitiva do Brasil no mundo globalizado.

## 7.2 Diretrizes

Há um consenso nacional: a formação para o trabalho exige hoje níveis cada vez mais altos de educação básica, geral, não podendo esta ficar reduzida à aprendizagem de algumas habilidades técnicas, o que não impede o oferecimento de cursos de curta duração voltados para a adaptação do trabalhador às oportunidades do mercado de trabalho, associados à promoção de níveis crescentes de escolarização regular. Finalmente, entende-se que a educação profissional não pode ser concebida apenas como uma modalidade de ensino médio, mas deve constituir educação continuada, que perpassa toda a vida do trabalhador.

Por isso mesmo, estão sendo implantadas novas diretrizes no sistema público de educação profissional, associadas à reforma do ensino médio. Prevê-se que a educação profissional, sob o ponto de vista operacional, seja estruturada nos níveis básico – independente do nível de escolarização do aluno, técnico – complementar ao ensino médio e tecnológico – superior de graduação ou de pós-graduação.

Prevê-se, ainda, a integração desses dois tipos de formação: a formal, adquirida em instituições especializadas, e a não-formal, adquirida por meios diversos, inclusive no trabalho. Estabelece para isso um sistema flexível de reconhecimento de créditos obtidos em qualquer uma das modalidades e certifica competências adquiridas por meios não-formais de educação profissional. É importante também considerar que a oferta de educação profissional é responsabilidade igualmente compartilhada entre o setor educacional, o Ministério do Trabalho, secretarias do trabalho, serviços sociais do comércio, da agricultura e da indústria e os sistemas nacionais de aprendizagem. Os recursos provêm, portanto, de múltiplas fontes. É necessário também, e cada vez mais, contar com recursos das próprias empresas, as quais devem financiar a qualificação dos seus trabalhadores, como ocorre nos países desenvolvidos. A política de educação profissional é, portanto, tarefa que exige a colaboração de múltiplas instâncias do Poder Público e da sociedade civil.

As metas do Plano Nacional de Educação estão voltadas para a implantação de uma nova educação profissional no País e para a integração das iniciativas. Têm como objetivo central generalizar as oportunidades de formação para o trabalho, de treinamentos, mencionando, de forma especial, o trabalhador rural.

### 7.3 Objetivos e Metas<sup>7</sup>

1. Estabelecer, dentro de dois anos, um sistema integrado de informações, em parceria com agências governamentais e instituições privadas, que oriente a política educacional para satisfazer as necessidades de formação inicial e continuada da força de trabalho.\*

2. Estabelecer a permanente revisão e adequação às exigências de uma política de desenvolvimento nacional e regional, dos cursos básicos, técnicos e superiores da educação profissional, observadas as ofertas do mercado de trabalho, em colaboração com empresários e trabalhadores nas próprias escolas e em todos os níveis de governo.

3. Mobilizar, articular e aumentar a capacidade instalada na rede de instituições de educação profissional, de modo a triplicar, a cada cinco anos, a oferta de cursos básicos destinados a atender à população que está sendo excluída do mercado de trabalho, sempre associados à educação básica, sem prejuízo de que sua oferta seja conjugada com ações para elevação da escolaridade.\*\*

4. Integrar a oferta de cursos básicos profissionais, sempre que possível, com a oferta de programas que permitam aos alunos que não concluíram o ensino fundamental obter formação equivalente.\*\*

5. Mobilizar, articular e ampliar a capacidade instalada na rede de instituições de educação profissional, de modo a triplicar, a cada cinco anos, a oferta de formação de nível técnico aos alunos nelas matriculados ou egressos do ensino médio.\*\*

6. Mobilizar, articular e ampliar a capacidade instalada na rede de instituições de educação profissional, de modo a triplicar, a cada cinco anos, a oferta de educação profissional permanente para a população em idade produtiva e que precisa se readaptar às novas exigências e perspectivas do mercado de trabalho.\*\*

7. Modificar, dentro de um ano, as normas atuais que regulamentam a formação de pessoal docente para essa modalidade de ensino, de forma a aproveitar e valorizar a experiência profissional dos formadores.\*

---

<sup>7</sup>A iniciativa para cumprimento deste Objetivo/Meta depende da iniciativa da União.  
<sup>\*\*</sup>É exigida a colaboração da União.

8. Estabelecer, com a colaboração entre o Ministério da Educação, o Ministério do Trabalho, as universidades, os CEFETs, as escolas técnicas de nível superior, os serviços nacionais de aprendizagem e a iniciativa privada, programas de formação de formadores para a educação tecnológica e formação profissional.\*\*

9. Transformar, gradativamente, unidades da rede de educação técnica federal em centros públicos de educação profissional e garantir, até o final da década, que pelo menos um desses centros em cada unidade federada possa servir como centro de referência para toda a rede de educação profissional, notadamente em matéria de formação de formadores e desenvolvimento metodológico.\*

10. Estabelecer parcerias entre os sistemas federal, estaduais e municipais e a iniciativa privada, para ampliar e incentivar a oferta de educação profissional.\*\*

11. Incentivar, por meio de recursos públicos e privados, a produção de programas de educação a distância que ampliem as possibilidades de educação profissional permanente para toda a população economicamente ativa.\*

12. Reorganizar a rede de escolas agrotécnicas, de forma a garantir que cumpram o papel de oferecer educação profissional específica e permanente para a população rural, levando em conta seu nível de escolarização e as peculiaridades e potencialidades da atividade agrícola na região.\*

13. Estabelecer junto às escolas agrotécnicas e em colaboração com o Ministério da Agricultura cursos básicos para agricultores, voltados para a melhoria do nível técnico das práticas agrícolas e da preservação ambiental, dentro da perspectiva do desenvolvimento auto-sustentável.\*

14. Estimular permanentemente o uso das estruturas públicas e privadas não só para os cursos regulares, mas também para o treinamento e retreinamento de trabalhadores com vistas a inseri-los no mercado de trabalho com mais condições de competitividade e produtividade, possibilitando a elevação de seu nível educacional, técnico e de renda.

15. Observar as metas estabelecidas nos demais capítulos referentes à educação tecnológica e formação profissional.

## 8. EDUCAÇÃO ESPECIAL

### 8.1 Diagnóstico

A Constituição Federal estabelece o direito de as pessoas com necessidades especiais receberem educação preferencialmente na rede regular de ensino (art. 208, III). A diretriz atual é a da plena integração dessas pessoas em todas as áreas da sociedade. Trata-se, portanto, de duas questões - o direito à educação, comum a todas as pessoas, e o direito de receber essa educação sempre que possível junto com as demais pessoas nas escolas "regulares".

A legislação, no entanto, é sábia em determinar preferência para essa modalidade de atendimento educacional, ressaltando os casos de excepcionalidade em que as necessidades do educando exigem outras formas de atendimento. As políticas recentes do setor têm indicado três situações possíveis para a organização do atendimento: participação nas classes comuns, de recursos, sala especial e escola especial. Todas as possibilidades têm por objetivo a oferta de educação de qualidade.

---

<sup>7</sup> A iniciativa para cumprimento deste Objetivo/Meta depende da iniciativa da União.  
<sup>\*\*</sup> É exigida a colaboração da União.

Diante dessa política, como está a educação especial brasileira?

O conhecimento da realidade é ainda bastante precário, porque não dispomos de estatísticas completas nem sobre o número de pessoas com necessidades especiais nem sobre o atendimento. Somente a partir do ano 2000 o Censo Demográfico fornecerá dados mais precisos, que permitirão análises mais profundas da realidade.

A Organização Mundial de Saúde estima que em torno de 10% da população têm necessidades especiais. Estas podem ser de diversas ordens – visuais, auditivas, físicas, mentais, múltiplas, distúrbios de conduta e também superdotação ou altas habilidades. Se essa estimativa se aplicar também no Brasil, teremos cerca de 15 milhões de pessoas com necessidades especiais. Os números de matrícula nos estabelecimentos escolares são tão baixos que não permitem qualquer confronto com aquele contingente. Em 1998, havia 293.403 alunos, distribuídos da seguinte forma: 58% com problemas mentais; 13,8%, com deficiências múltiplas; 12%, com problemas de audição; 3,1% de visão; 4,5%, com problemas físicos; 2,4%, de conduta. Apenas 0,3% com altas habilidades ou eram superdotados e 5,9% recebiam "outro tipo de atendimento" (Sinopse Estatística da Educação Básica/Censo Escolar 1998, do MEC/INEP).

Dos 5.507 Municípios brasileiros, 59,1% não ofereciam educação especial em 1998. As diferenças regionais são grandes. No Nordeste, a ausência dessa modalidade acontece em 78,3% dos Municípios, destacando-se Rio Grande do Norte, com apenas 9,6% dos seus Municípios apresentando dados de atendimento. Na região Sul, 58,1% dos Municípios ofereciam educação especial, sendo o Paraná o de mais alto percentual (83,2%). No Centro-Oeste, Mato Grosso do Sul tinha atendimento em 76,6% dos seus Municípios. Espírito Santo é o Estado com o mais alto percentual de Municípios que oferecem educação especial (83,1%).

Entre as esferas administrativas, 48,2% dos estabelecimentos de educação especial em 1998 eram estaduais; 26,8%, municipais; 24,8%, particulares e 0,2%, federais. Como os estabelecimentos são de diferentes tamanhos, as matrículas apresentam alguma variação nessa distribuição: 53,1% são da iniciativa privada; 31,3%, estaduais; 15,2%, municipais e 0,3%, federais. Nota-se que o atendimento particular, nele incluído o oferecido por entidades filantrópicas, é responsável por quase metade de toda a educação especial no País. Dadas as discrepâncias regionais e a insignificante atuação federal, há necessidade de uma atuação mais incisiva da União nessa área.

Segundo dados de 1998, apenas 14% desses estabelecimentos possuíam instalação sanitária para alunos com necessidades especiais, que atendiam a 31% das matrículas. A região Norte é a menos servida nesse particular, pois o percentual dos estabelecimentos com aquele requisito baixa para 6%. Os dados não informam sobre outras facilidades como rampas e corrimãos... A eliminação das barreiras arquitetônicas nas escolas é uma condição importante para a integração dessas pessoas no ensino regular, constituindo uma meta necessária na década da educação. Outro elemento fundamental é o material didático-pedagógico adequado, conforme as necessidades específicas dos alunos. Inexistência, insuficiência, inadequação e precariedades podem ser constatadas em muitos centros de atendimento a essa clientela.

Em relação à qualificação dos profissionais de magistério, a situação é bastante boa: apenas 3,2% dos professores (melhor dito, das funções docentes), em 1998, possuíam o ensino fundamental, completo ou incompleto, como formação máxima. Eram formados em nível médio 51% e, em nível superior, 45,7%. Os sistemas de ensino costumam oferecer cursos de preparação para os professores que atuam em escolas especiais, por isso 73% deles fizeram curso específico. Mas, considerando a diretriz da integração, ou seja, de que, sempre que possível, as crianças, jovens e adultos especiais sejam atendidos em escolas

regulares, a necessidade de preparação do corpo docente, e do corpo técnico e administrativo das escolas aumenta enormemente. Em princípio, todos os professores deveriam ter conhecimento da educação de alunos especiais.

Observando as modalidades de atendimento educacional, segundo os dados de 1997, predominam as "classes especiais", nas quais estão 38% das turmas atendidas. 13,7% delas estão em "salas de recursos" e 12,2% em "oficinas pedagógicas". Apenas 5% das turmas estão em "classes comuns com apoio pedagógico" e 6% são de "educação precoce". Em "outras modalidades" são atendidas 25% das turmas de educação especial. Comparando o atendimento público com o particular, verifica-se que este dá preferência à educação precoce, a oficinas pedagógicas e a outras modalidades não especificadas no Informe, enquanto aquele dá prioridade às classes especiais e classes comuns com apoio pedagógico. As informações de 1998 estabelecem outra classificação, chamando a atenção que 62% do atendimento registrado está localizado em escolas especializadas, o que reflete a necessidade de um compromisso maior da escola comum com o atendimento do aluno especial.

O atendimento por nível de ensino, em 1998, apresenta o seguinte quadro: 87.607 crianças na educação infantil; 132.685, no ensino fundamental; 1.705, no ensino médio; 7.258 na educação de jovens e adultos. São informados como "outros" 64.148 atendimentos. Não há dados sobre o atendimento do aluno com necessidades especiais na educação superior. O particular está muito à frente na educação infantil especial (64%) e o estadual, nos níveis fundamental e médio (52 e 49%, respectivamente), mas o municipal vem crescendo sensivelmente no atendimento em nível fundamental.

As tendências recentes dos sistemas de ensino são as seguintes:

- . integração/inclusão do aluno com necessidades especiais no sistema regular de ensino e, se isto não for possível em função das necessidades do educando, realizar o atendimento em classes e escolas especializadas;
- . ampliação do regulamento das escolas especiais para prestarem apoio e orientação aos programas de integração, além do atendimento específico;
- . melhoria da qualificação dos professores do ensino fundamental para essa clientela;
- . expansão da oferta dos cursos de formação/especialização pelas universidades e escolas normais.

Apesar do crescimento das matrículas, o déficit é muito grande e constitui um desafio imenso para os sistemas de ensino, pois diversas ações devem ser realizadas ao mesmo tempo. Entre elas, destacam-se a sensibilização dos demais alunos e da comunidade em geral para a integração, as adaptações curriculares, a qualificação dos professores para o atendimento nas escolas regulares e a especialização dos professores para o atendimento nas novas escolas especiais, produção de livros e materiais pedagógicos adequados para as diferentes necessidades, adaptação das escolas para que os alunos especiais possam nelas transitar, oferta de transporte escolar adaptado, etc.

Mas o grande avanço que a década da educação deveria produzir será a construção de uma escola inclusiva, que garanta o atendimento à diversidade humana.

## 8.2 Diretrizes

A educação especial se destina às pessoas com necessidades especiais no campo da aprendizagem, originadas quer de deficiência física, sensorial, mental ou múltipla, quer de características como altas habilidades, superdotação ou talentos.

A integração dessas pessoas no sistema de ensino regular é uma diretriz constitucional (art. 208, III), fazendo parte da política governamental há pelo menos uma década. Mas, apesar desse relativamente longo período, tal diretriz ainda não produziu a mudança necessária na realidade escolar, de sorte que todas as crianças, jovens e adultos com necessidades especiais sejam atendidos em escolas regulares, sempre que for recomendado pela avaliação de suas condições pessoais. Uma política explícita e vigorosa de acesso à educação, de responsabilidade da União, dos Estados e Distrito Federal e dos Municípios, é uma condição para que às pessoas especiais sejam assegurados seus direitos à educação. Tal política abrange: o *âmbito social*, do reconhecimento das crianças, jovens e adultos especiais como cidadãos e de seu direito de estarem integrados na sociedade o mais plenamente possível; e o *âmbito educacional*, tanto nos aspectos administrativos (adequação do espaço escolar, de seus equipamentos e materiais pedagógicos), quanto na qualificação dos professores e demais profissionais envolvidos. O ambiente escolar como um todo deve ser sensibilizado para uma perfeita integração. Propõe-se uma escola integradora, inclusiva, aberta à diversidade dos alunos, no que a participação da comunidade é fator essencial. Quanto às escolas especiais, a política de inclusão as reorienta para prestarem apoio aos programas de integração.

A educação especial, como modalidade de educação escolar, terá que ser promovida sistematicamente nos diferentes níveis de ensino. A garantia de vagas no ensino regular para os diversos graus e tipos de deficiência é uma medida importante.

Entre outras características dessa política, são importantes a flexibilidade e a diversidade, quer porque o espectro das necessidades especiais é variado, quer porque as realidades são bastante diversificadas no País.

A União tem um papel essencial e insubstituível no planejamento e direcionamento da expansão do atendimento, uma vez que as desigualdades regionais na oferta educacional atestam uma enorme disparidade nas possibilidades de acesso à escola por parte dessa população especial. O apoio da União é mais urgente e será mais necessário onde se verificam os maiores déficits de atendimento.

Quanto mais cedo se der a intervenção educacional, mais eficaz ela se tornará no decorrer dos anos, produzindo efeitos mais profundos sobre o desenvolvimento das crianças. Por isso, o atendimento deve começar precocemente, inclusive como forma preventiva. Na hipótese de não ser possível o atendimento durante a educação infantil, há que se detectarem as deficiências, como as visuais e auditivas, que podem dificultar a aprendizagem escolar, quando a criança ingressa no ensino fundamental. Existem testes simples, que podem ser aplicados pelos professores, para a identificação desses problemas e seu adequado tratamento. Em relação às crianças com altas habilidades (superdotadas ou talentosas), a identificação levará em conta o contexto sócio-econômico e cultural e será feita por meio de observação sistemática do comportamento e do desempenho do aluno, com vistas a verificar a intensidade, a frequência e a consistência dos traços, ao longo de seu desenvolvimento.

Considerando as questões envolvidas no desenvolvimento e na aprendizagem das crianças, jovens e adultos com necessidades especiais, a articulação e a cooperação entre os setores de educação, saúde e assistência é fundamental e potencializa a ação de cada um deles. Como é sabido, o atendimento não se limita à área educacional, mas envolve especialistas sobretudo da área da saúde e da psicologia e depende da colaboração de diferentes órgãos do Poder Público, em particular os vinculados à saúde, assistência e promoção social, inclusive em termos de recursos. É medida racional que se evite a duplicação de recursos através da articulação daqueles setores desde a fase de diagnóstico de déficits sensoriais até as terapias específicas. Para a população de baixa renda, há ainda necessidade de ampliar, com a colaboração dos Ministérios da Saúde e da Previdência, órgãos oficiais e entidades não-governamentais de assistência social, os atuais programas para oferecimento de órteses e próteses de diferentes tipos. O Programa de



Renda Mínima Associado a Ações Sócio-educativas (Lei n.9.533/97) estendido a essa clientela, pode ser um importante meio de garantir-lhe o acesso e à freqüência à escola.

A formação de recursos humanos com capacidade de oferecer o atendimento aos educandos especiais nas creches, pré-escolas, centros de educação infantil, escolas regulares de ensino fundamental, médio e superior, bem como em instituições especializadas e outras instituições é uma prioridade para o Plano Nacional de Educação. Não há como ter uma escola regular eficaz quanto ao desenvolvimento e aprendizagem dos educandos especiais sem que seus professores, demais técnicos, pessoal administrativo e auxiliar sejam preparados para atendê-los adequadamente. As classes especiais, situadas nas escolas "regulares", destinadas aos alunos parcialmente integrados, precisam contar com professores especializados e material pedagógico adequado.

As escolas especiais devem ser enfatizadas quando as necessidades dos alunos assim o indicarem. Quando esse tipo de instituição não puder ser criado nos Municípios menores e mais pobres, recomenda-se a celebração de convênios intermunicipais e com organizações não-governamentais, para garantir o atendimento da clientela.

Certas organizações da sociedade civil, de natureza filantrópica, que envolvem os pais de crianças especiais, têm, historicamente, sido um exemplo de compromisso e de eficiência no atendimento educacional dessa clientela, notadamente na etapa da educação infantil. Longe de diminuir a responsabilidade do Poder Público para com a educação especial, o apoio do governo a tais organizações visa tanto à continuidade de sua colaboração quanto à maior eficiência por contar com a participação dos pais nessa tarefa. Justifica-se, portanto, o apoio do governo a essas instituições como parceiras no processo educacional dos educandos com necessidades especiais.

Requer-se um esforço determinado das autoridades educacionais para valorizar a permanência dos alunos nas classes regulares, eliminando a nociva prática de encaminhamento para classes especiais daqueles que apresentam dificuldades comuns de aprendizagem, problemas de dispersão de atenção ou de disciplina. A esses deve ser dado maior apoio pedagógico nas suas próprias classes, e não separá-los como se precisassem de atendimento especial.

Considerando que o aluno especial pode ser também da escola regular, os recursos devem, também, estar previstos no ensino fundamental. Entretanto, tendo em vista as especificidades dessa modalidade de educação e a necessidade de promover a ampliação do atendimento, recomenda-se reservar-lhe uma parcela equivalente a 5 ou 6% dos recursos vinculados à manutenção e desenvolvimento do ensino.

### 8.3 Objetivos e Metas<sup>8</sup>

1. Organizar, em todos os Municípios e em parceria com as áreas de saúde e assistência, programas destinados a ampliar a oferta da estimulação precoce (interação educativa adequada) para as crianças com necessidades educacionais especiais, em instituições especializadas ou regulares de educação infantil, especialmente creches. \*\*

2. Generalizar, em cinco anos, como parte dos programas de formação em serviço, a oferta de cursos sobre o atendimento básico a educandos especiais, para os professores em exercício na educação infantil e no ensino fundamental, utilizando inclusive a TV Escola e outros programas de educação a distância.

<sup>8</sup> A iniciativa para cumprimento deste Objetivo/Meta depende da iniciativa da União.  
<sup>\*\*</sup> É exigida a colaboração da União.

3. Garantir a generalização, em cinco anos, da aplicação de testes de acuidade visual e auditiva em todas as instituições de educação infantil e do ensino fundamental, em parceria com a área de saúde, de forma a detectar problemas e oferecer apoio adequado às crianças especiais.

4. Nos primeiros cinco anos de vigência deste plano, redimensionar conforme as necessidades da clientela, incrementando, se necessário, as classes especiais, salas de recursos e outras alternativas pedagógicas recomendadas, de forma a favorecer e apoiar a integração dos educandos com necessidades especiais em classes comuns, fornecendo-lhes o apoio adicional de que precisam.

5. Generalizar, em dez anos, o atendimento dos alunos com necessidades especiais na educação infantil e no ensino fundamental, inclusive através de consórcios entre Municípios, quando necessário, provendo, nestes casos, o transporte escolar.

6. Implantar, em até quatro anos, em cada unidade da Federação, em parceria com as áreas de saúde, assistência social, trabalho e com as organizações da sociedade civil, pelo menos um centro especializado, destinado ao atendimento de pessoas com severa dificuldade de desenvolvimento \*\*

7. Ampliar, até o final da década, o número desses centros, de sorte que as diferentes regiões de cada Estado contem com seus serviços.

8. Tornar disponíveis, dentro de cinco anos, livros didáticos falados, em braille e em caracteres ampliados, para todos os alunos cegos e para os de visão sub-normal do ensino fundamental.\*\*

9. Estabelecer, em cinco anos, em parceria com as áreas de assistência social e cultura e com organizações não-governamentais, redes municipais ou intermunicipais para tornar disponíveis aos alunos cegos e aos de visão sub-normal livros de literatura falados, em braille e em caracteres ampliados.

10. Estabelecer programas para equipar, em cinco anos, as escolas de educação básica e, em dez anos, as de educação superior que atendam educandos surdos e aos de visão sub-normal, com aparelhos de amplificação sonora e outros equipamentos que facilitem a aprendizagem, atendendo-se, prioritariamente, as classes especiais e salas de recursos.\*\*

11. Implantar, em cinco anos, e generalizar em dez anos, o ensino da Língua Brasileira de Sinais para os alunos surdos e, sempre que possível, para seus familiares e para o pessoal da unidade escolar, mediante um programa de formação de monitores, em parceria com organizações não-governamentais. \*\*

12. Em coerência com as metas nº 2, 3 e 4, da educação infantil e metas nº 4.d, 5 e 6, do ensino fundamental:

a) estabelecer, no primeiro ano de vigência deste plano, os padrões mínimos de infra-estrutura das escolas para o recebimento dos alunos especiais;\*\*

b) a partir da vigência dos novos padrões, somente autorizar a construção de prédios escolares, públicos ou privados, em conformidade aos já definidos requisitos de infra-estrutura para atendimento dos alunos especiais;

c) adaptar, em cinco anos, os prédios escolares existentes, segundo aqueles padrões.

---

<sup>8\*</sup> A iniciativa para cumprimento deste Objetivo/Meta depende da iniciativa da União.  
<sup>\*\*</sup> É exigida a colaboração da União.

13. Definir, em conjunto com as entidades da área, nos dois primeiros anos de vigência deste plano, indicadores básicos de qualidade para o funcionamento de instituições de educação especial, públicas e privadas, e generalizar, progressivamente, sua observância. \*\*

14. Ampliar o fornecimento e uso de equipamentos de informática como apoio à aprendizagem do educando com necessidades especiais, inclusive através de parceria com organizações da sociedade civil voltadas para esse tipo de atendimento. \*\*

15. Assegurar, durante a década, transporte escolar com as adaptações necessárias aos alunos que apresentem dificuldade de locomoção. \*\*

16. Assegurar a inclusão, no projeto pedagógico das unidades escolares, do atendimento às necessidades educacionais especiais de seus alunos, definindo os recursos disponíveis e oferecendo formação em serviço aos professores em exercício.

17. Articular as ações de educação especial e estabelecer mecanismos de cooperação com a política de educação para o trabalho, em parceria com organizações governamentais e não-governamentais, para o desenvolvimento de programas de qualificação profissional para alunos especiais, promovendo sua colocação no mercado de trabalho. Definir condições para a terminalidade para os educandos que não puderem atingir níveis superiores de ensino. \*\*

18. Estabelecer cooperação com as áreas de saúde, previdência e assistência social para, no prazo de dez anos, tornar disponíveis órteses e próteses para todos os educandos com deficiências, assim como atendimento especializado de saúde, quando for o caso.

19. Incluir nos currículos de formação de professores, nos níveis médio e superior, conteúdos e disciplinas específicas para a capacitação ao atendimento dos alunos especiais. \*\*

20. Incluir ou ampliar, especialmente nas universidades públicas, habilitação específica, em níveis de graduação e pós-graduação, para formar pessoal especializado em educação especial, garantindo, em cinco anos, pelo menos um curso desse tipo em cada unidade da Federação. \*\*

21. Introduzir, dentro de três anos a contar da vigência deste plano, conteúdos disciplinares referentes aos educandos com necessidades especiais nos cursos que formam profissionais em áreas relevantes para o atendimento dessas necessidades, como Medicina, Enfermagem e Arquitetura, entre outras. \*\*

22. Incentivar, durante a década, a realização de estudos e pesquisas, especialmente pelas instituições de ensino superior, sobre as diversas áreas relacionadas aos alunos que apresentam necessidades especiais para a aprendizagem. \*\*

23. Aumentar os recursos destinados à educação especial, a fim de atingir, em dez anos, o mínimo equivalente a 5% dos recursos vinculados à manutenção e desenvolvimento do ensino, contando, para tanto, com as parcerias com as áreas de saúde, assistência social, trabalho e previdência, nas ações referidas nas metas nº 6, 9, 11, 14, 17 e 18. \*\*

24. No prazo de três anos a contar da vigência deste plano, organizar e pôr em funcionamento em todos os sistemas de ensino um setor responsável pela educação especial, bem como pela administração dos recursos orçamentários específicos para o atendimento dessa modalidade, que possa atuar em parceria

---

<sup>8\*</sup> A iniciativa para cumprimento deste Objetivo/Meta depende da iniciativa da União.  
<sup>\*\*</sup> É exigida a colaboração da União.

com os setores de saúde, assistência social, trabalho e previdência e com as organizações da sociedade civil.

25. Estabelecer um sistema de informações completas e fidedignas sobre a população a ser atendida pela educação especial, a serem coletadas pelo censo educacional e pelos censos populacionais. \*

26. Implantar gradativamente, a partir do primeiro ano deste plano, programas de atendimento aos alunos com altas habilidades nas áreas artística, intelectual ou psicomotora.

27. Assegurar a continuidade do apoio técnico e financeiro às instituições privadas sem fim lucrativo com atuação exclusiva em educação especial, que realizem atendimento de qualidade, atestado em avaliação conduzida pelo respectivo sistema de ensino.

28. Observar, no que diz respeito a essa modalidade de ensino, as metas pertinentes estabelecidas nos capítulos referentes aos níveis de ensino, à formação de professores e ao financiamento e gestão.

## 9. EDUCAÇÃO INDÍGENA

### 9.1 Diagnóstico

No Brasil, desde o século XVI, a oferta de programas de educação escolar às comunidades indígenas esteve pautada pela catequização, civilização e integração forçada dos índios à sociedade nacional. Dos missionários jesuítas aos positivistas do Serviço de Proteção aos Índios, do ensino catequético ao ensino bilingüe, a tônica foi uma só: negar a diferença, assimilar os índios, fazer com que eles se transformassem em algo diferente do que eram. Nesse processo, a instituição da escola entre grupos indígenas serviu de instrumento de imposição de valores alheios e negação de identidades e culturas diferenciadas.

Só em anos recentes esse quadro começou a mudar. Grupos organizados da sociedade civil passaram a trabalhar junto com comunidades indígenas, buscando alternativas à submissão desses grupos, como a garantia de seus territórios e formas menos violentas de relacionamento e convivência entre essas populações e outros segmentos da sociedade nacional. A escola entre grupos indígenas ganhou, então, um novo significado e um novo sentido, como meio para assegurar o acesso a conhecimentos gerais sem precisar negar as especificidades culturais e a identidade daqueles grupos. Diferentes experiências surgiram em várias regiões do Brasil, construindo projetos educacionais específicos à realidade sociocultural e histórica de determinados grupos indígenas, praticando a interculturalidade e o bilingüismo e adequando-se ao seu projeto de futuro.

O abandono da previsão de desaparecimento físico dos índios e da postura integracionista que buscava assimilar os índios à comunidade nacional, porque os entendia como categoria étnica e social transitória e fadada à extinção, está integrado nas mudanças e inovações garantidas pelo atual texto constitucional e fundamenta-se no reconhecimento da extraordinária capacidade de sobrevivência e mesmo de recuperação demográfica, como se verifica hoje, após séculos de práticas genocidas. As pesquisas mais recentes indicam que existem hoje entre 280.000 e 329.000 índios em terras indígenas, constituindo cerca de 210 grupos distintos. Não há informações sobre os índios urbanizados, e muitos deles preservam suas línguas e tradições.

O tamanho reduzido da população indígena, sua dispersão e heterogeneidade tornam particularmente difícil a implementação de uma política educacional adequada. Por isso mesmo, é de particular importância

---

\*A iniciativa para cumprimento deste Objetivo/Meta depende da iniciativa da União.  
\*\*É exigida a colaboração da União.

o fato de a Constituição Federal ter assegurado o direito das sociedades indígenas a uma educação escolar diferenciada, específica, intercultural e bilíngüe, o que vem sendo regulamentado em vários textos legais. Só dessa forma se poderá assegurar não apenas sua sobrevivência física mas também étnica, resgatando a dívida social que o Brasil acumulou em relação aos habitantes originais do território.

Em que pese a boa vontade de setores de órgãos governamentais, o quadro geral da educação escolar indígena no Brasil, permeado por experiências fragmentadas e descontínuas, é regionalmente desigual e desarticulado. Há, ainda, muito a ser feito e construído no sentido da universalização da oferta de uma educação escolar de qualidade para os povos indígenas, que venha ao encontro de seus projetos de futuro, de autonomia e que garanta a sua inclusão no universo dos programas governamentais que buscam a satisfação das necessidades básicas de aprendizagem, nos termos da Declaração Mundial sobre Educação para Todos.

A transferência da responsabilidade pela educação indígena da Fundação Nacional do Índio para o Ministério da Educação não representou apenas uma mudança do órgão federal gerenciador do processo. Representou também uma mudança em termos de execução: se antes as escolas indígenas eram mantidas pela FUNAI (ou por secretarias estaduais e municipais de educação, através de convênios firmados com o órgão indigenista oficial), agora cabe aos Estados assumirem tal tarefa. A estadualização das escolas indígenas e, em alguns casos, sua municipalização ocorreram sem a criação de mecanismos que assegurassem uma certa uniformidade de ações que garantissem a especificidade destas escolas. A estadualização assim conduzida não representou um processo de instituição de parcerias entre órgãos governamentais e entidades ou organizações da sociedade civil, compartilhando uma mesma concepção sobre o processo educativo a ser oferecido para as comunidades indígenas, mas sim uma simples transferência de atribuições e responsabilidades. Com a transferência de responsabilidades da FUNAI para o MEC, e deste para as secretarias estaduais de educação, criou-se uma situação de acefalia no processo de gerenciamento global da assistência educacional aos povos indígenas.

Não há, hoje, uma clara distribuição de responsabilidades entre a União, os Estados e os Municípios, o que dificulta a implementação de uma política nacional que assegure a especificidade do modelo de educação intercultural e bilíngüe às comunidades indígenas.

Há também a necessidade de regularizar juridicamente as escolas indígenas, contemplando as experiências bem sucedidas em curso e reorientando outras para que elaborem regimentos, calendários, currículos, materiais didático-pedagógicos e conteúdos programáticos adaptados às particularidades étno-culturais e lingüísticas próprias a cada povo indígena.

## 9.2 Diretrizes

A Constituição Federal assegura às comunidades indígenas a utilização de suas línguas maternas e processos próprios de aprendizagem.

A coordenação das ações escolares de educação indígena está, hoje, sob responsabilidade do Ministério de Educação, cabendo aos Estados e Municípios, a sua execução.

A proposta de uma escola indígena diferenciada, de qualidade, representa uma grande novidade no sistema educacional do País e exige das instituições e órgãos responsáveis a definição de novas dinâmicas, concepções e mecanismos, tanto para que estas escolas sejam de fato incorporadas e beneficiadas por sua inclusão no sistema oficial, quanto para que sejam respeitadas em suas particularidades.

A educação bilíngüe, adequada às peculiaridades culturais dos diferentes grupos, é melhor atendida através de professores índios. É preciso reconhecer que a formação inicial e continuada dos próprios

índios, enquanto professores de suas comunidades, deve ocorrer em serviço e concomitantemente à sua própria escolarização. A formação que se contempla deve capacitar os professores para a elaboração de currículos e programas específicos para as escolas indígenas; o ensino bilíngüe, no que se refere à metodologia e ensino de segundas línguas e ao estabelecimento e uso de um sistema ortográfico das línguas maternas; a condução de pesquisas de caráter antropológico visando à sistematização e incorporação dos conhecimentos e saberes tradicionais das sociedades indígenas e à elaboração de materiais didático-pedagógicos, bilíngües ou não, para uso nas escolas instaladas em suas comunidades.

### 9.3 Objetivos e Metas<sup>9</sup>

1. Atribuir aos Estados a responsabilidade legal pela educação indígena, quer diretamente, quer através de delegação de responsabilidades aos seus Municípios, sob a coordenação geral e com o apoio financeiro do Ministério da Educação.\*\*

2. Universalizar imediatamente a adoção das diretrizes para a política nacional de educação escolar indígena e os parâmetros curriculares estabelecidos pelo Conselho Nacional de Educação e pelo Ministério da Educação.\*\*

3. Universalizar, em dez anos, a oferta às comunidades indígenas de programas educacionais equivalentes às quatro primeiras séries do ensino fundamental, respeitando seus modos de vida, suas visões de mundo e as situações sociolingüísticas específicas por elas vivenciadas.\*\*

4. Ampliar, gradativamente, a oferta de ensino de 5ª a 8ª série à população indígena, quer na própria escola indígena, quer integrando os alunos em classes comuns nas escolas próximas, ao mesmo tempo que se lhes ofereça o atendimento adicional necessário para sua adaptação, a fim de garantir o acesso ao ensino fundamental pleno.\*\*

5. Fortalecer e garantir a consolidação, o aperfeiçoamento e o reconhecimento de experiências de construção de uma educação diferenciada e de qualidade atualmente em curso em áreas indígenas.\*\*

6. Criar, dentro de um ano, a categoria oficial de "escola indígena" para que a especificidade do modelo de educação intercultural e bilíngüe seja assegurada.\*\*

7. Proceder, dentro de dois anos, ao reconhecimento oficial e à regularização legal de todos os estabelecimentos de ensino localizados no interior das terras indígenas e em outras áreas assim como a constituição de um cadastro nacional de escolas indígenas.\*\*

8. Assegurar a autonomia das escolas indígenas, tanto no que se refere ao projeto pedagógico quanto ao uso de recursos financeiros públicos para a manutenção do cotidiano escolar, garantindo a plena participação de cada comunidade indígena nas decisões relativas ao funcionamento da escola.

9. Estabelecer, dentro de um ano, padrões mínimos mais flexíveis de infra-estrutura escolar para esses estabelecimentos, que garantam a adaptação às condições climáticas da região e, sempre que possível, as técnicas de edificação próprias do grupo, de acordo com o uso social e concepções do espaço próprias de cada comunidade indígena, além de condições sanitárias e de higiene.\*\*

10. Estabelecer um programa nacional de colaboração entre a União e os Estados para, dentro de cinco anos, equipar as escolas indígenas com equipamento didático-pedagógico básico, incluindo bibliotecas, videotecas e outros materiais de apoio.\*\*

---

<sup>9</sup> A iniciativa para cumprimento deste Objetivo/Meta depende da iniciativa da União.

\*\*É exigida a colaboração da União.

11. Adaptar programas do Ministério da Educação de auxílio ao desenvolvimento da educação, já existentes, como transporte escolar, livro didático, biblioteca escolar, merenda escolar, TV Escola, de forma a contemplar a especificidade da educação indígena, quer em termos do contingente escolar, quer quanto aos seus objetivos e necessidades, assegurando o fornecimento desses benefícios às escolas.\*\*

12. Fortalecer e ampliar as linhas de financiamento existentes no Ministério da Educação para implementação de programas de educação escolar indígena, a serem executados pelas secretarias estaduais ou municipais de educação, organizações de apoio aos índios, universidades e organizações ou associações indígenas.\*

13. Criar, tanto no Ministério da Educação como nos órgãos estaduais de educação, programas voltados à produção e publicação de materiais didáticos e pedagógicos específicos para os grupos indígenas, incluindo livros, vídeos, dicionários e outros, elaborados por professores indígenas juntamente com os seus alunos e assessores.\*\*

14. Implantar, dentro de um ano, as diretrizes curriculares nacionais e os parâmetros curriculares e universalizar, em cinco anos, a aplicação pelas escolas indígenas na formulação do seu projeto pedagógico.\*

15. Instituir e regulamentar, nos sistemas estaduais de ensino, a profissionalização e reconhecimento público do magistério indígena, com a criação da categoria de professores indígenas como carreira específica do magistério, com concurso de provas e títulos adequados às particularidades lingüísticas e culturais das sociedades indígenas, garantindo a esses professores os mesmos direitos atribuídos aos demais do mesmo sistema de ensino, com níveis de remuneração correspondentes ao seu nível de qualificação profissional.

16. Estabelecer e assegurar a qualidade de programas contínuos de formação sistemática do professorado indígena, especialmente no que diz respeito aos conhecimentos relativos aos processos escolares de ensino-aprendizagem, à alfabetização, à construção coletiva de conhecimentos na escola e à valorização do patrimônio cultural da população atendida.\*\*

17. Formular, em dois anos, um plano para a implementação de programas especiais para a formação de professores indígenas em nível superior, através da colaboração das universidades e de instituições de nível equivalente.

18. Criar, estruturar e fortalecer, dentro do prazo máximo de dois anos, nas secretarias estaduais de educação, setores responsáveis pela educação indígena, com a incumbência de promovê-la, acompanhá-la e gerenciá-la.

19. Implantar, dentro de um ano, cursos de educação profissional, especialmente nas regiões agrárias, visando à auto-sustentação e ao uso da terra de forma equilibrada.

20. Promover, com a colaboração entre a União, os Estados e Municípios e em parceria com as instituições de ensino superior, a produção de programas de formação de professores de educação a distância de nível fundamental e médio.\*\*

21. Promover a correta e ampla informação da população brasileira em geral, sobre as sociedades e culturas indígenas, como meio de combater o desconhecimento, a intolerância e o preconceito em relação a essas populações.

---

\* A iniciativa para cumprimento deste Objetivo/Meta depende da iniciativa da União.  
\*\* É exigida a colaboração da União.

## IV – MAGISTÉRIO DA EDUCAÇÃO BÁSICA

### 10. FORMAÇÃO DOS PROFESSORES E VALORIZAÇÃO DO MAGISTÉRIO

#### 10.1 Diagnóstico

A melhoria da qualidade do ensino, que é um dos objetivos centrais do Plano Nacional de Educação, somente poderá ser alcançada se for promovida, ao mesmo tempo, a valorização do magistério. Sem esta, ficam baldados quaisquer esforços para alcançar as metas estabelecidas em cada um dos níveis e modalidades do ensino. Essa valorização só pode ser obtida por meio de uma política global de magistério, a qual implica, simultaneamente,

- . a formação profissional inicial;
- . as condições de trabalho, salário e carreira;
- . a formação continuada.

A simultaneidade dessas três condições, mais do que uma conclusão lógica, é uma lição extraída da prática. Esforços dos sistemas de ensino e, especificamente, das instituições formadoras em qualificar e formar professores têm se tornado pouco eficazes para produzir a melhoria da qualidade do ensino por meio de formação inicial porque muitos professores se deparam com uma realidade muitas vezes desanimadora. Ano após ano, grande número de professores abandona o magistério devido aos baixos salários e às condições de trabalho nas escolas. Formar mais e melhor os profissionais do magistério é apenas uma parte da tarefa. É preciso criar condições que mantenham o entusiasmo inicial, a dedicação e a confiança nos resultados do trabalho pedagógico. É preciso que os professores possam vislumbrar perspectivas de crescimento profissional e de continuidade de seu processo de formação. Se, de um lado, há que se repensar a própria formação, em vista dos desafios presentes e das novas exigências no campo da educação, que exige profissionais cada vez mais qualificados e permanentemente atualizados, desde a educação infantil até a educação superior (e isso não é uma questão meramente técnica de oferta de maior número de cursos de formação inicial e de cursos de qualificação em serviço) por outro lado é fundamental manter na rede de ensino e com perspectivas de aperfeiçoamento constante os bons profissionais do magistério. Salário digno e carreira de magistério entram, aqui, como componentes essenciais. Avaliação de desempenho também tem importância, nesse contexto.

Em coerência com esse diagnóstico, o Plano Nacional de Educação estabelece diretrizes e metas relativas à melhoria das escolas, quer no tocante aos espaços físicos, à infra-estrutura, aos instrumentos e materiais pedagógicos e de apoio, aos meios tecnológicos, etc., quer no que diz respeito à formulação das propostas pedagógicas, à participação dos profissionais da educação na elaboração do projeto pedagógico da escola e nos conselhos escolares, quer, ainda, quanto à formulação dos planos de carreira e de remuneração do magistério e do pessoal administrativo e de apoio.

As funções docentes em educação básica, em todas as modalidades de ensino, passam de 2 milhões. O número de professores é menor, considerando que o mesmo docente pode estar atuando em mais de um nível e/ou modalidade de ensino e em mais de um estabelecimento, sendo, nesse caso, contado mais de uma vez. As funções docentes estão assim distribuídas, segundo os dados de 1998 (MEC/INEP/SEEC):



Educação infantil: 219.593

Classes de alfabetização: 46.126

Ensino fundamental: 1.439.064

Ensino médio: 365.874

Educação especial: 37.356

Educação de jovens e adultos: 103.051

A análise da distribuição das funções docentes por nível de formação e níveis escolares em que atuam somente pode ser feita sobre os dados de 1996, os últimos publicados pelo MEC/INEP/SEEC, conforme se vê a seguir:

**Tabela 19 - Funções Docentes - distribuição nacional por nível de formação e níveis escolares em que atuam - 1998**

Nível de formação	Níveis e modalidades de atuação						
	Total de funções	Pré-Esc. e Alfabetiz.	1ª à 4ª séries	5ª à 8ª séries	ensino médio	educação especial	jovens e adultos
Ens.Fund.Incompl.	65.968	20.581	44.335	712	18	322	567
Ens.Fund. Completo	80.119	22.043	50.641	5.913	675	847	1.462
Ens. Médio Completo	916.791	174.948	531.256	153.258	38.250	19.079	32.150
Ens. Sup. Completo	1.066.396	48.147	172.715	501.625	326.801	17.108	68.872
<b>Total</b>	<b>2.129.274</b>	<b>265.719</b>	<b>798.947</b>	<b>661.508</b>	<b>365.744</b>	<b>37.356</b>	<b>103.051</b>

Fonte: MEC/INEP: Sinopse Estatística 1996. Nota: O mesmo docente pode atuar em mais de um nível/modalidade de ensino e em mais de um estabelecimento.

Se uma função docente correspondesse a um professor, depreender-se-ia dessa Tabela a seguinte necessidade de qualificação:

Para a *educação infantil*: 29.458 professores que atuam na pré-escola precisam fazer o curso de nível médio, modalidade normal, para atingirem a qualificação mínima permitida. Quanto aos da creche, não há dados. Um levantamento urgente se faz necessário, para dimensionar a demanda e definir a estratégia e os recursos requeridos.

Quanto às *classes de alfabetização*: como serão desfeitas, conforme as diretrizes e metas deste plano, não se trata de qualificar os professores para nelas permanecerem, mas para atuarem no ensino fundamental. São 13.166 professores que possuem formação apenas de ensino fundamental e que deverão cursar pelo menos o ensino médio, modalidade normal.

Para as *4 primeiras séries do ensino fundamental*: 94.976 precisam obter diploma de nível médio, modalidade normal. Considerando o grande aumento do número de matrículas nesse nível de ensino, entre 1996 e 1999, é de supor que a quantidade de professores nessa situação seja bem maior, principalmente se houve admissões sem a qualificação mínima exigida.

Para as *4 últimas séries do ensino fundamental*: 159.883 carecem de formação de nível superior, com licenciatura plena.

Para o *ensino médio*: 44.486 necessitam de formação superior. Chega-se ao número de 58.000, em 1997, calculando-se a partir dos dados disponíveis sobre o percentual dos que atuam nesse nível com curso superior.

As necessidades de qualificação para a *educação especial* e para a *educação de jovens e adultos* são pequenas no que se refere ao nível de formação pois, em ambas as modalidades, 97% dos professores têm nível médio ou superior. A questão principal, nesses dois casos, é a qualificação para a especificidade da tarefa.

Esta exigência, aliás, se aplica também na formação para o magistério na educação infantil, nas séries iniciais e finais do ensino fundamental e no ensino médio. As características psicológicas, sociais e físicas das diferentes faixas etárias carregam modos diversos de encarar os objetos de conhecimento e de aprender. Daí por que não basta ser formado num determinado nível de ensino; é preciso adquirir o conhecimento da especificidade do processo de construção do conhecimento em cada uma daquelas circunstâncias e faixas etárias.

É fundamental que os dados sobre necessidades de qualificação sejam desagregados por Estado, o que deverá ser feito nos planos estaduais, a fim de dimensionar o esforço que em cada um deles deverá ser feito para alcançar o patamar mínimo de formação exigido.

Os dados acima apontam somente para a necessidade atual, isto é, para que o magistério brasileiro que está atuando nos sistemas de ensino possua o nível de formação mínimo estabelecido pela lei. Considerando que este plano fixa metas de expansão e de melhoria da qualidade do ensino, as necessidades de formação crescerão na mesma proporção daquelas metas.

No campo da remuneração, o Fundo de Manutenção e Desenvolvimento do Ensino Fundamental e de Valorização do Magistério está fazendo uma extraordinária mudança naqueles Estados e Municípios onde o professor recebia salários muito baixos, inferiores ao salário mínimo. Devem ser aplicados, obrigatoriamente, pelo menos 60% dos recursos do FUNDEF na remuneração do pessoal de magistério em efetivo exercício de suas atividades no ensino fundamental público (Lei 9.429/96, art. 7º). Nos Estados e Municípios onde o salário já era mais alto do que o possibilitado pelo FUNDEF, não houve melhoria para os professores, antes, dificuldades adicionais para certos Municípios manter o padrão anterior de remuneração. A avaliação do FUNDEF vem apontando as falhas e sugerindo revisões com vistas a solucionar os problemas que vêm ocorrendo. Em alguns lugares, os professores de educação infantil, de jovens e adultos e de ensino médio, ficaram prejudicados. Se os 10% dos mínimos constitucionalmente vinculados à manutenção e desenvolvimento do ensino não postos no FUNDEF forem efetivamente destinados, nos Municípios, à educação infantil e, nos Estados, ao ensino médio, os problemas ficarão em parte minimizados.

Em cumprimento à Lei 9.424/96, estão sendo elaborados ou reformulados os planos de carreira do magistério. Tratando-se de um processo em curso, este plano reforça o propósito através de metas específicas, na expectativa de que isso constitua um importante passo e instrumento na valorização do magistério.

## 10.2 Diretrizes

A qualificação do pessoal docente se apresenta hoje como um dos maiores desafios para o Plano Nacional de Educação, e o Poder Público precisa se dedicar prioritariamente à solução deste problema. A implementação de políticas públicas de formação inicial e continuada dos profissionais da educação é

uma condição e um meio para o avanço científico e tecnológico em nossa sociedade e, portanto, para o desenvolvimento do País, uma vez que a produção do conhecimento e a criação de novas tecnologias dependem do nível e da qualidade da formação das pessoas.

A melhoria da qualidade do ensino, indispensável para assegurar à população brasileira o acesso pleno à cidadania e a inserção nas atividades produtivas que permita a elevação constante do nível de vida, constitui um compromisso da Nação. Este compromisso, entretanto, não poderá ser cumprido sem a valorização do magistério, uma vez que os docentes exercem um papel decisivo no processo educacional.

A valorização do magistério implica, pelo menos, os seguintes requisitos:

\* uma formação profissional que assegure o desenvolvimento da pessoa do educador enquanto cidadão e profissional, o domínio dos conhecimentos objeto de trabalho com os alunos e dos métodos pedagógicos que promovam a aprendizagem;

\* um sistema de educação continuada que permita ao professor um crescimento constante de seu domínio sobre a cultura letrada, dentro de uma visão crítica e da perspectiva de um novo humanismo;

\* jornada de trabalho organizada de acordo com a jornada dos alunos, concentrada num único estabelecimento de ensino e que inclua o tempo necessário para as atividades complementares ao trabalho em sala de aula;

\* salário condigno, competitivo, no mercado de trabalho, com outras ocupações que requerem nível equivalente de formação;

\* compromisso social e político do magistério.

Os quatro primeiros precisam ser supridos pelos sistemas de ensino. O quinto depende dos próprios professores: o compromisso com a aprendizagem dos alunos, o respeito a que têm direito como cidadãos em formação, interesse pelo trabalho e participação no trabalho de equipe, na escola. Assim, a valorização do magistério depende, pelo lado do Poder Público, da garantia de condições adequadas de formação, de trabalho e de remuneração e, pelo lado dos profissionais do magistério, do bom desempenho na atividade. Dessa forma, há que se prever na carreira sistemas de ingresso, promoção e afastamentos periódicos para estudos que levem em conta as condições de trabalho e de formação continuada e a avaliação do desempenho dos professores.

Na *formação inicial* é preciso superar a histórica dicotomia entre teoria e prática e o divórcio entre a formação pedagógica e a formação no campo dos conhecimentos específicos que serão trabalhados na sala de aula.

A *formação continuada* assume particular importância, em decorrência do avanço científico e tecnológico e de exigência de um nível de conhecimentos sempre mais amplos e profundos na sociedade moderna. Este Plano, portanto, deverá dar especial atenção à formação permanente (em serviço) dos profissionais da educação.

Quanto à remuneração, é indispensável que níveis mais elevados correspondam a exigências maiores de qualificação profissional e de desempenho.

Este plano estabelece as seguintes diretrizes para a formação dos profissionais da educação e sua valorização:

Os cursos de formação deverão obedecer, em quaisquer de seus níveis e modalidades, aos seguintes princípios:

a) sólida formação teórica nos conteúdos específicos a serem ensinados na Educação Básica, bem como nos conteúdos especificamente pedagógicos;

b) ampla formação cultural;

c) atividade docente como foco formativo;

d) contato com a realidade escolar desde o início até o final do curso, integrando a teoria à prática pedagógica;

e) pesquisa como princípio formativo;

f) domínio das novas tecnologias de comunicação e da informação e capacidade para integrá-las à prática do magistério;

g) análise dos temas atuais da sociedade, da cultura e da economia;

h) inclusão das questões relativas à educação dos alunos com necessidades especiais e das questões de gênero e de etnia nos programas de formação;

i) trabalho coletivo interdisciplinar;

j) vivência, durante o curso, de formas de gestão democrática do ensino;

k) desenvolvimento do compromisso social e político do magistério; e

l) conhecimento e aplicação das diretrizes curriculares nacionais dos níveis e modalidades da educação básica.

A formação inicial dos profissionais da educação básica deve ser responsabilidade principalmente das instituições de ensino superior, nos termos do art. 62 da LDB, onde as funções de pesquisa, ensino e extensão e a relação entre teoria e prática podem garantir o patamar de qualidade social, política e pedagógica que se considera necessário. As instituições de formação em nível médio (modalidade Normal), que oferecem a formação admitida para atuação na educação infantil e nas quatro primeiras séries do ensino fundamental formam os profissionais.

A formação continuada do magistério é parte essencial da estratégia de melhoria permanente da qualidade da educação, e visará à abertura de novos horizontes na atuação profissional. Quando feita na modalidade de educação a distância, sua realização incluirá sempre uma parte presencial, constituída, entre outras formas, de encontros coletivos, organizados a partir das necessidades expressas pelos professores. Essa formação terá como finalidade a reflexão sobre a prática educacional e a busca de seu aperfeiçoamento técnico, ético e político.

A formação continuada dos profissionais da educação pública deverá ser garantida pelas secretarias estaduais e municipais de educação, cuja atuação incluirá a coordenação, o financiamento e a manutenção

dos programas como ação permanente e a busca de parceria com universidades e instituições de ensino superior. Aquela relativa aos professores que atuam na esfera privada será de responsabilidade das respectivas instituições.

A educação escolar não se reduz à sala de aula e se viabiliza pela ação articulada entre todos os agentes educativos - docentes, técnicos, funcionários administrativos e de apoio que atuam na escola. Por essa razão, a formação dos profissionais para as áreas técnicas e administrativas deve esmerar-se em oferecer a mesma qualidade dos cursos para o magistério.

O ensino fundamental nas comunidades indígenas, segundo o preceito constitucional, deverá ser oferecido também nas suas línguas maternas e processos próprios de aprendizagem, para o que será necessário formar professores dessas mesmas comunidades.

### 10.3 Objetivos e Metas<sup>10</sup>

1. Garantir a implantação, já a partir do primeiro ano deste plano, dos planos de carreira para o magistério, elaborados e aprovados de acordo com as determinações da Lei nº. 9.424/96 e a criação de novos planos, no caso de os antigos ainda não terem sido reformulados segundo aquela lei. Garantir, igualmente, os novos níveis de remuneração em todos os sistemas de ensino, com piso salarial próprio, de acordo com as diretrizes estabelecidas pelo Conselho Nacional de Educação, assegurando a promoção por mérito.\*\*

2. Implementar, gradualmente, uma jornada de trabalho de tempo integral, quando conveniente, cumprida em um único estabelecimento escolar.

3. Destinar entre 20 e 25% da carga horária dos professores para preparação de aulas, avaliações e reuniões pedagógicas.

#### 4. (VETADO)

5. Identificar e mapear, a partir do primeiro ano deste plano, os professores em exercício em todo o território nacional, que não possuem, no mínimo, a habilitação de nível médio para o magistério, de modo a elaborar-se, em dois anos, o diagnóstico da demanda de habilitação de professores leigos e organizar-se, em todos os sistemas de ensino, programas de formação de professores, possibilitando-lhes a formação exigida pela Lei de Diretrizes e Bases da Educação Nacional, em seu art. 87.

6. Nos Municípios onde a necessidade de novos professores é elevada e é grande o número de professores leigos, identificar e mapear, já no primeiro ano deste PNE, portadores de diplomas de licenciatura e de habilitação de nível médio para o magistério, que se encontrem fora do sistema de ensino, com vistas a seu possível aproveitamento.

7. A partir da entrada em vigor deste PNE, somente admitir professores e demais profissionais de educação que possuam as qualificações mínimas exigidas no art. 62 da Lei de Diretrizes e Bases da Educação.

8. Estabelecer, dentro de um ano, diretrizes e parâmetros curriculares para os cursos superiores de formação de professores e de profissionais da educação para os diferentes níveis e modalidades de ensino.

---

<sup>10</sup> A iniciativa para cumprimento deste Objetivo/Meta depende da iniciativa da União.  
\*\*É exigida a colaboração da União.

9. Definir diretrizes e estabelecer padrões nacionais para orientar os processo de credenciamento das instituições formadoras, bem como a certificação, o desenvolvimento das competências profissionais e a avaliação da formação inicial e continuada dos professores.

10. Onde ainda não existam condições para formação em nível superior de todos os profissionais necessários para o atendimento das necessidades do ensino, estabelecer cursos de nível médio, em instituições específicas, que observem os princípios definidos na diretriz nº 1 e preparem pessoal qualificado para a educação infantil, para a educação de jovens e adultos e para as séries iniciais do ensino fundamental, prevendo a continuidade dos estudos desses profissionais em nível superior.\*\*

11. Nos concursos de provas e títulos para provimento dos cargos de professor para a educação indígena, incluir requisitos referentes às particularidades culturais, especialmente lingüísticas, dos grupos indígenas.\*\*

12. Ampliar, a partir da colaboração da União, dos Estados e dos Municípios, os programas de formação em serviço que assegurem a todos os professores a possibilidade de adquirir a qualificação mínima exigida pela Lei de Diretrizes e Bases da Educação Nacional, observando as diretrizes e os parâmetros curriculares.\*\*

13. Desenvolver programas de educação a distância que possam ser utilizados também em cursos semi-presenciais modulares, de forma a tornar possível o cumprimento da meta anterior.\*\*

14. Generalizar, nas instituições de ensino superior públicas, cursos regulares noturnos e cursos modulares de licenciatura plena que facilitem o acesso dos docentes em exercício à formação nesse nível de ensino.\*\*

15. Incentivar as universidades e demais instituições formadoras a oferecer no interior dos Estados, cursos de formação de professores, no mesmo padrão dos cursos oferecidos na sede, de modo a atender à demanda local e regional por profissionais do magistério graduados em nível superior.\*\*

16. Promover, nas instituições públicas de nível superior, a oferta, na sede ou fora dela, de cursos de especialização voltados para a formação de pessoal para as diferentes áreas de ensino e, em particular, para a educação especial, a gestão escolar, a formação de jovens e adultos e a educação infantil.\*\*

17. Garantir que, no prazo de 5 anos, todos os professores em exercício na educação infantil e nas quatro primeiras séries do ensino fundamental, inclusive nas modalidades de educação especial e de jovens e adultos, possuam, no mínimo, habilitação de nível médio (modalidade normal), específica e adequada às características e necessidades de aprendizagem dos alunos.

18. Garantir, por meio de um programa conjunto da União, dos Estados e Municípios, que, no prazo de dez anos, 70% dos professores de educação infantil e de ensino fundamental (em todas as modalidades) possuam formação específica de nível superior, de licenciatura plena em instituições qualificadas.\*\*

19. Garantir que, no prazo de dez anos, todos os professores de ensino médio possuam formação específica de nível superior, obtida em curso de licenciatura plena nas áreas de conhecimento em que atuam.

---

<sup>10</sup> A iniciativa para cumprimento deste Objetivo/Meta depende da iniciativa da União.  
\*\*É exigida a colaboração da União.

20. Incluir em quaisquer cursos de formação profissional, de nível médio e superior, conhecimentos sobre educação das pessoas com necessidades especiais, na perspectiva da integração social.

21. Incluir, nos currículos e programas dos cursos de formação de profissionais da educação, temas específicos da história, da cultura, dos conhecimentos, das manifestações artísticas e religiosas do segmento afro-brasileiro, das sociedades indígenas e dos trabalhadores rurais e sua contribuição na sociedade brasileira.

22. Garantir, já no primeiro ano de vigência deste plano, que os sistemas estaduais e municipais de ensino mantenham programas de formação continuada de professores alfabetizadores, contando com a parceria das instituições de ensino superior sediadas nas respectivas áreas geográficas.

23. Ampliar a oferta de cursos de mestrado e doutorado na área educacional e desenvolver a pesquisa neste campo. \*\*

24. Desenvolver programas de pós-graduação e pesquisa em educação como centro irradiador da formação profissional em educação, para todos os níveis e modalidades de ensino.

25. Identificar e mapear, nos sistemas de ensino, as necessidades de formação inicial e continuada do pessoal técnico e administrativo, elaborando e dando início à implementação, no prazo de três anos a partir da vigência deste PNE, de programas de formação.

26. Criar, no prazo de dois anos, cursos profissionalizantes de nível médio destinados à formação de pessoal de apoio para as áreas de administração escolar, multimeios e manutenção de infra-estruturas escolares, inclusive para alimentação escolar e, a médio prazo, para outras áreas que a realidade demonstrar ser necessário.

27. Promover, em ação conjunta da União, dos Estados e dos Municípios, a avaliação periódica da qualidade de atuação dos professores, com base nas diretrizes de que trata a meta nº 8, como subsídio à definição de necessidades e características dos cursos de formação continuada.

28. Observar as metas estabelecidas nos demais capítulos referentes à formação de professores e valorização do magistério.

## V - FINANCIAMENTO E GESTÃO

### 11.1 Diagnóstico

A fixação de um plano de metas exige uma definição de custos assim como a identificação dos recursos atualmente disponíveis e das estratégias para sua ampliação, seja por meio de uma gestão mais eficiente, seja por meio de criação de novas fontes, a partir da constatação da necessidade de maior investimento. Os percentuais constitucionalmente vinculados à manutenção e ao desenvolvimento do ensino devem representar o ponto de partida para a formulação e implementação de metas educacionais. É preciso, entretanto, desfazer alguns enganos. Há uma imagem equivocada de que esta fonte representa valor elevado. A vinculação é realizada em relação às receitas resultantes de impostos, e não à totalidade dos recursos orçamentários. Os recursos de impostos não constituem sequer a totalidade dos recursos tributários ( que incluem taxas e contribuições de melhoria ).O imposto é espécie do gênero tributo. O

---

<sup>10</sup> A iniciativa para cumprimento deste Objetivo/Meta depende da iniciativa da União.  
<sup>\*\*</sup> É exigida a colaboração da União.

orçamento fiscal da União de 1998, por exemplo, equivalia a 325,6 bilhões, sendo o orçamento da seguridade social da ordem de 105 bilhões. A receita vinculada à manutenção e desenvolvimento do ensino, no nível federal, não chegou a 4 bilhões, valor que sequer cobre os gastos com instituições de ensino superior (Tabela 20).

**Tabela 20 - Ministério da Educação - Despesa por Fonte( R\$ milhões)**

Fonte	1995	%	1996	%	1997	1998	%	1999	%
Recursos ordinários	0	0	0	0	977	478	4,4	1.138	10,26
Manutenção e desenvolvimento do ensino – art 212, CF	3.489	38,5	4.788	52,3	3.360	3.831	35,8	3.826	34,5
Salário-Educação	370	4,1	486	5,3	613	619	5,7	738	6,7
Contrib. Social S/ Lucro das Pessoas.Jurídicas	271	3,0	259	2,8	39	161	1,5	529	4,8
Contrib. Social p/Seguridade Social	356	3,9	787	8,6	1.099	0	0	694	6,3
Fundo de Estabilização Fiscal – FEF	3.388	37,4	1.632	17,8	2.440	3.733	34,7	2.152	19,4
Recursos Diretamente arrecadados	575	6,3	530	5,8	495	518	4,8	246	2,2
Recursos de Concessões e Permissões	0	0	0	0	0	496	4,5	0	0
Outros	621	6,8	671	7,4	620	932	13,3	1.762	15,9
<b>Total</b>	<b>9.070</b>	<b>100,0</b>	<b>9.153</b>	<b>100,0</b>	<b>9.643</b>	<b>10.768</b>	<b>100,0</b>	<b>11.085</b>	<b>100,0</b>

Fonte : SIAFI/PRODASEN - Elaboração; COFF/CD

1995 a 1998 - valores liquidados

1999 - Lei Orçamentária

Dada a natureza federativa do Estado brasileiro, a Constituição definiu uma divisão de responsabilidades entre a União, os Estados e os Municípios, estabelecendo ainda a organização dos sistemas de ensino em regime de colaboração. As Tabelas 21 e 22 mostram o retrato dos gastos com educação, somadas todas as esferas administrativas.

**Tabela 21 - Gastos Diretos com Educação das Administrações Públicas – 1997**

Natureza da despesa	Esfera de governo		Municípios	Todas as esferas-consolidado
	União	Estados		
Pessoal e encargos sociais	4.027.842.317	12.275.243.303	7.214.711.927	23.517.797.547
Transferência de Assistência e Previdência	2.413.067.152	2.983.201.731	913.985.248	6.310.254.129
Outras despesas correntes	2.430.273.641	3.067.446.542	3.119.763.513	8.617.483.696
Investimentos	603.634.891	917.226.164	717.058.074	2.237.919.129
Inversões financeiras	152.685.812	12.132.874	2.955.326	167.774.012
<b>Total</b>	<b>9.627.503.814</b>	<b>19.256.250.613</b>	<b>11.968.474.085</b>	<b>40.851.228.512</b>

Fonte: Fecamp - em valores históricos



Tabela 21 - Gastos Diretos com Educação das Administrações Públicas – 1997

Ente federativo	%
UNIÃO	23,6
ESTADOS	47,1
MUNICÍPIOS	29,3

Fonte: Fecamp

Em 1995, antes da aprovação da Emenda Constitucional nº 14, verificavam-se graves distorções. Por exemplo, no Maranhão, na reduzida rede estadual, o gasto médio por aluno era de 343 reais, ao passo que nas redes municipais, responsáveis pela maioria das matrículas o valor aplicado não passava de 88 reais. No extremo oposto, em São Paulo, onde o estado arcava com a maior parte das matrículas do ensino fundamental, o gasto correspondia a 336 reais, enquanto nas redes municipais equivalia a 1.165 reais. O conjunto dos Município do Maranhão e de Alagoas era responsável por dois terços das matrículas e recebia apenas um terço dos recursos. Assim, dois cidadãos do mesmo estado e do mesmo nível de ensino eram tratados de forma absolutamente distinta.

Para corrigir esta situação foi concebido o Fundo de Manutenção e Desenvolvimento do Ensino Fundamental e de Valorização do Magistério, que passou a ser conhecido como FUNDEF. Este é constituído por uma cesta de recursos equivalentes a 15% de alguns impostos do estado (FPE, ICMS, cota do IPI-Exp.) e dos Municípios (FPM, cota do ICMS, cota do IPI-Exp), além da compensação referente às perdas com a desoneração das exportações, decorrentes da Lei Complementar nº 87/96.

Os núcleos da proposta do FUNDEF são: o estabelecimento de um valor mínimo por aluno a ser despendido anualmente (fixado em 315 reais para os anos de 1998 e 1999); a redistribuição dos recursos do fundo, segundo o número de matrículas e a subvinculação de 60% de seu valor para o pagamento de profissionais do magistério em efetivo exercício. Se o fundo, no âmbito de determinado estado não atingir o valor mínimo, a União efetua a complementação. Em 1998 esta foi equivalente a cerca de 435 milhões (Tabela 23). Para o exercício de 1999 a previsão é de que a complementação da União seja de cerca de 610 milhões (Portaria nº 286/99-MF).

Tabela 23 - Origem das Receitas do Fundef – 1998 R\$ Mil

Receita	Valor Distribuído	%
FPM	1.838.315	13,9
FPE	1.638.058	12,4
ICMS	8.759.096	66,3
IPI-Exp.	237.989	1,8
LC 87/96	314.003	2,4
Subtotal	12.787.461	96,8
Complementação da União	434.819	3,2
Total	13.222.280	100,0

Fonte : SIAFI/Tribunal de Contas da União

Além de promover a equidade, o FUNDEF foi o instrumento de uma política que induziu várias outras transformações :

- com a criação de contas únicas e específicas e dos conselhos de acompanhamento e controle social do FUNDEF deu-se mais transparência à gestão. A maior visibilidade dos recursos possibilitou inclusive a identificação de desvios;

- com a obrigatoriedade da apresentação de planos de carreira com exigência de habilitação, deflagrou-se um processo de profissionalização da carreira;

- com a subvinculação ao pagamento dos professores melhoraram os salários e foram novamente atraídos para a carreira professores que ocupavam outras posições no mercado de trabalho;

- a fixação de um critério objetivo do número de matrículas e a natureza contábil do fundo permitiram colocar os recursos onde estão os alunos e eliminar práticas clientelistas;

- diminuiu consideravelmente o número de classes de alfabetização e de alunos maiores de 7 anos na pré-escola, sendo trazidos para o ensino fundamental.

Em 21 dos 26 Estados, verificou-se uma transferência líquida de recursos das redes estaduais para as municipais. É inegável o efeito redistributivo do FUNDEF, sobretudo no Nordeste – onde as redes municipais são responsáveis por cerca de 50% das matrículas. Conforme indica a Tabela 24, dos 5.506 Municípios brasileiros, cerca de 39% (2.159) contavam com um valor por aluno/ano abaixo do valor mínimo nacional de 315 reais.

**Tabela 24 - Efeitos Financeiros do FUNDEF, nos Municípios com gasto abaixo do valor mínimo ( R\$ 315,00) – 1998**

Valor por aluno/ano (R\$1,00)	Municípios		Alunos/97		Valor por aluno/ano		Receita Adicional Bruta (R\$ Milhões)	Variação	
	Número	%	Número	%	Antes do FUNDEF (A)	Com o FUNDEF (B)		Do valor por aluno	% (B/A)
Até 100	308	5,6	1.740.209	14,0	77,8	324,9	429,9	247,0	317
De 100 a 150	613	11,1	2.192.551	17,6	124,2	335,4	463,1	211,2	170
De 150 a 200	474	8,6	2.006.045	16,1	178,4	437,0	518,8	258,6	145
De 200 a 250	370	6,7	1.193.002	9,7	225,7	389,3	195,1	163,5	72
De 250 a 315	394	7,1	1.125.758	9,0	281,3	405,7	140,0	124,3	44
Subtotal	2.159	39,2	8.257.565	66,4	163,7	375,2	1.746,9	211,5	129
Outros Municípios	3.347	60,8	4.178.963	33,6					
Total	5.506	100,0	12.435.528	100,0					

Fonte : MEC/SEADE – Balanço do primeiro ano do FUNDEF

A partir desta redistribuição, o FUNDEF constituiu-se em instrumento fundamental para alcançar a meta prioritária da universalização. De 1997 para 1998, houve um aumento expressivo de 6% nas matrículas, que cresceram de 30.535.072, em 1997, para 32.380.024, em 1998.

É certo que alguns ajustes e aperfeiçoamentos são necessários, como está previsto na própria legislação. Destacam-se as questões de como garantir o financiamento da educação de jovens e adultos,

educação infantil e ensino médio. De toda sorte, qualquer política de financiamento há de partir do FUNDEF, inclusive a eventual criação, no futuro, de um fundo único para toda a educação básica – que não pode ser feito no âmbito deste plano, uma vez que requer alteração na Emenda Constitucional nº 14.

Como apontou Barjas Negri (Financiamento da Educação no Brasil – MEC/INEP,1997), “há uma grande controvérsia sobre o quanto se gasta com educação no Brasil. A partir de 1986 iniciou-se a disseminação de informações que continham grave erro metodológico, ou seja, incluindo-se uma dupla contagem de gastos, sem a devida dedução das transferências intragovernamentais destinadas à educação, do governo federal para os governos estaduais e municipais e dos governos estaduais para os municipais. Isso pode ter elevado indevidamente a estimativa do percentual do PIB, inflacionando os dados da UNESCO” (de 1989, mas que constavam ainda do Anuário Estatístico de 1995).

Para superar esta dificuldade, Negri procurou em criterioso estudo estimar os recursos potencialmente disponíveis, a partir das vinculações. O problema deste método é que capta muito bem o que se deve gastar, mas não o quanto se gasta – dado que só pode ser aferido após a consolidação dos balanços de todos Estados, Municípios e da União. Recentemente, o Instituto de Pesquisa Econômica Aplicada – IPEA calculou em 4,2% os gastos públicos com educação para o ano de 1995. Negri havia chegado, para aquele exercício, ao número de 4,53% de recursos disponíveis.

Observe-se que, embora trabalhe com a execução o IPEA considera os gastos da função educação e cultura, superestimando, portanto os gastos apenas com educação. Dado recente da OCDE indica um gasto público em educação no Brasil equivalente a 5% do PIB (Tabela 25).

Não se devem interpretar estes dados de maneira estática, isto é, os países desenvolvidos que já fizeram um amplo esforço no período pós-guerra estabilizaram seus gastos. Outra é a situação do Brasil, que tem os enormes desafios discutidos neste plano.

Este dado foi informado à OCDE pelo governo brasileiro. Partindo deste dado oficial, a meta estabelecida pelo PL nº 4.173/98, de atingir 6,5% do PIB, incluindo os gastos do setor privado (que Negri estima em 1% do PIB), afigura-se muito modesta. Por outro lado, a meta contida no PL nº 4.155/98, de atingir, apenas no setor público o equivalente a 10% do PIB é muito elevada. Em valores atuais, cada ponto percentual significa cerca de 10 bilhões de reais. Este plano propõe que num prazo de dez anos atinjamos um gasto público equivalente a 7% do PIB, através de aumento contínuo e progressivo de todas as esferas federativas. Este esforço inicial é indispensável. Para tanto é necessário o compromisso do Congresso Nacional, e dos Legislativos subnacionais, que elaborarão os planos plurianuais e orçamentos que vigorarão no período. Com o tempo haveria uma estabilização num patamar menor, na medida em que fosse sendo erradicado o analfabetismo, corrigida a distorção idade-série e aperfeiçoada a gestão.

Tabela 25 - Despesas Públicas em Educação, em relação ao PIB – 1995

PAÍS	% do PIB
AMÉRICA DO NORTE	x
Canadá	5,8
Estados Unidos	5,0
México	4,6
AMÉRICA DO SUL	x
Argentina*	3,4
BRASIL	5,0
Chile*	3,0
Paraguai*	3,1
Uruguai*	2,7
ÁSIA	x
Coréia	3,6
Malásia*	4,9
Tailândia*	3,6
EUROPA	x
Áustria	5,3
Dinamarca	6,5
França	5,8
Noruega	6,8
Portugal	5,4
Espanha	4,8
Suécia	6,6
Reino Unido	4,6

Fonte: Base de dados da OCDE

\*Dados de 1996

Financiamento e gestão estão indissolúvelmente ligados. A transparência da gestão de recursos financeiros e o exercício do controle social permitirão garantir a efetiva aplicação dos recursos destinados à educação. A Lei de Diretrizes e Bases da Educação Nacional facilita amplamente esta tarefa, ao estabelecer, no § 5º do art.69, o repasse automático dos recursos vinculados, ao órgão gestor e ao regulamentar quais as despesas admitidas como gastos com manutenção e desenvolvimento do ensino.

Conforme dispunha o Plano Nacional de Educação para Todos, "a melhoria dos níveis de qualidade do ensino requer a profissionalização tanto das ações do Ministério da Educação e dos demais níveis da administração educativa como a ação nos estabelecimentos de ensino. Essa profissionalização implica a definição de competências específicas e a dotação de novas capacidades humanas, políticas e técnicas, tanto nos níveis centrais como nos descentralizados, tendo como objetivo o desenvolvimento de uma

gestão responsável. A profissionalização requer também a ampliação do leque de diferentes profissões envolvidas na gestão educacional, com o objetivo de aumentar a racionalidade e produtividade."

O governo federal vem atuando de maneira a descentralizar recursos, direcionando-os diretamente às escolas, de modo a fortalecer sua autonomia (Tabela 26). Neste processo foi induzida a formação de Associações de Pais e Mestres ou de Conselhos escolares. Estes aumentaram de 11.643, em 1995, para 54.591 em 1998.

Tabela 26 - Programa Dinheiro na Escola 1995 a 1998 - Atendimento

Ano	Número de escolas*	Número de alunos	Valor em R\$ mil
1995	144.306	28.350.229	229.348
1996	167.760	31.287.583	259.743
1997	106.711	26.672.800	279.428
1998**	129.632	28.857.262	304.337

Fonte: FNDE (Relatório de Atividades e Gerência do Programa)- Mensagem presidencial ao Congresso Nacional/1999

\*a partir de 1997, apenas escolas com mais de 20 alunos

\*\* Dados até julho

## 11.2 Diretrizes

Ao tratar do financiamento da Educação, é preciso reconhecê-la como um *valor em si*, requisito para o exercício pleno da cidadania, para o desenvolvimento humano e para a melhoria da qualidade de vida da população. A Constituição de 1988, sintonizada com os valores jurídicos que emanam dos documentos que incorporam as conquistas de nossa época – tais como a Declaração Universal de Direitos do Homem e a Convenção Internacional sobre os Direitos da Criança –, determinou expressamente que a Educação é um direito de todos e dever do Estado e da família (art. 205,CF), devendo ser assegurada "com absoluta prioridade" à criança e ao adolescente (art. 227, *caput*, CF) pela família, pelo Estado e pela sociedade. Embora a educação tenha outras dimensões relevantes, inclusive a econômica, o fundamento da obrigação do Poder Público de financiá-la é o fato de constituir um *direito*. Assim, a Educação e seu financiamento não serão tratados neste PNE como um problema econômico, mas como um uma questão de cidadania.

Partindo deste enfoque, de nada adiantariam as previsões de dever do Estado, acompanhadas de rigorosas sanções aos agentes públicos em caso de desrespeito a este direito, se não fossem dados os instrumentos para garanti-lo. Daí emerge a primeira diretriz básica para o financiamento da Educação : a *vinculação* constitucional de recursos à manutenção e desenvolvimento do ensino, adotada pela primeira vez pela Constituição de 1934, ressurgindo com a redemocratização em 1946, e, ainda uma vez, no bojo do processo de abertura política, com a aprovação da Emenda Calmon, sendo consolidada pela Constituição de 1988. Nos interregnos em que o princípio da vinculação foi enfraquecido ou suprimido, houve uma drástica redução de gastos na educação – como demonstrou o Senador João Calmon nos debates que precederam a aprovação de sua proposta. O avanço significativo dos indicadores educacionais alcançado na década de 90 apoiou-se na vinculação de recursos, o que permitiu manter níveis razoáveis de investimento na educação pública. Embora encontre ainda alguma resistência em alguns nichos da tecnocracia econômica mais avessos ao social, a vinculação de recursos impõe-se não só pela prioridade conferida à Educação, mas também como condição de uma gestão mais eficaz. Somente a garantia de recursos e seu fluxo regular permitem o planejamento educacional.

Outra diretriz importante é a *gestão de recursos da educação por meio de fundos de natureza contábil e contas específicas*. O fundo contábil permite que a vinculação seja efetiva, sendo a base do planejamento, e não se reduza a um jogo *ex post* de justificação para efeito de prestação de contas. Além disso, permite um controle social mais eficaz e evita a aplicação excessiva de recursos nas atividades-meio e as injunções de natureza política.

Com o FUNDEF inaugurou-se importante diretriz de financiamento: *a alocação de recursos segundo as necessidades e compromissos de cada sistema, expressos pelo número de matrículas*. Desta forma, há estímulo para a universalização do ensino. O dinheiro é aplicado na atividade-fim: recebe mais quem tem rede, quem tem alunos, dá-se um enfoque positivo ao financiamento da Educação. Até então, aqueles que não cumprissem determinadas disposições eram punidos. Agora, os que cumprem são premiados.

Além disso, a diversidade da capacidade de arrecadação de Estados e Municípios, e destes entre si, levava a uma diferença significativa de gasto por aluno, pelo simples fato de estar matriculado numa escola estadual ou municipal.

Cumprir consolidar e aperfeiçoar outra diretriz introduzida a partir do FUNDEF, cuja preocupação central foi a *equidade*. Para tanto, é importante o conceito operacional de *valor mínimo gasto por aluno, por ano, definido nacionalmente*. A equidade refere-se não só aos sistemas, mas aos alunos em cada escola. Assim, de nada adianta receber dos fundos educacionais um valor por aluno e praticar gastos que privilegiem algumas escolas em detrimento das escolas dos bairros pobres. A LDB preceitua que aos Municípios cabe exercer a função redistributiva com relação a suas escolas.

Instaurada a equidade, o desafio é obter a adequação da aprendizagem a um *padrão mínimo de qualidade* (art. 211, § 1º, CF e art. 60, § 4º, ADCT), definido em termos precisos na LDB (art. 4º, IX) como "a variedade e quantidade mínimas, por aluno, de insumos indispensáveis ao desenvolvimento do processo ensino-aprendizagem". Aqui o conceito chave já não é mais o de valor mínimo, mas o de *custo-aluno-qualidade*. Este deve ser a referência para a política de financiamento da Educação. Para enfrentar esta necessidade, os sistemas de ensino devem ajustar suas contribuições financeiras a este padrão desejado, e particularmente à União cabe fortalecer sua função supletiva, através do aumento dos recursos destinados à complementação do FUNDEF.

A Constituição Federal preceitua que à União compete exercer as funções redistributiva e supletiva de modo a garantir a *equalização de oportunidades educacionais* (art. 211, § 1º). Trata-se de dar às crianças real possibilidade de acesso e permanência na escola. Há que se combinar, em primeiro lugar, as ações para tanto com aquelas dirigidas ao combate do trabalho infantil. É fundamental fortalecer a educação como um dos alicerces da rede de proteção social. A educação deve ser considerada uma prioridade estratégica para um projeto nacional de desenvolvimento que favoreça a superação das desigualdades na distribuição de renda e a erradicação da pobreza. *As políticas que associam a renda mínima à educação*, adotadas em alguns Estados e Municípios, por iniciativa própria ou com apoio da União, a partir da Lei nº 9533/97, ou, ainda, diretamente pela União em áreas em que as crianças se encontrem em situação de risco, têm-se revelado instrumentos eficazes de melhoria da qualidade de ensino, reduzindo a repetência e a evasão e envolvendo mais a família com a educação de seus filhos – ingrediente indispensável para o sucesso escolar. Por se tratar não propriamente de um programa educacional, mas de um programa social de amplo alcance, com critérios educacionais, deve ser financiado com recursos oriundos de outras fontes que não as destinadas à educação escolar em senso estrito. Observe-se a propósito que a Educação é uma responsabilidade do Estado e da sociedade e não apenas de um órgão. Evidentemente, o Ministério (ou Secretaria, nos níveis estadual e municipal) da área há de ter o papel central no que se refere à educação escolar. Mas há também que se articular com outros

ministérios (ou secretarias), reunindo competências seja em termos de apoio técnico ou recursos financeiros, em áreas de atuação comum.

O MEC há de ter uma atuação conjunta com o Ministério do Trabalho, para a qualificação, formação e treinamento de trabalhadores, nos quais devem ser aplicados, inclusive, recursos do Fundo de Amparo ao Trabalhador – FAT. O mesmo raciocínio vale para a Assistência Social e para a Saúde, no que se refere à educação infantil; para a Assistência Social, no que concerne à erradicação da pobreza; para o Ministério da Justiça em relação a educação de jovens e adultos para presos e egressos, contando com recursos do Fundo Penitenciário- FUNPEN ; para o Ministério das Comunicações, no que se refere aos recursos para a universalização que devem ser disponibilizados em condições privilegiadas para as escolas públicas; para os Ministérios da Cultura; Esporte e Turismo; Ciência e Tecnologia e assim por diante. A Educação não é uma preocupação confinada em gueto de um segmento. Envolve todo o governo e deve permear todas as suas ações .

Para que a gestão seja eficiente há que se promover o autêntico federalismo em matéria educacional, a partir da divisão de responsabilidades previstas na Carta Magna. A educação é um todo integrado, de sorte que o que ocorre num determinado nível repercute nos demais, tanto no que se refere aos aspectos quantitativos como qualitativos. Há competências concorrentes, como é o caso do ensino fundamental, provido por Estados e Municípios. Ainda que consolidadas as redes de acordo com a vontade política e capacidade de financiamento de cada ente, algumas ações devem envolver Estados e Municípios, como é o caso do transporte escolar. Mesmo na hipótese de competência bem definida, como a educação infantil, que é de responsabilidade dos Municípios, não pode ser negligenciada a função supletiva dos Estados (art. 30,VI,CF) e da União (art. 30. VI, CF e art. 211,§ 1º , CF). Portanto, uma diretriz importante é o *aprimoramento contínuo do regime de colaboração*. Este deve dar-se, não só entre União, Estados e Municípios, mas também, sempre que possível, entre entes da mesma esfera federativa, mediante ações, fóruns e planejamento interestaduais, regionais e intermunicipais.

Quanto à distribuição e gestão dos recursos financeiros, constitui diretriz da maior importância a *transparência*. Assim sendo, devem ser fortalecidas as instâncias de controle interno e externo, órgãos de gestão nos sistemas de ensino, como os Conselhos de Educação e os órgãos de controle social, como os Conselhos de Acompanhamento e Controle Social do FUNDEF, cuja competência deve ser ampliada, de forma a alcançar todos os recursos destinados à Educação Básica.

Para que seja possível o planejamento educacional, é importante *implantar sistemas de informação*, com o aprimoramento da base de dados educacionais do aperfeiçoamento dos processos de coleta e armazenamento de dados censitários e estatísticas sobre a educação nacional. Desta maneira, poder-se-á consolidar *um sistema de avaliação* – indispensável para verificar a eficácia das políticas públicas em matéria de educação. A adoção de ambos os sistemas requer a formação de recursos humanos qualificados e a informatização dos serviços, inicialmente nas secretarias, mas com o objetivo de conectá-las em rede com suas escolas e com o MEC.

Deve-se promover a efetiva *desburocratização e descentralização da gestão* nas dimensões pedagógica, administrativa e de gestão financeira, devendo as unidades escolares contar com repasse direto de recursos para desenvolver o essencial de sua proposta pedagógica e para despesas de seu cotidiano.

Finalmente, no exercício de sua autonomia, cada sistema de ensino há de implantar *gestão democrática*. Em nível de gestão de sistema na forma de Conselhos de Educação que reünam competência técnica e representatividade dos diversos setores educacionais; em nível das unidades escolares, por meio da formação de conselhos escolares de que participe a comunidade educacional e formas de escolha

da direção escolar que associem a garantia da competência ao compromisso com a proposta pedagógica emanada dos conselhos escolares e a representatividade e liderança dos gestores escolares.

### 11.3 Objetivos e Metas<sup>11</sup>

#### 11.3.1 Financiamento

##### 1. (VETADO)

2. Implementar mecanismos de fiscalização e controle que assegurem o rigoroso cumprimento do art. 212 da Constituição Federal em termos de aplicação dos percentuais mínimos vinculados à manutenção e desenvolvimento do ensino.\* Entre esses mecanismos estará o demonstrativo de gastos elaborado pelos poderes executivos e apreciado pelos legislativos com o auxílio dos tribunais de contas respectivos, discriminando os valores correspondentes a cada uma das alíneas do art. 70 da LDB.

3. Criar mecanismos que viabilizem, imediatamente, o cumprimento do § 5º do art. 69 da Lei de Diretrizes e Bases, que assegura o repasse automático dos recursos vinculados à manutenção e desenvolvimento do ensino para o órgão responsável por este setor. Entre esses mecanismos deve estar a aferição anual pelo censo escolar da efetiva automaticidade dos repasses.\*

4. Estabelecer mecanismos destinados a assegurar o cumprimento dos arts. 70 e 71 da Lei de Diretrizes e Bases, que definem os gastos admitidos como de manutenção e desenvolvimento do ensino e aqueles que não podem ser incluídos nesta rubrica.\*

5. Mobilizar os Tribunais de Contas, as Procuradorias da União e dos Estados, os Conselhos de Acompanhamento e Controle Social do FUNDEF, os sindicatos, as organizações não-governamentais e a população em geral para exercerem a fiscalização necessária para o cumprimento das metas nº 2, 3 e 4.\*\*

6. Garantir, entre as metas dos planos plurianuais vigentes nos próximos dez anos, a previsão do suporte financeiro às metas constantes deste PNE.\*

##### 7. (VETADO)

8. Estabelecer, nos Municípios, a educação infantil como prioridade para a aplicação dos 10% dos recursos vinculados à manutenção e desenvolvimento do ensino não reservados para o ensino fundamental.

9. Estabelecer, nos Estados, o ensino médio como prioridade para a aplicação dos 10% dos recursos vinculados à manutenção e desenvolvimento do ensino não reservados para o ensino fundamental.

10. Estabelecer a utilização prioritária para a educação de jovens e adultos, de 15% dos recursos destinados ao ensino fundamental cujas fontes não integrem o FUNDEF: nos Municípios (IPTU, ISS, ITBI, cota do ITR, do IRRF e do IOF-Ouro, parcela da dívida ativa tributária que seja resultante de impostos), nos Estados e no Distrito Federal (IPVA, ITCM, cota do IRRF e do IOF-Ouro, parcela da dívida ativa tributária que seja resultante de impostos).

11. Estabelecer programa nacional de apoio financeiro e técnico-administrativo da União para a oferta, preferencialmente, nos Municípios mais pobres, de educação de jovens e adultos para a população de 15 anos e mais, que não teve acesso ao ensino fundamental.\*

---

<sup>11</sup> A iniciativa para cumprimento deste Objetivo/Meta depende da iniciativa da União.  
\*É exigida a colaboração da União.



12. Ampliar o atendimento dos programas de renda mínima associados à educação, de sorte a garantir o acesso e permanência na escola a toda população em idade escolar no País.\*\*

13. (VETADO)

14. Promover a equidade entre os alunos dos sistemas de ensino e das escolas pertencentes a um mesmo sistema de ensino.

15. Promover a autonomia financeira das escolas mediante repasses de recursos, diretamente aos estabelecimentos públicos de ensino, a partir de critérios objetivos.

16. Integrar ações e recursos técnicos, administrativos e financeiros do Ministério de Educação e de outros Ministérios nas áreas de atuação comum.\*

17. Assegurar recursos do Tesouro e da Assistência Social para programas de renda mínima associados à educação; recursos da Saúde e Assistência Social para a

educação infantil; recursos destinados à universalização das telecomunicações, à criação de condições de acesso da escola, às redes de comunicação informática; recursos do Trabalho para a qualificação dos trabalhadores; recursos do Fundo Penitenciário para a educação de presos e egressos.\*

18. A União deverá calcular o valor mínimo para o custo-aluno para efeito de suplementação dos fundos estaduais rigorosamente de acordo com o estabelecido pela Lei nº 9.424/96.\*

### 11.3.2 Gestão

19. Aperfeiçoar o regime de colaboração entre os sistemas de ensino com vistas a uma ação coordenada entre entes federativos, compartilhando responsabilidades, a partir das funções constitucionais próprias e supletivas e das metas deste PNE.\*\*

20. Estimular a colaboração entre as redes e sistemas de ensino municipais, através de apoio técnico a consórcios intermunicipais e colegiados regionais consultivos, quando necessários.

21. Estimular a criação de Conselhos Municipais de Educação e apoiar tecnicamente os Municípios que optarem por constituir sistemas municipais de ensino.

22. Definir, em cada sistema de ensino, normas de gestão democrática do ensino público, com a participação da comunidade.

23. Editar pelos sistemas de ensino, normas e diretrizes gerais desburocratizantes e flexíveis, que estimulem a iniciativa e a ação inovadora das instituições escolares.

24. Desenvolver padrão de gestão que tenha como elementos a destinação de recursos para as atividades-fim, a descentralização, a autonomia da escola, a equidade, o foco na aprendizagem dos alunos e a participação da comunidade.

25. Elaborar e executar planos estaduais e municipais de educação, em consonância com este PNE.

26. Organizar a educação básica no campo, de modo a preservar as escolas rurais no meio rural e imbuídas dos valores rurais.

27. Apoiar tecnicamente as escolas na elaboração e execução de sua proposta pedagógica.

\*\* A iniciativa para cumprimento deste Objetivo/Meta depende da iniciativa da União.  
\* É exigida a colaboração da União.

28. Assegurar a autonomia administrativa e pedagógica das escolas e ampliar sua autonomia financeira, através do repasse de recursos diretamente às escolas para pequenas despesas de manutenção e cumprimento de sua proposta pedagógica.

29. Informatizar, em três anos, com auxílio técnico e financeiro da União, as secretarias estaduais de educação, integrando-as em rede ao sistema nacional de estatísticas educacionais.\*\*

30. Informatizar progressivamente, em dez anos, com auxílio técnico e financeiro da União e dos Estados, todas as secretarias municipais de educação, atendendo, em cinco anos pelo menos, a metade dos Municípios com mais de 20.000 habitantes.\*\*

31. Estabelecer, em todos os Estados, com auxílio técnico e financeiro da União, programas de formação do pessoal técnico das secretarias, para suprir, em cinco anos, pelo menos, as necessidades dos setores de informação e estatísticas educacionais, planejamento e avaliação.\*\*

32. Promover medidas administrativas que assegurem a permanência dos técnicos formados e com bom desempenho nos quadros das secretarias.

33. Informatizar, gradualmente, com auxílio técnico e financeiro da União, a administração das escolas com mais de 100 alunos, conectando-as em rede com as secretarias de educação, de tal forma que, em dez anos, todas as escolas estejam no sistema.\*\*

34. Estabelecer, em todos os Estados, com a colaboração dos Municípios e das universidades, programas diversificados de formação continuada e atualização visando a melhoria do desempenho no exercício da função ou cargo de diretores de escolas.

35. Assegurar que, em cinco anos, 50% dos diretores, pelo menos, possuam formação específica em nível superior e que, no final da década, todas as escolas contem com diretores adequadamente formados em nível superior, preferencialmente com cursos de especialização.

36. Ampliar a oferta de cursos de formação em administração escolar nas instituições públicas de nível superior, de forma a permitir o cumprimento da meta anterior.\*\*

37. Estabelecer políticas e critérios de alocação de recursos federais, estaduais e municipais, de forma a reduzir desigualdades regionais e desigualdades internas a cada sistema.\*\*

38. Consolidar e aperfeiçoar o Sistema Nacional de Avaliação da Educação Básica – SAEB e o censo escolar.\*

39. Estabelecer, nos Estados, em cinco anos, com a colaboração técnica e financeira da União, um programa de avaliação de desempenho que atinja, pelo menos, todas as escolas de mais de 50 alunos do ensino fundamental e Médio.\*\*

40. Estabelecer, nos Municípios, em cinco anos, programas de acompanhamento e avaliação dos estabelecimentos de educação infantil.

41. Definir padrões mínimos de qualidade da aprendizagem na Educação Básica numa Conferência Nacional de Educação, que envolva a comunidade educacional.\*\*

---

\* A iniciativa para cumprimento deste Objetivo/Meta depende da iniciativa da União.  
\*\* É exigida a colaboração da União.

42. Instituir em todos os níveis, Conselhos de Acompanhamento e Controle Social dos recursos destinados à Educação não incluídos no FUNDEF, qualquer que seja sua origem, nos moldes dos Conselhos de Acompanhamento e Controle Social do FUNDEF.

43. Incluir, nos levantamentos estatísticos e no censo escolar informação acerca do gênero, em cada categoria de dados coletados.\*

44. Observar as metas estabelecidas nos demais capítulos referentes a financiamento e gestão.

## VI – ACOMPANHAMENTO E AVALIAÇÃO DO PLANO

Um plano da importância e da complexidade do PNE tem que prever mecanismos de acompanhamento e avaliação que lhe dêem segurança no prosseguimento das ações ao longo do tempo e nas diversas circunstâncias em que se desenvolverá. Adaptações e medidas corretivas conforme a realidade for mudando ou assim que novas exigências forem aparecendo dependerão de um bom acompanhamento e de uma constante avaliação de percurso.

Será preciso, de imediato, iniciar a elaboração dos planos estaduais em consonância com este Plano Nacional e, em seguida, dos planos municipais, também coerentes com o plano do respectivo Estado. Os três documentos deverão compor um conjunto integrado e articulado. Integrado quanto aos objetivos, prioridades, diretrizes e metas aqui estabelecidas. E articulado nas ações, de sorte que, na soma dos esforços das três esferas, de todos os Estados e Municípios mais a União, chegue-se às metas aqui estabelecidas.

A implantação e o desenvolvimento desse conjunto precisam de uma coordenação em âmbito nacional, de uma coordenação em cada Estado e no Distrito Federal e de uma coordenação na área de cada Município, exercidas pelos respectivos órgãos responsáveis pela Educação.

Ao Ministério da Educação cabe um importante papel indutor e de cooperação técnica e financeira. Trata-se de corrigir acentuadas diferenças regionais, elevando a qualidade geral da educação no País. Os diagnósticos constantes deste plano apontam algumas, nos diversos níveis e/ou modalidades de ensino, na gestão, no financiamento, na formação e valorização do magistério e dos demais trabalhadores da educação. Há muitas ações cuja iniciativa cabe à União, mais especificamente ao Poder Executivo Federal. E há metas que precisam da cooperação do Governo Federal para serem executadas, seja porque envolvem recursos de que os Estados e os Municípios não dispõem, seja porque a presença da União confere maior poder de mobilização e realização.

Desempenharão também um papel essencial nessas funções o Conselho Nacional de Secretários Estaduais de Educação - CONSED e a União Nacional de Dirigentes Municipais de Educação - UNDIME, nos temas referentes à Educação Básica, assim como o Conselho de Reitores das Universidades Brasileiras - CRUB, naqueles relativos à educação superior. Considera-se, igualmente, muito importante a participação de entidades da comunidade educacional, dos trabalhadores da educação, dos estudantes e dos pais reunidos nas suas entidades representativas.

É necessário que algumas entidades da sociedade civil diretamente interessadas e responsáveis pelos direitos da criança e do adolescente participem do acompanhamento e da avaliação do Plano Nacional de Educação. O art. 227, § 7º, da Constituição Federal determina que no atendimento dos direitos da criança e do adolescente (incluídas nesse grupo as pessoas de 0 a 18 anos de idade) seja levado em consideração o disposto no art. 204, que estabelece a diretriz de "*participação da população, por meio de organizações representativas, na formulação das políticas e no controle das ações em todos os*

*níveis*". Além da ação direta dessas organizações há que se contar com a atuação dos conselhos governamentais com representação da sociedade civil como o Conselho Nacional dos Direitos da Criança e do Adolescente - CONANDA, os Conselhos Estaduais e Municipais dos Direitos da Criança e do Adolescente e os Conselhos Tutelares (Lei n. 8069/90). Os Conselhos de Acompanhamento e Controle Social do Fundo de Manutenção e Desenvolvimento do Ensino Fundamental e de Valorização do Magistério - FUNDEF, organizados nas três esferas administrativas, deverão ter, igualmente, co-responsabilidade na boa condução deste plano.

A avaliação do Plano Nacional de Educação deve valer-se também dos dados e análises qualitativas e quantitativas fornecidos pelo sistema de avaliação já operado pelo Ministério da Educação, nos diferentes níveis, como os do Sistema de Avaliação do Ensino Básico - SAEB; do Exame Nacional do Ensino Médio - ENEM; do Sistema de Avaliação do Ensino Superior (Comissão de Especialistas, Exame Nacional de Cursos, Comissão de Autorização e Reconhecimento), avaliação conduzida pela Fundação Coordenação de Aperfeiçoamento de Pessoal de Nível Superior - CAPES.

Além da avaliação contínua, deverão ser feitas avaliações periódicas, sendo que a primeira será no quarto ano após a implantação do PNE.

A organização de um sistema de acompanhamento e controle do PNE não prescinde das atribuições específicas do Congresso Nacional, do Tribunal de Contas da União - TCU e dos Tribunais de Contas dos Estados - TCEs, na fiscalização e controle.

Os objetivos e as metas deste plano somente poderão ser alcançados se ele for concebido e acolhido como *Plano de Estado*, mais do que *Plano de Governo* e, por isso, assumido como um compromisso da sociedade para consigo mesma. Sua aprovação pelo Congresso Nacional, num contexto de expressiva participação social, o acompanhamento e a avaliação pelas instituições governamentais e da sociedade civil e a conseqüente cobrança das metas nele propostas, são fatores decisivos para que a educação produza a grande mudança, no panorama do desenvolvimento, da inclusão social, da produção científica e tecnológica e da cidadania do povo brasileiro.

**LEI Nº 10.436, DE 24 DE ABRIL DE 2002**

Dispõe sobre a Língua Brasileira de Sinais - Libras e dá outras providências.

**O PRESIDENTE DA REPÚBLICA:** Faço saber que o Congresso Nacional decreta e eu sanciono a seguinte Lei: Art. 1º É reconhecida como meio legal de comunicação e expressão a Língua Brasileira de Sinais - Libras e outros recursos de expressão a ela associados.

*Parágrafo único.* Entende-se como Língua Brasileira de Sinais - Libras a forma de comunicação e expressão, em que o sistema lingüístico de natureza visual-motora, com estrutura gramatical própria, constituem um sistema lingüístico de transmissão de idéias e fatos, oriundos de comunidades de pessoas surdas do Brasil.

Art. 2º Deve ser garantido, por parte do poder público em geral e empresas concessionárias de serviços públicos, formas institucionalizadas de apoiar o uso e difusão da Língua Brasileira de Sinais - Libras como meio de comunicação objetiva e de utilização corrente das comunidades surdas do Brasil.

Art. 3º As instituições públicas e empresas concessionárias de serviços públicos de assistência à saúde devem garantir atendimento e tratamento adequado aos portadores de deficiência auditiva, de acordo com as normas legais em vigor.

Art. 4º O sistema educacional federal e os sistemas educacionais estaduais, municipais e do Distrito Federal devem garantir a inclusão nos cursos de formação de Educação Especial, de Fonoaudiologia e de Magistério, em seus níveis médio e superior, do ensino da Língua Brasileira de Sinais - Libras, como parte integrante dos Parâmetros Curriculares Nacionais - PCNs, conforme legislação vigente.

*Parágrafo único.* A Língua Brasileira de Sinais - Libras não poderá substituir a modalidade escrita da língua portuguesa.

Art. 5º Esta Lei entra em vigor na data de sua publicação.

Brasília, 24 de abril de 2002; 181º da Independência e 114ºda República.

FERNANDO HENRIQUE CARDOSO

Paulo Renato Souza

### LEI Nº 10.845, DE 5 DE MARÇO DE 2004.

Institui o Programa de Complementação ao Atendimento Educacional Especializado às Pessoas Portadoras de Deficiência, e dá outras providências.

**O PRESIDENTE DA REPÚBLICA** Faço saber que o Congresso Nacional decreta e eu sanciono a seguinte Lei:

Art. 1º Fica instituído, no âmbito do Fundo Nacional de Desenvolvimento da Educação - FNDE, Programa de Complementação ao Atendimento Educacional Especializado às Pessoas Portadoras de Deficiência - PAED, em cumprimento do disposto no inciso III do art. 208 da Constituição, com os seguintes objetivos:

I - garantir a universalização do atendimento especializado de educandos portadores de deficiência cuja situação não permita a integração em classes comuns de ensino regular;

II - garantir, progressivamente, a inserção dos educandos portadores de deficiência nas classes comuns de ensino regular.

Art. 2º Para os fins do disposto no art. 1º desta Lei, a União repassará, diretamente à unidade executora constituída na forma de entidade privada sem fins lucrativos que preste serviços gratuitos na modalidade de educação especial, assistência financeira proporcional ao número de educandos portadores de deficiência, conforme apurado no censo escolar realizado pelo Ministério da Educação no exercício anterior, observado o disposto nesta Lei.

§ 1º O Conselho Deliberativo do FNDE expedirá as normas relativas aos critérios de alocação dos recursos, valores **per capita**, unidades executoras e caracterização de entidades, bem como as orientações e instruções necessárias à execução do PAED.

§ 2º A transferência de recursos financeiros, objetivando a execução do PAED, será efetivada automaticamente pelo FNDE, sem necessidade de convênio, ajuste, acordo ou contrato, mediante depósito em conta-corrente específica.

§ 3º A transferência de recursos financeiros às entidades é condicionada à aprovação prévia pelos Conselhos Municipais de Acompanhamento e Controle Social do Fundo de Manutenção e Desenvolvimento do Ensino Fundamental e de Valorização do Magistério - FUNDEF, de programa de aplicação que atenda aos objetivos estabelecidos no art. 1º desta Lei.

§ 4º Os recursos recebidos à conta do PAED deverão ser aplicados pela entidade executora em despesas consideradas como de manutenção e desenvolvimento do ensino, de acordo com os arts. 70 e 71 da Lei nº 9.394, de 20 de dezembro de 1996.

Art. 3º Para os fins do disposto no art. 1º desta Lei e no art. 60 da Lei nº 9.394, de 20 de dezembro de 1996, é facultado aos Estados, ao Distrito Federal e aos Municípios prestar apoio técnico e financeiro às entidades privadas sem fins lucrativos que oferecem educação especial, na forma de:

I - cessão de professores e profissionais especializados da rede pública de ensino, bem como de material didático e pedagógico apropriado;

II - repasse de recursos para construções, reformas, ampliações e aquisição de equipamentos;

III - oferta de transporte escolar aos educandos portadores de deficiência matriculados nessas entidades.

Parágrafo único. Os profissionais do magistério cedidos nos termos do **caput** deste artigo, no desempenho de suas atividades, serão considerados como em efetivo exercício no ensino fundamental público, para os fins do disposto no art. 7º da Lei nº 9.424, de 24 de dezembro de 1996, que instituiu o Fundo de Manutenção e Desenvolvimento do Ensino Fundamental e de Valorização do Magistério - FUNDEF.

Art. 4º O PAED será custeado por:

I - recursos consignados ao FNDE, observados os limites de movimentação e empenho e de pagamento da programação orçamentária e financeira;

II - doações realizadas por entidades nacionais ou internacionais, públicas ou privadas;

III - outras fontes de recursos que lhe forem especificamente destinadas.

Parágrafo único. Os recursos de que trata o inciso I deste artigo não excederão, por educando portador de deficiência, ao valor de que trata o § 1º do art. 6º da Lei nº 9.424, de 24 de dezembro de 1996.

Art. 5º No exercício de 2003, os valores **per capita** de que trata o § 1º do art. 2º serão fixados em 2/12 (dois duodécimos) do calculado para o ano.

Art. 6º A prestação de contas dos recursos recebidos à conta do PAED, constituída dos documentos definidos pelo Conselho Deliberativo do FNDE, será apresentada pela entidade executora ao Conselho que houver aprovado o respectivo programa de aplicação, até 28 de fevereiro do ano subsequente ao de recebimento dos recursos.

§ 1º O Conselho que houver aprovado o programa de aplicação consolidará as prestações de contas, emitindo parecer conclusivo sobre cada uma, e encaminhará relatório circunstanciado ao FNDE até 30 de abril do ano subsequente ao de recebimento dos recursos.

§ 2º Fica o FNDE autorizado a suspender o repasse dos recursos do PAED à unidade executora que:

I - descumprir o disposto no **caput** deste artigo;

II - tiver sua prestação de contas rejeitada; ou

III - utilizar os recursos em desacordo com os critérios estabelecidos para a execução do PAED, conforme constatado por análise documental ou auditoria.

Art. 7º Esta Lei entra em vigor na data de sua publicação.

Brasília, 5 de março de 2004; 183º da Independência e 116º da República.

LUIZ INÁCIO LULA DA SILVA

*Tarso Genro*

*Guido Mantega*

*José Dirceu de Oliveira e Silva*



## DECRETO Nº 3.298, DE 20 DE DEZEMBRO DE 1999.

Regulamenta a Lei nº 7.853, de 24 de outubro de 1989, dispõe sobre a Política Nacional para a Integração da Pessoa Portadora de Deficiência, consolida as normas de proteção, e dá outras providências.

O PRESIDENTE DA REPÚBLICA, no uso das atribuições que lhe confere o art. 84, incisos IV e VI, da Constituição, e tendo em vista o disposto na Lei nº 7.853, de 24 de outubro de 1989,

DECRETA:

### CAPÍTULO I

#### Das Disposições Gerais

Art. 1º A Política Nacional para a Integração da Pessoa Portadora de Deficiência compreende o conjunto de orientações normativas que objetivam assegurar o pleno exercício dos direitos individuais e sociais das pessoas portadoras de deficiência.

Art. 2º Cabe aos órgãos e às entidades do Poder Público assegurar à pessoa portadora de deficiência o pleno exercício de seus direitos básicos, inclusive dos direitos à educação, à saúde, ao trabalho, ao desporto, ao turismo, ao lazer, à previdência social, à assistência social, ao transporte, à edificação pública, à habitação, à cultura, ao amparo à infância e à maternidade, e de outros que, decorrentes da Constituição e das leis, propiciem seu bem-estar pessoal, social e econômico.

Art. 3º Para os efeitos deste Decreto, considera-se:

I - deficiência – toda perda ou anormalidade de uma estrutura ou função psicológica, fisiológica ou anatômica que gere incapacidade para o desempenho de atividade, dentro do padrão considerado normal para o ser humano;

II - deficiência permanente – aquela que ocorreu ou se estabilizou durante um período de tempo suficiente para não permitir recuperação ou ter probabilidade de que se altere, apesar de novos tratamentos; e

III - incapacidade – uma redução efetiva e acentuada da capacidade de integração social, com necessidade de equipamentos, adaptações, meios ou recursos especiais para que a pessoa portadora de deficiência possa receber ou transmitir informações necessárias ao seu bem-estar pessoal e ao desempenho de função ou atividade a ser exercida.

Art. 4º É considerada pessoa portadora de deficiência a que se enquadra nas seguintes categorias:

I - deficiência física - alteração completa ou parcial de um ou mais segmentos do corpo humano, acarretando o comprometimento da função física, apresentando-se sob a forma de paraplegia, paraparesia, monoplegia, monoparesia, tetraplegia, tetraparesia, triplegia, triparesia, hemiplegia, hemiparesia, ostomia, amputação ou ausência de membro, paralisia cerebral, nanismo, membros com deformidade congênita ou adquirida, exceto as deformidades estéticas e as que não produzam dificuldades para o desempenho de funções; (Redação dada pelo Decreto nº 5.296, de 2004)

II - deficiência auditiva - perda bilateral, parcial ou total, de quarenta e um decibéis (dB) ou mais, aferida por audiograma nas frequências de 500HZ, 1.000HZ, 2.000HZ e 3.000HZ; (Redação dada pelo Decreto nº 5.296, de 2004)

III - deficiência visual - cegueira, na qual a acuidade visual é igual ou menor que 0,05 no melhor olho, com a melhor correção óptica; a baixa visão, que significa acuidade visual entre 0,3 e 0,05 no melhor olho, com a melhor correção óptica; os casos nos quais a somatória da medida do campo visual em ambos os olhos for igual ou menor que 60º; ou a ocorrência simultânea de quaisquer das condições anteriores; (Redação dada pelo Decreto nº 5.296, de 2004)

IV - deficiência mental - funcionamento intelectual significativamente inferior à média, com manifestação antes dos dezoito anos e limitações associadas a duas ou mais áreas de habilidades adaptativas, tais como:

- a) comunicação;
- b) cuidado pessoal;
- c) habilidades sociais;
- d) utilização dos recursos da comunidade; (Redação dada pelo Decreto nº 5.296, de 2004)
- e) saúde e segurança;
- f) habilidades acadêmicas;
- g) lazer; e
- h) trabalho;

V - deficiência múltipla - associação de duas ou mais deficiências.

## CAPÍTULO II

### Dos Princípios

Art. 5º A Política Nacional para a Integração da Pessoa Portadora de Deficiência, em consonância com o Programa Nacional de Direitos Humanos, obedecerá aos seguintes princípios;

I - desenvolvimento de ação conjunta do Estado e da sociedade civil, de modo a assegurar a plena integração da pessoa portadora de deficiência no contexto sócio-econômico e cultural;

II - estabelecimento de mecanismos e instrumentos legais e operacionais que assegurem às pessoas portadoras de deficiência o pleno exercício de seus direitos básicos que, decorrentes da Constituição e das leis, propiciam o seu bem-estar pessoal, social e econômico; e

III - respeito às pessoas portadoras de deficiência, que devem receber igualdade de oportunidades na sociedade por reconhecimento dos direitos que lhes são assegurados, sem privilégios ou paternalismos.

### CAPÍTULO III

#### Das Diretrizes

Art. 6º São diretrizes da Política Nacional para a Integração da Pessoa Portadora de Deficiência:

I - estabelecer mecanismos que acelerem e favoreçam a inclusão social da pessoa portadora de deficiência;

II - adotar estratégias de articulação com órgãos e entidades públicos e privados, bem assim com organismos internacionais e estrangeiros para a implantação desta Política;

III - incluir a pessoa portadora de deficiência, respeitadas as suas peculiaridades, em todas as iniciativas governamentais relacionadas à educação, à saúde, ao trabalho, à edificação pública, à previdência social, à assistência social, ao transporte, à habitação, à cultura, ao esporte e ao lazer;

IV - viabilizar a participação da pessoa portadora de deficiência em todas as fases de implementação dessa Política, por intermédio de suas entidades representativas;

V - ampliar as alternativas de inserção econômica da pessoa portadora de deficiência, proporcionando a ela qualificação profissional e incorporação no mercado de trabalho; e

VI - garantir o efetivo atendimento das necessidades da pessoa portadora de deficiência, sem o cunho assistencialista.

### CAPÍTULO IV

#### Dos Objetivos

Art. 7º São objetivos da Política Nacional para a Integração da Pessoa Portadora de Deficiência:

I - o acesso, o ingresso e a permanência da pessoa portadora de deficiência em todos os serviços oferecidos à comunidade;

II - integração das ações dos órgãos e das entidades públicos e privados nas áreas de saúde, educação, trabalho, transporte, assistência social, edificação pública, previdência social, habitação, cultura, desporto e lazer, visando à prevenção das deficiências, à eliminação de suas múltiplas causas e à inclusão social;

III - desenvolvimento de programas setoriais destinados ao atendimento das necessidades especiais da pessoa portadora de deficiência;

IV - formação de recursos humanos para atendimento da pessoa portadora de deficiência; e

V - garantia da efetividade dos programas de prevenção, de atendimento especializado e de inclusão social.

### CAPÍTULO V

#### Dos Instrumentos

Art. 8º São instrumentos da Política Nacional para a Integração da Pessoa Portadora de Deficiência:

I - a articulação entre entidades governamentais e não-governamentais que tenham responsabilidades quanto ao atendimento da pessoa portadora de deficiência, em nível federal, estadual, do Distrito Federal e municipal;

II - o fomento à formação de recursos humanos para adequado e eficiente atendimento da pessoa portadora de deficiência;

III - a aplicação da legislação específica que disciplina a reserva de mercado de trabalho, em favor da pessoa portadora de deficiência, nos órgãos e nas entidades públicos e privados;

IV - o fomento da tecnologia de bioengenharia voltada para a pessoa portadora de deficiência, bem como a facilitação da importação de equipamentos; e

V - a fiscalização do cumprimento da legislação pertinente à pessoa portadora de deficiência.

## CAPÍTULO VI

### Dos Aspectos Institucionais

Art. 9º Os órgãos e as entidades da Administração Pública Federal direta e indireta deverão conferir, no âmbito das respectivas competências e finalidades, tratamento prioritário e adequado aos assuntos relativos à pessoa portadora de deficiência, visando a assegurar-lhe o pleno exercício de seus direitos básicos e a efetiva inclusão social.

Art. 10. Na execução deste Decreto, a Administração Pública Federal direta e indireta atuará de modo integrado e coordenado, seguindo planos e programas, com prazos e objetivos determinados, aprovados pelo Conselho Nacional dos Direitos da Pessoa Portadora de Deficiência - CONADE.

Art. 11. Ao CONADE, criado no âmbito do Ministério da Justiça como órgão superior de deliberação colegiada, compete:

I - zelar pela efetiva implantação da Política Nacional para Integração da Pessoa Portadora de Deficiência;

II - acompanhar o planejamento e avaliar a execução das políticas setoriais de educação, saúde, trabalho, assistência social, transporte, cultura, turismo, desporto, lazer, política urbana e outras relativas à pessoa portadora de deficiência;

III - acompanhar a elaboração e a execução da proposta orçamentária do Ministério da Justiça, sugerindo as modificações necessárias à consecução da Política Nacional para Integração da Pessoa Portadora de Deficiência;

IV - zelar pela efetivação do sistema descentralizado e participativo de defesa dos direitos da pessoa portadora de deficiência;

V - acompanhar e apoiar as políticas e as ações do Conselho dos Direitos da Pessoa Portadora de Deficiência no âmbito dos Estados, do Distrito Federal e dos Municípios;

VI - propor a elaboração de estudos e pesquisas que objetivem a melhoria da qualidade de vida da pessoa portadora de deficiência;

VII - propor e incentivar a realização de campanhas visando à prevenção de deficiências e à promoção dos direitos da pessoa portadora de deficiência;

VIII - aprovar o plano de ação anual da Coordenadoria Nacional para Integração da Pessoa Portadora de Deficiência - CORDE;

IX - acompanhar, mediante relatórios de gestão, o desempenho dos programas e projetos da Política Nacional para Integração da Pessoa Portadora de Deficiência; e

X - elaborar o seu regimento interno.

Art. 12. O CONADE será constituído, paritariamente, por representantes de instituições governamentais e da sociedade civil, sendo a sua composição e o seu funcionamento disciplinados em ato do Ministro de Estado da Justiça.

Parágrafo único. Na composição do CONADE, o Ministro de Estado da Justiça disporá sobre os critérios de escolha dos representantes a que se refere este artigo, observando, entre outros, a representatividade e a efetiva atuação, em nível nacional, relativamente à defesa dos direitos da pessoa portadora de deficiência.

Art. 13. Poderão ser instituídas outras instâncias deliberativas pelos Estados, pelo Distrito Federal e pelos Municípios, que integrarão sistema descentralizado de defesa dos direitos da pessoa portadora de deficiência.

Art. 14. Incumbe ao Ministério da Justiça, por intermédio da Secretaria de Estado dos Direitos Humanos, a coordenação superior, na Administração Pública Federal, dos assuntos, das atividades e das medidas que se refiram às pessoas portadoras de deficiência.

§ 1º No âmbito da Secretaria de Estado dos Direitos Humanos, compete à CORDE:

I - exercer a coordenação superior dos assuntos, das ações governamentais e das medidas referentes à pessoa portadora de deficiência;

II - elaborar os planos, programas e projetos da Política Nacional para Integração da Pessoa Portadora de Deficiência, bem como propor as providências necessárias à sua completa implantação e ao seu adequado desenvolvimento, inclusive as pertinentes a recursos financeiros e as de caráter legislativo;

III - acompanhar e orientar a execução pela Administração Pública Federal dos planos, programas e projetos mencionados no inciso anterior;

IV - manifestar-se sobre a Política Nacional para a Integração da Pessoa Portadora de Deficiência, dos projetos federais a ela conexos, antes da liberação dos recursos respectivos;

V - manter com os Estados, o Distrito Federal, os Municípios e o Ministério Público, estreito relacionamento, objetivando a concorrência de ações destinadas à integração das pessoas portadoras de deficiência;

VI - provocar a iniciativa do Ministério Público, ministrando-lhe informações sobre fatos que constituam objeto da ação civil de que trata a Lei no 7.853, de 24 de outubro de 1989, e indicando-lhe os elementos de convicção;

VII - emitir opinião sobre os acordos, contratos ou convênios firmados pelos demais órgãos da Administração Pública Federal, no âmbito da Política Nacional para a Integração da Pessoa Portadora de Deficiência; e

VIII - promover e incentivar a divulgação e o debate das questões concernentes à pessoa portadora de deficiência, visando à conscientização da sociedade.

§ 2º Na elaboração dos planos e programas a seu cargo, a CORDE deverá:

I - recolher, sempre que possível, a opinião das pessoas e entidades interessadas; e

II - considerar a necessidade de ser oferecido efetivo apoio às entidades privadas voltadas à integração social da pessoa portadora de deficiência.

## CAPÍTULO VII

### Da Equiparação de Oportunidades

Art. 15. Os órgãos e as entidades da Administração Pública Federal prestarão direta ou indiretamente à pessoa portadora de deficiência os seguintes serviços:

I - reabilitação integral, entendida como o desenvolvimento das potencialidades da pessoa portadora de deficiência, destinada a facilitar sua atividade laboral, educativa e social;

II - formação profissional e qualificação para o trabalho;

III - escolarização em estabelecimentos de ensino regular com a provisão dos apoios necessários, ou em estabelecimentos de ensino especial; e

IV - orientação e promoção individual, familiar e social.

#### Seção I

#### Da Saúde

Art. 16. Os órgãos e as entidades da Administração Pública Federal direta e indireta responsáveis pela saúde devem dispensar aos assuntos objeto deste Decreto tratamento prioritário e adequado, viabilizando, sem prejuízo de outras, as seguintes medidas:

I - a promoção de ações preventivas, como as referentes ao planejamento familiar, ao aconselhamento genético, ao acompanhamento da gravidez, do parto e do puerpério, à nutrição da mulher e da criança, à identificação e ao controle da gestante e do feto de alto risco, à imunização, às doenças do metabolismo e seu diagnóstico, ao encaminhamento precoce de outras doenças causadoras de deficiência, e à detecção precoce das doenças crônico-degenerativas e a outras potencialmente incapacitantes;

II - o desenvolvimento de programas especiais de prevenção de acidentes domésticos, de trabalho, de trânsito e outros, bem como o desenvolvimento de programa para tratamento adequado a suas vítimas;

III - a criação de rede de serviços regionalizados, descentralizados e hierarquizados em crescentes níveis de complexidade, voltada ao atendimento à saúde e reabilitação da pessoa portadora de deficiência, articulada com os serviços sociais, educacionais e com o trabalho;

IV - a garantia de acesso da pessoa portadora de deficiência aos estabelecimentos de saúde públicos e privados e de seu adequado tratamento sob normas técnicas e padrões de conduta apropriados;

V - a garantia de atendimento domiciliar de saúde ao portador de deficiência grave não internado;

VI - o desenvolvimento de programas de saúde voltados para a pessoa portadora de deficiência, desenvolvidos com a participação da sociedade e que lhes ensejem a inclusão social; e

VII - o papel estratégico da atuação dos agentes comunitários de saúde e das equipes de saúde da família na disseminação das práticas e estratégias de reabilitação baseada na comunidade.

§ 1º Para os efeitos deste Decreto, prevenção compreende as ações e medidas orientadas a evitar as causas das deficiências que possam ocasionar incapacidade e as destinadas a evitar sua progressão ou derivação em outras incapacidades.

§ 2º A deficiência ou incapacidade deve ser diagnosticada e caracterizada por equipe multidisciplinar de saúde, para fins de concessão de benefícios e serviços.

§ 3º As ações de promoção da qualidade de vida da pessoa portadora de deficiência deverão também assegurar a igualdade de oportunidades no campo da saúde.

Art. 17. É beneficiária do processo de reabilitação a pessoa que apresenta deficiência, qualquer que seja sua natureza, agente causal ou grau de severidade.

§ 1º Considera-se reabilitação o processo de duração limitada e com objetivo definido, destinado a permitir que a pessoa com deficiência alcance o nível físico, mental ou social funcional ótimo, proporcionando-lhe os meios de modificar sua própria vida, podendo compreender medidas visando a compensar a perda de uma função ou uma limitação funcional e facilitar ajustes ou reajustes sociais.

§ 2º Para efeito do disposto neste artigo, toda pessoa que apresente redução funcional devidamente diagnosticada por equipe multiprofissional terá direito a beneficiar-se dos processos de reabilitação necessários para corrigir ou modificar seu estado físico, mental ou sensorial, quando este constitua obstáculo para sua integração educativa, laboral e social.

Art. 18. Incluem-se na assistência integral à saúde e reabilitação da pessoa portadora de deficiência a concessão de órteses, próteses, bolsas coletoras e materiais auxiliares, dado que tais equipamentos complementam o atendimento, aumentando as possibilidades de independência e inclusão da pessoa portadora de deficiência.

Art. 19. Consideram-se ajudas técnicas, para os efeitos deste Decreto, os elementos que permitem compensar uma ou mais limitações funcionais motoras, sensoriais ou mentais da pessoa portadora de deficiência, com o objetivo de permitir-lhe superar as barreiras da comunicação e da mobilidade e de possibilitar sua plena inclusão social.

Parágrafo único. São ajudas técnicas:

I - próteses auditivas, visuais e físicas;

II - órteses que favoreçam a adequação funcional;

III - equipamentos e elementos necessários à terapia e reabilitação da pessoa portadora de deficiência;

IV - equipamentos, maquinarias e utensílios de trabalho especialmente desenhados ou adaptados para uso por pessoa portadora de deficiência;

V - elementos de mobilidade, cuidado e higiene pessoal necessários para facilitar a autonomia e a segurança da pessoa portadora de deficiência;

VI - elementos especiais para facilitar a comunicação, a informação e a sinalização para pessoa portadora de deficiência;

VII - equipamentos e material pedagógico especial para educação, capacitação e recreação da pessoa portadora de deficiência;

VIII - adaptações ambientais e outras que garantam o acesso, a melhoria funcional e a autonomia pessoal; e

IX - bolsas coletoras para os portadores de ostomia.

Art. 20. É considerado parte integrante do processo de reabilitação o provimento de medicamentos que favoreçam a estabilidade clínica e funcional e auxiliem na limitação da incapacidade, na reeducação funcional e no controle das lesões que geram incapacidades.

Art. 21. O tratamento e a orientação psicológica serão prestados durante as distintas fases do processo reabilitador, destinados a contribuir para que a pessoa portadora de deficiência atinja o mais pleno desenvolvimento de sua personalidade.

Parágrafo único. O tratamento e os apoios psicológicos serão simultâneos aos tratamentos funcionais e, em todos os casos, serão concedidos desde a comprovação da deficiência ou do início de um processo patológico que possa originá-la.

Art. 22. Durante a reabilitação, será propiciada, se necessária, assistência em saúde mental com a finalidade de permitir que a pessoa submetida a esta prestação desenvolva ao máximo suas capacidades.

Art. 23. Será fomentada a realização de estudos epidemiológicos e clínicos, com periodicidade e abrangência adequadas, de modo a produzir informações sobre a ocorrência de deficiências e incapacidades.

## Seção II

### Do Acesso à Educação

Art. 24. Os órgãos e as entidades da Administração Pública Federal direta e indireta responsáveis pela educação dispensarão tratamento prioritário e adequado aos assuntos objeto deste Decreto, viabilizando, sem prejuízo de outras, as seguintes medidas:

I - a matrícula compulsória em cursos regulares de estabelecimentos públicos e particulares de pessoa portadora de deficiência capazes de se integrar na rede regular de ensino;

II - a inclusão, no sistema educacional, da educação especial como modalidade de educação escolar que permeia transversalmente todos os níveis e as modalidades de ensino;

III - a inserção, no sistema educacional, das escolas ou instituições especializadas públicas e privadas;

IV - a oferta, obrigatória e gratuita, da educação especial em estabelecimentos públicos de ensino;

V - o oferecimento obrigatório dos serviços de educação especial ao educando portador de deficiência em unidades hospitalares e congêneres nas quais esteja internado por prazo igual ou superior a um ano; e

VI - o acesso de aluno portador de deficiência aos benefícios conferidos aos demais educandos, inclusive material escolar, transporte, merenda escolar e bolsas de estudo.

§ 1º Entende-se por educação especial, para os efeitos deste Decreto, a modalidade de educação escolar oferecida preferencialmente na rede regular de ensino para educando com necessidades educacionais especiais, entre eles o portador de deficiência.

§ 2º A educação especial caracteriza-se por constituir processo flexível, dinâmico e individualizado, oferecido principalmente nos níveis de ensino considerados obrigatórios.

§ 3º A educação do aluno com deficiência deverá iniciar-se na educação infantil, a partir de zero ano.

§ 4º A educação especial contará com equipe multiprofissional, com a adequada especialização, e adotará orientações pedagógicas individualizadas.



§ 5º Quando da construção e reforma de estabelecimentos de ensino deverá ser observado o atendimento as normas técnicas da Associação Brasileira de Normas Técnicas – ABNT relativas à acessibilidade.

Art. 25. Os serviços de educação especial serão ofertados nas instituições de ensino público ou privado do sistema de educação geral, de forma transitória ou permanente, mediante programas de apoio para o aluno que está integrado no sistema regular de ensino, ou em escolas especializadas exclusivamente quando a educação das escolas comuns não puder satisfazer as necessidades educativas ou sociais do aluno ou quando necessário ao bem-estar do educando.

Art. 26. As instituições hospitalares e congêneres deverão assegurar atendimento pedagógico ao educando portador de deficiência internado nessas unidades por prazo igual ou superior a um ano, com o propósito de sua inclusão ou manutenção no processo educacional.

Art. 27. As instituições de ensino superior deverão oferecer adaptações de provas e os apoios necessários, previamente solicitados pelo aluno portador de deficiência, inclusive tempo adicional para realização das provas, conforme as características da deficiência.

§ 1º As disposições deste artigo aplicam-se, também, ao sistema geral do processo seletivo para ingresso em cursos universitários de instituições de ensino superior.

§ 2º O Ministério da Educação, no âmbito da sua competência, expedirá instruções para que os programas de educação superior incluam nos seus currículos conteúdos, itens ou disciplinas relacionados à pessoa portadora de deficiência.

Art. 28. O aluno portador de deficiência matriculado ou egresso do ensino fundamental ou médio, de instituições públicas ou privadas, terá acesso à educação profissional, a fim de obter habilitação profissional que lhe proporcione oportunidades de acesso ao mercado de trabalho.

§ 1º A educação profissional para a pessoa portadora de deficiência será oferecida nos níveis básico, técnico e tecnológico, em escola regular, em instituições especializadas e nos ambientes de trabalho.

§ 2º As instituições públicas e privadas que ministram educação profissional deverão, obrigatoriamente, oferecer cursos profissionais de nível básico à pessoa portadora de deficiência, condicionando a matrícula à sua capacidade de aproveitamento e não a seu nível de escolaridade.

§ 3º Entende-se por habilitação profissional o processo destinado a propiciar à pessoa portadora de deficiência, em nível formal e sistematizado, aquisição de conhecimentos e habilidades especificamente associados a determinada profissão ou ocupação.

§ 4º Os diplomas e certificados de cursos de educação profissional expedidos por instituição credenciada pelo Ministério da Educação ou órgão equivalente terão validade em todo o território nacional.

Art. 29. As escolas e instituições de educação profissional oferecerão, se necessário, serviços de apoio especializado para atender às peculiaridades da pessoa portadora de deficiência, tais como:

- I - adaptação dos recursos instrucionais: material pedagógico, equipamento e currículo;
- II - capacitação dos recursos humanos: professores, instrutores e profissionais especializados; e
- III - adequação dos recursos físicos: eliminação de barreiras arquitetônicas, ambientais e de comunicação.

### Seção III

#### Da Habilitação e da Reabilitação Profissional

Art. 30. A pessoa portadora de deficiência, beneficiária ou não do Regime Geral de Previdência Social, tem direito às prestações de habilitação e reabilitação profissional para capacitar-se a obter trabalho, conservá-lo e progredir profissionalmente.

Art. 31. Entende-se por habilitação e reabilitação profissional o processo orientado a possibilitar que a pessoa portadora de deficiência, a partir da identificação de suas potencialidades laborativas, adquira o nível suficiente de desenvolvimento profissional para ingresso e reingresso no mercado de trabalho e participar da vida comunitária.

Art. 32. Os serviços de habilitação e reabilitação profissional deverão estar dotados dos recursos necessários para atender toda pessoa portadora de deficiência, independentemente da origem de sua deficiência, desde que possa ser preparada para trabalho que lhe seja adequado e tenha perspectivas de obter, conservar e nele progredir.

Art. 33. A orientação profissional será prestada pelos correspondentes serviços de habilitação e reabilitação profissional, tendo em conta as potencialidades da pessoa portadora de deficiência, identificadas com base em relatório de equipe multiprofissional, que deverá considerar:

- I - educação escolar efetivamente recebida e por receber;
- II - expectativas de promoção social;
- III - possibilidades de emprego existentes em cada caso;
- IV - motivações, atitudes e preferências profissionais; e
- V - necessidades do mercado de trabalho.

### Seção IV

#### Do Acesso ao Trabalho

Art. 34. É finalidade primordial da política de emprego a inserção da pessoa portadora de deficiência no mercado de trabalho ou sua incorporação ao sistema produtivo mediante regime especial de trabalho protegido.

Parágrafo único. Nos casos de deficiência grave ou severa, o cumprimento do disposto no caput deste artigo poderá ser efetivado mediante a contratação das cooperativas sociais de que trata a Lei no 9.867, de 10 de novembro de 1999.

Art. 35. São modalidades de inserção laboral da pessoa portadora de deficiência:

I - colocação competitiva: processo de contratação regular, nos termos da legislação trabalhista e previdenciária, que independe da adoção de procedimentos especiais para sua concretização, não sendo excluída a possibilidade de utilização de apoios especiais;

II - colocação seletiva: processo de contratação regular, nos termos da legislação trabalhista e previdenciária, que depende da adoção de procedimentos e apoios especiais para sua concretização; e

III - promoção do trabalho por conta própria: processo de fomento da ação de uma ou mais pessoas, mediante trabalho autônomo, cooperativado ou em regime de economia familiar, com vista à emancipação econômica e pessoal.

§ 1º As entidades beneficentes de assistência social, na forma da lei, poderão intermediar a modalidade de inserção laboral de que tratam os incisos II e III, nos seguintes casos:

I - na contratação para prestação de serviços, por entidade pública ou privada, da pessoa portadora de deficiência física, mental ou sensorial: e

II - na comercialização de bens e serviços decorrentes de programas de habilitação profissional de adolescente e adulto portador de deficiência em oficina protegida de produção ou terapêutica.

§ 2º Consideram-se procedimentos especiais os meios utilizados para a contratação de pessoa que, devido ao seu grau de deficiência, transitória ou permanente, exija condições especiais, tais como jornada variável, horário flexível, proporcionalidade de salário, ambiente de trabalho adequado às suas especificidades, entre outros.

§ 3º Consideram-se apoios especiais a orientação, a supervisão e as ajudas técnicas entre outros elementos que auxiliem ou permitam compensar uma ou mais limitações funcionais motoras, sensoriais ou mentais da pessoa portadora de deficiência, de modo a superar as barreiras da mobilidade e da comunicação, possibilitando a plena utilização de suas capacidades em condições de normalidade.

§ 4º Considera-se oficina protegida de produção a unidade que funciona em relação de dependência com entidade pública ou beneficente de assistência social, que tem por objetivo desenvolver programa de habilitação profissional para adolescente e adulto portador de deficiência, provendo-o com trabalho remunerado, com vista à emancipação econômica e pessoal relativa.

§ 5º Considera-se oficina protegida terapêutica a unidade que funciona em relação de dependência com entidade pública ou beneficente de assistência social, que tem por objetivo a integração social por meio de atividades de adaptação e capacitação para o trabalho de adolescente e adulto que devido ao seu grau de deficiência, transitória ou permanente, não possa desempenhar atividade laboral no mercado competitivo de trabalho ou em oficina protegida de produção.

§ 6º O período de adaptação e capacitação para o trabalho de adolescente e adulto portador de deficiência em oficina protegida terapêutica não caracteriza vínculo empregatício e está condicionado a processo de avaliação individual que considere o desenvolvimento biopsicosocial da pessoa.

§ 7º A prestação de serviços será feita mediante celebração de convênio ou contrato formal, entre a entidade beneficente de assistência social e o tomador de serviços, no qual constará a relação nominal dos trabalhadores portadores de deficiência colocados à disposição do tomador.

§ 8º A entidade que se utilizar do processo de colocação seletiva deverá promover, em parceria com o tomador de serviços, programas de prevenção de doenças profissionais e de redução da capacidade laboral, bem assim programas de reabilitação caso ocorram patologias ou se manifestem outras incapacidades.

Art. 36. A empresa com cem ou mais empregados está obrigada a preencher de dois a cinco por cento de seus cargos com beneficiários da Previdência Social reabilitados ou com pessoa portadora de deficiência habilitada, na seguinte proporção:

I - até duzentos empregados, dois por cento;

II - de duzentos e um a quinhentos empregados, três por cento;

III - de quinhentos e um a mil empregados, quatro por cento; ou

IV - mais de mil empregados, cinco por cento.

§ 1º A dispensa de empregado na condição estabelecida neste artigo, quando se tratar de contrato por prazo determinado, superior a noventa dias, e a dispensa imotivada, no contrato por prazo indeterminado, somente poderá ocorrer após a contratação de substituto em condições semelhantes.

§ 2º Considera-se pessoa portadora de deficiência habilitada aquela que concluiu curso de educação profissional de nível básico, técnico ou tecnológico, ou curso superior, com certificação ou diplomação expedida por instituição pública ou privada, legalmente credenciada pelo Ministério da Educação ou órgão equivalente, ou aquela com certificado de conclusão de processo de habilitação ou reabilitação profissional fornecido pelo Instituto Nacional do Seguro Social - INSS.

§ 3º Considera-se, também, pessoa portadora de deficiência habilitada aquela que, não tendo se submetido a processo de habilitação ou reabilitação, esteja capacitada para o exercício da função.

§ 4º A pessoa portadora de deficiência habilitada nos termos dos §§ 2º e 3º deste artigo poderá recorrer à intermediação de órgão integrante do sistema público de emprego, para fins de inclusão laboral na forma deste artigo.

§ 5º Compete ao Ministério do Trabalho e Emprego estabelecer sistemática de fiscalização, avaliação e controle das empresas, bem como instituir procedimentos e formulários que propiciem estatísticas sobre o número de empregados portadores de deficiência e de vagas preenchidas, para fins de acompanhamento do disposto no caput deste artigo.

Art. 37. Fica assegurado à pessoa portadora de deficiência o direito de se inscrever em concurso público, em igualdade de condições com os demais candidatos, para provimento de cargo cujas atribuições sejam compatíveis com a deficiência de que é portador.

§ 1º O candidato portador de deficiência, em razão da necessária igualdade de condições, concorrerá a todas as vagas, sendo reservado no mínimo o percentual de cinco por cento em face da classificação obtida.

§ 2º Caso a aplicação do percentual de que trata o parágrafo anterior resulte em número fracionado, este deverá ser elevado até o primeiro número inteiro subsequente.

Art. 38. Não se aplica o disposto no artigo anterior nos casos de provimento de:

- I - cargo em comissão ou função de confiança, de livre nomeação e exoneração; e
- II - cargo ou emprego público integrante de carreira que exija aptidão plena do candidato.

Art. 39. Os editais de concursos públicos deverão conter:

I - o número de vagas existentes, bem como o total correspondente à reserva destinada à pessoa portadora de deficiência;

II - as atribuições e tarefas essenciais dos cargos;

III - previsão de adaptação das provas, do curso de formação e do estágio probatório, conforme a deficiência do candidato; e

IV - exigência de apresentação, pelo candidato portador de deficiência, no ato da inscrição, de laudo médico atestando a espécie e o grau ou nível da deficiência, com expressa referência ao código correspondente da Classificação Internacional de Doença - CID, bem como a provável causa da deficiência.

Art. 40. É vedado à autoridade competente obstar a inscrição de pessoa portadora de deficiência em concurso público para ingresso em carreira da Administração Pública Federal direta e indireta.

§ 1º No ato da inscrição, o candidato portador de deficiência que necessite de tratamento diferenciado nos dias do concurso deverá requerê-lo, no prazo determinado em edital, indicando as condições diferenciadas de que necessita para a realização das provas.

§ 2º O candidato portador de deficiência que necessitar de tempo adicional para realização das provas deverá requerê-lo, com justificativa acompanhada de parecer emitido por especialista da área de sua deficiência, no prazo estabelecido no edital do concurso.

Art. 41. A pessoa portadora de deficiência, resguardadas as condições especiais previstas neste Decreto, participará de concurso em igualdade de condições com os demais candidatos no que concerne:

- I - ao conteúdo das provas;
- II - à avaliação e aos critérios de aprovação;
- III - ao horário e ao local de aplicação das provas; e
- IV - à nota mínima exigida para todos os demais candidatos.

Art. 42. A publicação do resultado final do concurso será feita em duas listas, contendo, a primeira, a pontuação de todos os candidatos, inclusive a dos portadores de deficiência, e a segunda, somente a pontuação destes últimos.

Art. 43. O órgão responsável pela realização do concurso terá a assistência de equipe multiprofissional composta de três profissionais capacitados e atuantes nas áreas das deficiências em questão, sendo um deles médico, e três profissionais integrantes da carreira almejada pelo candidato.

§ 1º A equipe multiprofissional emitirá parecer observando:

- I - as informações prestadas pelo candidato no ato da inscrição;
- II - a natureza das atribuições e tarefas essenciais do cargo ou da função a desempenhar;
- III - a viabilidade das condições de acessibilidade e as adequações do ambiente de trabalho na execução das tarefas;
- IV - a possibilidade de uso, pelo candidato, de equipamentos ou outros meios que habitualmente utilize; e
- V - a CID e outros padrões reconhecidos nacional e internacionalmente.

§ 2º A equipe multiprofissional avaliará a compatibilidade entre as atribuições do cargo e a deficiência do candidato durante o estágio probatório.

Art. 44. A análise dos aspectos relativos ao potencial de trabalho do candidato portador de deficiência obedecerá ao disposto no art. 20 da Lei no 8.112, de 11 de dezembro de 1990.

Art. 45. Serão implementados programas de formação e qualificação profissional voltados para a pessoa portadora de deficiência no âmbito do Plano Nacional de Formação Profissional - PLANFOR.

Parágrafo único. Os programas de formação e qualificação profissional para pessoa portadora de deficiência terão como objetivos:

I - criar condições que garantam a toda pessoa portadora de deficiência o direito a receber uma formação profissional adequada;

II - organizar os meios de formação necessários para qualificar a pessoa portadora de deficiência para a inserção competitiva no mercado laboral; e

III - ampliar a formação e qualificação profissional sob a base de educação geral para fomentar o desenvolvimento harmônico da pessoa portadora de deficiência, assim como para satisfazer as exigências derivadas do progresso técnico, dos novos métodos de produção e da evolução social e econômica.

## Seção V

### Da Cultura, do Desporto, do Turismo e do Lazer

Art. 46. Os órgãos e as entidades da Administração Pública Federal direta e indireta responsáveis pela cultura, pelo desporto, pelo turismo e pelo lazer dispensarão tratamento prioritário e adequado aos assuntos objeto deste Decreto, com vista a viabilizar, sem prejuízo de outras, as seguintes medidas:

I - promover o acesso da pessoa portadora de deficiência aos meios de comunicação social;

II - criar incentivos para o exercício de atividades criativas, mediante:

a) participação da pessoa portadora de deficiência em concursos de prêmios no campo das artes e das letras; e

b) exposições, publicações e representações artísticas de pessoa portadora de deficiência;

III - incentivar a prática desportiva formal e não-formal como direito de cada um e o lazer como forma de promoção social;

IV - estimular meios que facilitem o exercício de atividades desportivas entre a pessoa portadora de deficiência e suas entidades representativas;

V - assegurar a acessibilidade às instalações desportivas dos estabelecimentos de ensino, desde o nível pré-escolar até à universidade;

VI - promover a inclusão de atividades desportivas para pessoa portadora de deficiência na prática da educação física ministrada nas instituições de ensino públicas e privadas;

VII - apoiar e promover a publicação e o uso de guias de turismo com informação adequada à pessoa portadora de deficiência; e

VIII - estimular a ampliação do turismo à pessoa portadora de deficiência ou com mobilidade reduzida, mediante a oferta de instalações hoteleiras acessíveis e de serviços adaptados de transporte.

Art. 47. Os recursos do Programa Nacional de Apoio à Cultura financiarão, entre outras ações, a produção e a difusão artístico-cultural de pessoa portadora de deficiência.

Parágrafo único. Os projetos culturais financiados com recursos federais, inclusive oriundos de programas especiais de incentivo à cultura, deverão facilitar o livre acesso da pessoa portadora de deficiência, de modo a possibilitar-lhe o pleno exercício dos seus direitos culturais.

Art. 48. Os órgãos e as entidades da Administração Pública Federal direta e indireta, promotores ou financiadores de atividades desportivas e de lazer, devem concorrer técnica e financeiramente para obtenção dos objetivos deste Decreto.

Parágrafo único. Serão prioritariamente apoiadas a manifestação desportiva de rendimento e a educacional, compreendendo as atividades de:

- I - desenvolvimento de recursos humanos especializados;
- II - promoção de competições desportivas internacionais, nacionais, estaduais e locais;
- III - pesquisa científica, desenvolvimento tecnológico, documentação e informação; e
- IV - construção, ampliação, recuperação e adaptação de instalações desportivas e de lazer.

## CAPÍTULO VIII

### Da Política de Capacitação de Profissionais Especializados

Art. 49. Os órgãos e as entidades da Administração Pública Federal direta e indireta, responsáveis pela formação de recursos humanos, devem dispensar aos assuntos objeto deste Decreto tratamento prioritário e adequado, viabilizando, sem prejuízo de outras, as seguintes medidas:

I - formação e qualificação de professores de nível médio e superior para a educação especial, de técnicos de nível médio e superior especializados na habilitação e reabilitação, e de instrutores e professores para a formação profissional;

II - formação e qualificação profissional, nas diversas áreas de conhecimento e de recursos humanos que atendam às demandas da pessoa portadora de deficiência; e

III - incentivo à pesquisa e ao desenvolvimento tecnológico em todas as áreas do conhecimento relacionadas com a pessoa portadora de deficiência.

## CAPÍTULO IX

### Da Acessibilidade na Administração Pública Federal

Art.50 (Revogado pelo Decreto nº 5.296, de 2004).

Art. 51 (Revogado pelo Decreto nº 5.296, de 2004)

Art. 52 (Revogado pelo Decreto nº 5.296, de 2004)

Art. 53 (Revogado pelo Decreto nº 5.296, de 2004)

Art. 54 (Revogado pelo Decreto nº 5.296, de 2004)

## CAPÍTULO X

### Do Sistema Integrado de Informações

Art. 55. Fica instituído, no âmbito da Secretaria de Estado dos Direitos Humanos do Ministério da Justiça, o Sistema Nacional de Informações sobre Deficiência, sob a responsabilidade da CORDE, com a finalidade de criar e manter bases de dados, reunir e difundir informação sobre a situação das pessoas portadoras de deficiência e fomentar a pesquisa e o estudo de todos os aspectos que afetem a vida dessas pessoas.

Parágrafo único. Serão produzidas, periodicamente, estatísticas e informações, podendo esta atividade realizar-se conjuntamente com os censos nacionais, pesquisas nacionais, regionais e locais, em

estreita colaboração com universidades, institutos de pesquisa e organizações para pessoas portadoras de deficiência.

## CAPÍTULO XI

### Das Disposições Finais e Transitórias

Art. 56. A Secretaria de Estado dos Direitos Humanos, com base nas diretrizes e metas do Plano Plurianual de Investimentos, por intermédio da CORDE, elaborará, em articulação com outros órgãos e entidades da Administração Pública Federal, o Plano Nacional de Ações Integradas na Área das Deficiências.

Art. 57. Fica criada, no âmbito da Secretaria de Estado dos Direitos Humanos, comissão especial, com a finalidade de apresentar, no prazo de cento e oitenta dias, a contar de sua constituição, propostas destinadas a:

I - implementar programa de formação profissional mediante a concessão de bolsas de qualificação para a pessoa portadora de deficiência, com vistas a estimular a aplicação do disposto no art. 36; e

II - propor medidas adicionais de estímulo à adoção de trabalho em tempo parcial ou em regime especial para a pessoa portadora de deficiência.

Parágrafo único. A comissão especial de que trata o caput deste artigo será composta por um representante de cada órgão e entidade a seguir indicados:

I - CORDE;

II - CONADE;

III - Ministério do Trabalho e Emprego;

IV - Secretaria de Estado de Assistência Social do Ministério da Previdência e Assistência Social;

V - Ministério da Educação;

VI - Ministério dos Transportes;

VII - Instituto de Pesquisa Econômica Aplicada; e

VIII - INSS.

Art. 58. A CORDE desenvolverá, em articulação com órgãos e entidades da Administração Pública Federal, programas de facilitação da acessibilidade em sítios de interesse histórico, turístico, cultural e desportivo, mediante a remoção de barreiras físicas ou arquitetônicas que impeçam ou dificultem a locomoção de pessoa portadora de deficiência ou com mobilidade reduzida.

Art. 59. Este Decreto entra em vigor na data da sua publicação,

Art. 60. Ficam revogados os Decretos nºs 93.481, de 29 de outubro de 1986, 914, de 6 de setembro de 1993, 1.680, de 18 de outubro de 1995, 3.030, de 20 de abril de 1999, o § 2º do art. 141 do Regulamento da Previdência Social, aprovado pelo Decreto no 3.048, de 6 de maio de 1999, e o Decreto no 3.076, de 1º de junho de 1999.

Brasília, 20 de dezembro de 1999; 178<sup>º</sup> da Independência e 111<sup>º</sup> da República.

FERNANDO HENRIQUE CARDOSO

*José Carlos Dias*



**DECRETO Nº 3.860, DE 9 DE JULHO DE 2001**

Regulamenta a avaliação das IES – publicação parcial

Ver também: Portaria/MEC nº 3.284/2003

Art. 35. Identificadas deficiências ou irregularidades mediante ações de supervisão ou de avaliação e reavaliação de cursos ou instituições de ensino superior, nos termos do art. 46 da Lei 9.394, de 1996, ou o descumprimento do disposto no termo de compromisso mencionado no art. 25 deste Decreto, o Poder Executivo determinará, em ato próprio, conforme o caso:

- I - a suspensão do reconhecimento de cursos superiores;
- II - a desativação de cursos superiores;
- III - a suspensão temporária de prerrogativas de autonomia de universidades e centros universitários;
- IV - a intervenção na instituição de ensino superior; e
- V - o descredenciamento de instituições de ensino superior.

§ 1º O baixo desempenho em mais de uma avaliação no Exame Nacional de Cursos e nas demais avaliações realizadas pelo INEP poderá caracterizar as deficiências de que trata o caput.

§ 2º O ato de intervenção referido no caput especificará sua amplitude, prazo e condições de execução, e será acompanhado de designação de dirigente pro tempore.

Art. 36. O Ministério da Educação, ouvida a Câmara de Educação Superior do Conselho Nacional de Educação, estabelecerá os procedimentos para:

- I - suspensão do reconhecimento de cursos superiores;
- II - a desativação de cursos superiores;
- III - a suspensão temporária de prerrogativas de autonomia de universidades e centros universitários, observado o disposto no caput do art. 35;
- IV - a intervenção em instituição de ensino superior; e
- V - o descredenciamento de instituições de ensino superior .

§ 1º Os cursos de graduação que tenham obtido, reiteradamente, desempenho insuficiente na avaliação do Exame Nacional de Cursos e nas demais avaliações realizadas INEP terão seu reconhecimento suspenso mediante ato do Poder Executivo.

§ 2º As instituições de ensino superior de que trata o caput terão prazo de um ano para solicitar novo reconhecimento, sendo vedada a abertura de processo seletivo de ingresso de novos alunos até que o curso obtenha novo reconhecimento.

§ 3º Decorrido o prazo de que trata o parágrafo anterior sem que a instituição tenha solicitado novo reconhecimento, ou caso o processo de novo reconhecimento identifique a manutenção das deficiências e irregularidades constatadas, o curso será desativado.

§ 4º As instituições de ensino superior credenciadas como centros universitários, Centros Federais de Educação Tecnológica e universidades e que possuam desempenho insuficiente na avaliação do Exame Nacional de Cursos e nas demais avaliações realizadas pelo INEP terão suspensas as prerrogativas de autonomia, mediante ato do Poder Executivo. (Redação dada pelo Decreto nº 5.225, de 2004)

§ 5º As instituições de que trata o § 4º serão submetidas, nos termos do art. 34, a imediato processo de recredenciamento.

**DECRETO Nº 3.956, DE 8 DE OUTUBRO DE 2001.**

Promulga a Convenção Interamericana para a Eliminação de Todas as Formas de Discriminação contra as Pessoas Portadoras de Deficiência.

O PRESIDENTE DA REPÚBLICA, no uso da atribuição que lhe confere o art. 84, inciso VIII, da Constituição,

Considerando que o Congresso Nacional aprovou o texto da Convenção Interamericana para a Eliminação de Todas as Formas de Discriminação contra as Pessoas Portadoras de Deficiência por meio do Decreto Legislativo nº 198, de 13 de junho de 2001;

Considerando que a Convenção entrou em vigor, para o Brasil, em 14 de setembro de 2001, nos termos do parágrafo 3, de seu artigo VIII;

DECRETA:

Art. 1º A Convenção Interamericana para a Eliminação de Todas as Formas de Discriminação contra as Pessoas Portadoras de Deficiência, apensa por cópia ao presente Decreto, será executada e cumprida tão inteiramente como nela se contém.

Art. 2º São sujeitos à aprovação do Congresso Nacional quaisquer atos que possam resultar em revisão da referida Convenção, assim como quaisquer ajustes complementares que, nos termos do art. 49, inciso I, da Constituição, acarretem encargos ou compromissos gravosos ao patrimônio nacional.

Art. 3º Este Decreto entra em vigor na data de sua publicação.

Brasília, 8 de outubro de 2001; 180º da Independência e 113º da República.

FERNANDO HENRIQUE CARDOSO

*Celso Lafer*

Este texto não substitui o publicado no D.O.U. 9.10.2001

## CONVENÇÃO INTERAMERICANA PARA A ELIMINAÇÃO DE TODAS AS FORMAS DE DISCRIMINAÇÃO CONTRA AS PESSOAS PORTADORAS DE DEFICIÊNCIA

Os Estados Partes nesta Convenção,

Reafirmando que as pessoas portadoras de deficiência têm os mesmos direitos humanos e liberdades fundamentais que outras pessoas e que estes direitos, inclusive o direito de não ser submetidas a discriminação com base na deficiência, emanam da dignidade e da igualdade que são inerentes a todo ser humano;

Considerando que a Carta da Organização dos Estados Americanos, em seu artigo 3, j, estabelece como princípio que "a justiça e a segurança sociais são bases de uma paz duradoura";

Preocupados com a discriminação de que são objeto as pessoas em razão de suas deficiências;

Tendo presente o Convênio sobre a Readaptação Profissional e o Emprego de Pessoas Inválidas da Organização Internacional do Trabalho (Convênio 159); a Declaração dos Direitos do Retardado Mental (AG.26/2856, de 20 de dezembro de 1971); a Declaração das Nações Unidas dos Direitos das Pessoas Portadoras de Deficiência (Resolução nº 3447, de 9 de dezembro de 1975); o Programa de Ação Mundial para as Pessoas Portadoras de Deficiência, aprovado pela Assembléia Geral das Nações Unidas (Resolução 37/52, de 3 de dezembro de 1982); o Protocolo Adicional à Convenção Americana sobre Direitos Humanos em Matéria de Direitos Econômicos, Sociais e Culturais, "Protocolo de San Salvador" (1988); os Princípios para a Proteção dos Doentes Mentais e para a Melhoria do Atendimento de Saúde Mental (AG.46/119, de 17 de dezembro de 1991); a Declaração de Caracas da Organização Pan-Americana da Saúde; a resolução sobre a situação das pessoas portadoras de deficiência no Continente Americano [AG/RES.1249 (XXIII-O/93)]; as Normas Uniformes sobre Igualdade de Oportunidades para as Pessoas Portadoras de Deficiência (AG.48/96, de 20 de dezembro de 1993); a Declaração de Manágua, de 20 de dezembro de 1993; a Declaração de Viena e Programa de Ação aprovados pela Conferência Mundial sobre Direitos Humanos, das Nações Unidas (157/93); a resolução sobre a situação das pessoas portadoras de deficiência no Hemisfério Americano [AG/RES. 1356 (XXV-O/95)] e o Compromisso do Panamá com as Pessoas Portadoras de Deficiência no Continente Americano [AG/RES. 1369 (XXVI-O/96)]; e

Comprometidos a eliminar a discriminação, em todas suas formas e manifestações, contra as pessoas portadoras de deficiência,

Convieram no seguinte:

### Artigo I

Para os efeitos desta Convenção, entende-se por:

#### 1. Deficiência

O termo "deficiência" significa uma restrição física, mental ou sensorial, de natureza permanente ou transitória, que limita a capacidade de exercer uma ou mais atividades essenciais da vida diária, causada ou agravada pelo ambiente econômico e social.

#### 2. Discriminação contra as pessoas portadoras de deficiência

a) o termo "discriminação contra as pessoas portadoras de deficiência" significa toda diferenciação, exclusão ou restrição baseada em deficiência, antecedente de deficiência, conseqüência de deficiência

anterior ou percepção de deficiência presente ou passada, que tenha o efeito ou propósito de impedir ou anular o reconhecimento, gozo ou exercício por parte das pessoas portadoras de deficiência de seus direitos humanos e suas liberdades fundamentais.

b) Não constitui discriminação a diferenciação ou preferência adotada pelo Estado Parte para promover a integração social ou o desenvolvimento pessoal dos portadores de deficiência, desde que a diferenciação ou preferência não limite em si mesma o direito à igualdade dessas pessoas e que elas não sejam obrigadas a aceitar tal diferenciação ou preferência. Nos casos em que a legislação interna preveja a declaração de interdição, quando for necessária e apropriada para o seu bem-estar, esta não constituirá discriminação.

## Artigo II

Esta Convenção tem por objetivo prevenir e eliminar todas as formas de discriminação contra as pessoas portadoras de deficiência e propiciar a sua plena integração à sociedade.

## Artigo III

Para alcançar os objetivos desta Convenção, os Estados Partes comprometem-se a:

1. Tomar as medidas de caráter legislativo, social, educacional, trabalhista, ou de qualquer outra natureza, que sejam necessárias para eliminar a discriminação contra as pessoas portadoras de deficiência e proporcionar a sua plena integração à sociedade, entre as quais as medidas abaixo enumeradas, que não devem ser consideradas exclusivas:

a) medidas das autoridades governamentais e/ou entidades privadas para eliminar progressivamente a discriminação e promover a integração na prestação ou fornecimento de bens, serviços, instalações, programas e atividades, tais como o emprego, o transporte, as comunicações, a habitação, o lazer, a educação, o esporte, o acesso à justiça e aos serviços policiais e as atividades políticas e de administração;

b) medidas para que os edifícios, os veículos e as instalações que venham a ser construídos ou fabricados em seus respectivos territórios facilitem o transporte, a comunicação e o acesso das pessoas portadoras de deficiência;

c) medidas para eliminar, na medida do possível, os obstáculos arquitetônicos, de transporte e comunicações que existam, com a finalidade de facilitar o acesso e uso por parte das pessoas portadoras de deficiência; e

d) medidas para assegurar que as pessoas encarregadas de aplicar esta Convenção e a legislação interna sobre esta matéria estejam capacitadas a fazê-lo.

2. Trabalhar prioritariamente nas seguintes áreas:

a) prevenção de todas as formas de deficiência preveníveis;

b) detecção e intervenção precoce, tratamento, reabilitação, educação, formação ocupacional e prestação de serviços completos para garantir o melhor nível de independência e qualidade de vida para as pessoas portadoras de deficiência; e

c) sensibilização da população, por meio de campanhas de educação, destinadas a eliminar preconceitos, estereótipos e outras atitudes que atentam contra o direito das pessoas a serem iguais, permitindo desta forma o respeito e a convivência com as pessoas portadoras de deficiência.

#### Artigo IV

Para alcançar os objetivos desta Convenção, os Estados Partes comprometem-se a:

1. Cooperar entre si a fim de contribuir para a prevenção e eliminação da discriminação contra as pessoas portadoras de deficiência.

2. Colaborar de forma efetiva no seguinte:

a) pesquisa científica e tecnológica relacionada com a prevenção das deficiências, o tratamento, a reabilitação e a integração na sociedade de pessoas portadoras de deficiência; e

b) desenvolvimento de meios e recursos destinados a facilitar ou promover a vida independente, a auto-suficiência e a integração total, em condições de igualdade, à sociedade das pessoas portadoras de deficiência.

#### Artigo V

1. Os Estados Partes promoverão, na medida em que isto for coerente com as suas respectivas legislações nacionais, a participação de representantes de organizações de pessoas portadoras de deficiência, de organizações não-governamentais que trabalham nessa área ou, se essas organizações não existirem, de pessoas portadoras de deficiência, na elaboração, execução e avaliação de medidas e políticas para aplicar esta Convenção.

2. Os Estados Partes criarão canais de comunicação eficazes que permitam difundir entre as organizações públicas e privadas que trabalham com pessoas portadoras de deficiência os avanços normativos e jurídicos ocorridos para a eliminação da discriminação contra as pessoas portadoras de deficiência.

#### Artigo VI

1. Para dar acompanhamento aos compromissos assumidos nesta Convenção, será estabelecida uma Comissão para a Eliminação de Todas as Formas de Discriminação contra as Pessoas Portadoras de Deficiência, constituída por um representante designado por cada Estado Parte.

2. A Comissão realizará a sua primeira reunião dentro dos 90 dias seguintes ao depósito do décimo primeiro instrumento de ratificação. Essa reunião será convocada pela Secretaria-Geral da Organização dos Estados Americanos e será realizada na sua sede, salvo se um Estado Parte oferecer sede.

3. Os Estados Partes comprometem-se, na primeira reunião, a apresentar um relatório ao Secretário-Geral da Organização para que o envie à Comissão para análise e estudo. No futuro, os relatórios serão apresentados a cada quatro anos.

4. Os relatórios preparados em virtude do parágrafo anterior deverão incluir as medidas que os Estados membros tiverem adotado na aplicação desta Convenção e qualquer progresso alcançado na eliminação de todas as formas de discriminação contra as pessoas portadoras de deficiência. Os relatórios também conterão toda circunstância ou dificuldade que afete o grau de cumprimento decorrente desta Convenção.

5. A Comissão será o foro encarregado de examinar o progresso registrado na aplicação da Convenção e de intercambiar experiências entre os Estados Partes. Os relatórios que a Comissão elaborará refletirão o debate havido e incluirão informação sobre as medidas que os Estados Partes tenham adotado em aplicação desta Convenção, o progresso alcançado na eliminação de todas as formas de discriminação

contra as pessoas portadoras de deficiência, as circunstâncias ou dificuldades que tenham tido na implementação da Convenção, bem como as conclusões, observações e sugestões gerais da Comissão para o cumprimento progressivo da mesma.

6. A Comissão elaborará o seu regulamento interno e o aprovará por maioria absoluta.

7. O Secretário-Geral prestará à Comissão o apoio necessário para o cumprimento de suas funções.

#### Artigo VII

Nenhuma disposição desta Convenção será interpretada no sentido de restringir ou permitir que os Estados Partes limitem o gozo dos direitos das pessoas portadoras de deficiência reconhecidos pelo Direito Internacional consuetudinário ou pelos instrumentos internacionais vinculantes para um determinado Estado Parte.

#### Artigo VIII

1. Esta Convenção estará aberta a todos os Estados membros para sua assinatura, na cidade da Guatemala, Guatemala, em 8 de junho de 1999 e, a partir dessa data, permanecerá aberta à assinatura de todos os Estados na sede da Organização dos Estados Americanos até sua entrada em vigor.

2. Esta Convenção está sujeita a ratificação.

3. Esta Convenção entrará em vigor para os Estados ratificantes no trigésimo dia a partir da data em que tenha sido depositado o sexto instrumento de ratificação de um Estado membro da Organização dos Estados Americanos.

#### Artigo IX

Depois de entrar em vigor, esta Convenção estará aberta à adesão de todos os Estados que não a tenham assinado.

#### Artigo X

1. Os instrumentos de ratificação e adesão serão depositados na Secretaria-Geral da Organização dos Estados Americanos.

2. Para cada Estado que ratificar a Convenção ou aderir a ela depois do depósito do sexto instrumento de ratificação, a Convenção entrará em vigor no trigésimo dia a partir da data em que esse Estado tenha depositado seu instrumento de ratificação ou adesão.

#### Artigo XI

1. Qualquer Estado Parte poderá formular propostas de emenda a esta Convenção. As referidas propostas serão apresentadas à Secretaria-Geral da OEA para distribuição aos Estados Partes.

2. As emendas entrarão em vigor para os Estados ratificantes das mesmas na data em que dois terços dos Estados Partes tenham depositado o respectivo instrumento de ratificação. No que se refere ao restante dos Estados partes, entrarão em vigor na data em que depositarem seus respectivos instrumentos de ratificação.

#### Artigo XII

Os Estados poderão formular reservas a esta Convenção no momento de ratificá-la ou a ela aderir, desde que essas reservas não sejam incompatíveis com o objetivo e propósito da Convenção e versem sobre uma ou mais disposições específicas.

### Artigo XIII

Esta Convenção vigorará indefinidamente, mas qualquer Estado Parte poderá denunciá-la. O instrumento de denúncia será depositado na Secretaria-Geral da Organização dos Estados Americanos. Decorrido um ano a partir da data de depósito do instrumento de denúncia, a Convenção cessará seus efeitos para o Estado denunciante, permanecendo em vigor para os demais Estados Partes. A denúncia não eximirá o Estado Parte das obrigações que lhe impõe esta Convenção com respeito a qualquer ação ou omissão ocorrida antes da data em que a denúncia tiver produzido seus efeitos.

### Artigo XIV

1. O instrumento original desta Convenção, cujos textos em espanhol, francês, inglês e português são igualmente autênticos, será depositado na Secretaria-Geral da Organização dos Estados Americanos, que enviará cópia autenticada de seu texto, para registro e publicação, ao Secretariado das Nações Unidas, em conformidade com o artigo 102 da Carta das Nações Unidas.

2. A Secretaria-Geral da Organização dos Estados Americanos notificará os Estados membros dessa Organização e os Estados que tiverem aderido à Convenção sobre as assinaturas, os depósitos dos instrumentos de ratificação, adesão ou denúncia, bem como sobre as eventuais reservas.



Ver também Leis nº 10.048/2000 e 10.098/2000

### DECRETO Nº 5.296 DE 2 DE DEZEMBRO DE 2004.

Regulamenta as Leis nºs 10.048, de 8 de novembro de 2000, que dá prioridade de atendimento às pessoas que especifica, e 10.098, de 19 de dezembro de 2000, que estabelece normas gerais e critérios básicos para a promoção da acessibilidade das pessoas portadoras de deficiência ou com mobilidade reduzida, e dá outras providências.

**O PRESIDENTE DA REPÚBLICA**, no uso da atribuição que lhe confere o art. 84, inciso IV, da Constituição, e tendo em vista o disposto nas Leis nºs 10.048, de 8 de novembro de 2000, e 10.098, de 19 de dezembro de 2000,

DECRETA:

#### CAPÍTULO I

#### DISPOSIÇÕES PRELIMINARES

Art. 1º Este Decreto regulamenta as Leis nos 10.048, de 8 de novembro de 2000, e 10.098, de 19 de dezembro de 2000.

Art. 2º Ficam sujeitos ao cumprimento das disposições deste Decreto, sempre que houver interação com a matéria nele regulamentada:

I - a aprovação de projeto de natureza arquitetônica e urbanística, de comunicação e informação, de transporte coletivo, bem como a execução de qualquer tipo de obra, quando tenham destinação pública ou coletiva;

II - a outorga de concessão, permissão, autorização ou habilitação de qualquer natureza;

III - a aprovação de financiamento de projetos com a utilização de recursos públicos, dentre eles os projetos de natureza arquitetônica e urbanística, os tocantes à comunicação e informação e os referentes ao transporte coletivo, por meio de qualquer instrumento, tais como convênio, acordo, ajuste, contrato ou similar; e

IV - a concessão de aval da União na obtenção de empréstimos e financiamentos internacionais por entes públicos ou privados.

Art. 3º Serão aplicadas sanções administrativas, cíveis e penais cabíveis, previstas em lei, quando não forem observadas as normas deste Decreto.

Art. 4º O Conselho Nacional dos Direitos da Pessoa Portadora de Deficiência, os Conselhos Estaduais, Municipais e do Distrito Federal, e as organizações representativas de pessoas portadoras de deficiência terão legitimidade para acompanhar e sugerir medidas para o cumprimento dos requisitos estabelecidos neste Decreto.

## CAPÍTULO II

### DO ATENDIMENTO PRIORITÁRIO

Art. 5º Os órgãos da administração pública direta, indireta e fundacional, as empresas prestadoras de serviços públicos e as instituições financeiras deverão dispensar atendimento prioritário às pessoas portadoras de deficiência ou com mobilidade reduzida.

§ 1º Considera-se, para os efeitos deste Decreto:

I - pessoa portadora de deficiência, além daquelas previstas na Lei no 10.690, de 16 de junho de 2003, a que possui limitação ou incapacidade para o desempenho de atividade e se enquadra nas seguintes categorias:

a) deficiência física: alteração completa ou parcial de um ou mais segmentos do corpo humano, acarretando o comprometimento da função física, apresentando-se sob a forma de paraplegia, paraparesia, monoplegia, monoparesia, tetraplegia, tetraparesia, triplegia, triparesia, hemiplegia, hemiparesia, ostomia, amputação ou ausência de membro, paralisia cerebral, nanismo, membros com deformidade congênita ou adquirida, exceto as deformidades estéticas e as que não produzam dificuldades para o desempenho de funções;

b) deficiência auditiva: perda bilateral, parcial ou total, de quarenta e um decibéis (dB) ou mais, aferida por audiograma nas freqüências de 500Hz, 1.000Hz, 2.000Hz e 3.000Hz;

c) deficiência visual: cegueira, na qual a acuidade visual é igual ou menor que 0,05 no melhor olho, com a melhor correção óptica; a baixa visão, que significa acuidade visual entre 0,3 e 0,05 no melhor olho, com a melhor correção óptica; os casos nos quais a somatória da medida do campo visual em ambos os olhos for igual ou menor que 60º; ou a ocorrência simultânea de quaisquer das condições anteriores;

d) deficiência mental: funcionamento intelectual significativamente inferior à média, com manifestação antes dos dezoito anos e limitações associadas a duas ou mais áreas de habilidades adaptativas, tais como:

1. comunicação;
2. cuidado pessoal;
3. habilidades sociais;
4. utilização dos recursos da comunidade;
5. saúde e segurança;
6. habilidades acadêmicas;
7. lazer; e

8. trabalho;

e) deficiência múltipla – associação de duas ou mais deficiências; e

II – pessoa com mobilidade reduzida, aquela que, não se enquadrando no conceito de pessoa portadora de deficiência, tenha, por qualquer motivo, dificuldade de movimentar-se, permanente ou temporariamente, gerando redução efetiva da mobilidade, flexibilidade, coordenação motora e percepção.

§ 2º O disposto no caput aplica-se, ainda, às pessoas com idade igual ou superior a sessenta anos, gestantes, lactantes e pessoas com criança de colo.

§ 3º O acesso prioritário às edificações e serviços das instituições financeiras deve seguir os preceitos estabelecidos neste Decreto e nas normas técnicas de acessibilidade da Associação Brasileira de Normas Técnicas – ABNT, no que não conflitem com a Lei no 7.102, de 20 de junho de 1983, observando, ainda, a Resolução do Conselho Monetário Nacional nº 2.878, de 26 de julho de 2001.

Art. 6º O atendimento prioritário compreende tratamento diferenciado e atendimento imediato às pessoas de que trata o art. 5º.

§ 1º O tratamento diferenciado inclui, dentre outros:

I – assentos de uso preferencial sinalizados, espaços e instalações acessíveis;

II – mobiliário de recepção e atendimento obrigatoriamente adaptado à altura e à condição física de pessoas em cadeira de rodas, conforme estabelecido nas normas técnicas de acessibilidade da ABNT;

III – serviços de atendimento para pessoas com deficiência auditiva, prestado por intérpretes ou pessoas capacitadas em Língua Brasileira de Sinais – LIBRAS e no trato com aquelas que não se comuniquem em LIBRAS, e para pessoas surdocegas, prestado por guias-intérpretes ou pessoas capacitadas neste tipo de atendimento;

IV – pessoal capacitado para prestar atendimento às pessoas com deficiência visual, mental e múltipla, bem como às pessoas idosas;

V – disponibilidade de área especial para embarque e desembarque de pessoa portadora de deficiência ou com mobilidade reduzida;

VI – sinalização ambiental para orientação das pessoas referidas no art. 5º;

VII – divulgação, em lugar visível, do direito de atendimento prioritário das pessoas portadoras de deficiência ou com mobilidade reduzida;

VIII – admissão de entrada e permanência de cão-guia ou cão-guia de acompanhamento junto de pessoa portadora de deficiência ou de treinador nos locais dispostos no caput do art. 5º, bem como nas demais edificações de uso público e naquelas de uso coletivo, mediante apresentação da carteira de vacina atualizada do animal; e

IX – a existência de local de atendimento específico para as pessoas referidas no art. 5º.

§ 2º Entende-se por imediato o atendimento prestado às pessoas referidas no art. 5º, antes de qualquer outra, depois de concluído o atendimento que estiver em andamento, observado o disposto no inciso I do parágrafo único do art. 3º da Lei no 10.741, de 1º de outubro de 2003 (Estatuto do Idoso).

§ 3º Nos serviços de emergência dos estabelecimentos públicos e privados de atendimento à saúde, a prioridade conferida por este Decreto fica condicionada à avaliação médica em face da gravidade dos casos a atender.

§ 4º Os órgãos, empresas e instituições referidos no caput do art. 5º devem possuir, pelo menos, um telefone de atendimento adaptado para comunicação com e por pessoas portadoras de deficiência auditiva.

Art. 7º O atendimento prioritário no âmbito da administração pública federal direta e indireta, bem como das empresas prestadoras de serviços públicos, obedecerá às disposições deste Decreto, além do que estabelece o Decreto no 3.507, de 13 de junho de 2000.

Parágrafo único. Cabe aos Estados, Municípios e ao Distrito Federal, no âmbito de suas competências, criar instrumentos para a efetiva implantação e o controle do atendimento prioritário referido neste Decreto.

### CAPÍTULO III

#### DAS CONDIÇÕES GERAIS DA ACESSIBILIDADE

Art. 8º Para os fins de acessibilidade, considera-se:

I - acessibilidade: condição para utilização, com segurança e autonomia, total ou assistida, dos espaços, mobiliários e equipamentos urbanos, das edificações, dos serviços de transporte e dos dispositivos, sistemas e meios de comunicação e informação, por pessoa portadora de deficiência ou com mobilidade reduzida;

II - barreiras: qualquer entrave ou obstáculo que limite ou impeça o acesso, a liberdade de movimento, a circulação com segurança e a possibilidade de as pessoas se comunicarem ou terem acesso à informação, classificadas em:

a) barreiras urbanísticas: as existentes nas vias públicas e nos espaços de uso público;

b) barreiras nas edificações: as existentes no entorno e interior das edificações de uso público e coletivo e no entorno e nas áreas internas de uso comum nas edificações de uso privado multifamiliar;

c) barreiras nos transportes: as existentes nos serviços de transportes; e

d) barreiras nas comunicações e informações: qualquer entrave ou obstáculo que dificulte ou impossibilite a expressão ou o recebimento de mensagens por intermédio dos dispositivos, meios ou sistemas de comunicação, sejam ou não de massa, bem como aqueles que dificultem ou impossibilitem o acesso à informação;

III - elemento da urbanização: qualquer componente das obras de urbanização, tais como os referentes à pavimentação, saneamento, distribuição de energia elétrica, iluminação pública, abastecimento e distribuição de água, paisagismo e os que materializam as indicações do planejamento urbanístico;

IV - mobiliário urbano: o conjunto de objetos existentes nas vias e espaços públicos, superpostos ou adicionados aos elementos da urbanização ou da edificação, de forma que sua modificação ou traslado não provoque alterações substanciais nestes elementos, tais como semáforos, postes de sinalização e similares, telefones e cabines telefônicas, fontes públicas, lixeiras, toldos, marquises, quiosques e quaisquer outros de natureza análoga;

V - ajuda técnica: os produtos, instrumentos, equipamentos ou tecnologia adaptados ou especialmente projetados para melhorar a funcionalidade da pessoa portadora de deficiência ou com mobilidade reduzida, favorecendo a autonomia pessoal, total ou assistida;

VI - edificações de uso público: aquelas administradas por entidades da administração pública, direta e indireta, ou por empresas prestadoras de serviços públicos e destinadas ao público em geral;

VII - edificações de uso coletivo: aquelas destinadas às atividades de natureza comercial, hoteleira, cultural, esportiva, financeira, turística, recreativa, social, religiosa, educacional, industrial e de saúde, inclusive as edificações de prestação de serviços de atividades da mesma natureza;

VIII - edificações de uso privado: aquelas destinadas à habitação, que podem ser classificadas como unifamiliar ou multifamiliar; e

IX - desenho universal: concepção de espaços, artefatos e produtos que visam atender simultaneamente todas as pessoas, com diferentes características antropométricas e sensoriais, de forma autônoma, segura e confortável, constituindo-se nos elementos ou soluções que compõem a acessibilidade.

Art. 9º A formulação, implementação e manutenção das ações de acessibilidade atenderão às seguintes premissas básicas:

I - a priorização das necessidades, a programação em cronograma e a reserva de recursos para a implantação das ações; e

II - o planejamento, de forma continuada e articulada, entre os setores envolvidos.

## CAPÍTULO IV

### DA IMPLEMENTAÇÃO DA ACESSIBILIDADE ARQUITETÔNICA E URBANÍSTICA

#### Seção I

##### Das Condições Gerais

Art. 10. A concepção e a implantação dos projetos arquitetônicos e urbanísticos devem atender aos princípios do desenho universal, tendo como referências básicas as normas técnicas de acessibilidade da ABNT, a legislação específica e as regras contidas neste Decreto.

§ 1º Caberá ao Poder Público promover a inclusão de conteúdos temáticos referentes ao desenho universal nas diretrizes curriculares da educação profissional e tecnológica e do ensino superior dos cursos de Engenharia, Arquitetura e correlatos.

§ 2º Os programas e as linhas de pesquisa a serem desenvolvidos com o apoio de organismos públicos de auxílio à pesquisa e de agências de fomento deverão incluir temas voltados para o desenho universal.

Art. 11. A construção, reforma ou ampliação de edificações de uso público ou coletivo, ou a mudança de destinação para estes tipos de edificação, deverão ser executadas de modo que sejam ou se tornem acessíveis à pessoa portadora de deficiência ou com mobilidade reduzida.

§ 1º As entidades de fiscalização profissional das atividades de Engenharia, Arquitetura e correlatas, ao anotarem a responsabilidade técnica dos projetos, exigirão a responsabilidade profissional declarada do atendimento às regras de acessibilidade previstas nas normas técnicas de acessibilidade da ABNT, na legislação específica e neste Decreto.

§ 2º Para a aprovação ou licenciamento ou emissão de certificado de conclusão de projeto arquitetônico ou urbanístico deverá ser atestado o atendimento às regras de acessibilidade previstas nas normas técnicas de acessibilidade da ABNT, na legislação específica e neste Decreto.

§ 3º O Poder Público, após certificar a acessibilidade de edificação ou serviço, determinará a colocação, em espaços ou locais de ampla visibilidade, do "Símbolo Internacional de Acesso", na forma prevista nas normas técnicas de acessibilidade da ABNT e na Lei no 7.405, de 12 de novembro de 1985.

Art. 12. Em qualquer intervenção nas vias e logradouros públicos, o Poder Público e as empresas concessionárias responsáveis pela execução das obras e dos serviços garantirão o livre trânsito e a circulação de forma segura das pessoas em geral, especialmente das pessoas portadoras de deficiência ou com mobilidade reduzida, durante e após a sua execução, de acordo com o previsto em normas técnicas de acessibilidade da ABNT, na legislação específica e neste Decreto.

Art. 13. Orientam-se, no que couber, pelas regras previstas nas normas técnicas brasileiras de acessibilidade, na legislação específica, observado o disposto na Lei no 10.257, de 10 de julho de 2001, e neste Decreto:

I - os Planos Diretores Municipais e Planos Diretores de Transporte e Trânsito elaborados ou atualizados a partir da publicação deste Decreto;

II - o Código de Obras, Código de Postura, a Lei de Uso e Ocupação do Solo e a Lei do Sistema Viário;

III - os estudos prévios de impacto de vizinhança;

IV - as atividades de fiscalização e a imposição de sanções, incluindo a vigilância sanitária e ambiental;  
e

V - a previsão orçamentária e os mecanismos tributários e financeiros utilizados em caráter compensatório ou de incentivo.

§ 1º Para concessão de alvará de funcionamento ou sua renovação para qualquer atividade, devem ser observadas e certificadas as regras de acessibilidade previstas neste Decreto e nas normas técnicas de acessibilidade da ABNT.

§ 2º Para emissão de carta de "habite-se" ou habilitação equivalente e para sua renovação, quando esta tiver sido emitida anteriormente às exigências de acessibilidade contidas na legislação específica, devem ser observadas e certificadas as regras de acessibilidade previstas neste Decreto e nas normas técnicas de acessibilidade da ABNT.

## Seção II

### Das Condições Específicas

Art. 14. Na promoção da acessibilidade, serão observadas as regras gerais previstas neste Decreto, complementadas pelas normas técnicas de acessibilidade da ABNT e pelas disposições contidas na legislação dos Estados, Municípios e do Distrito Federal.

Art. 15. No planejamento e na urbanização das vias, praças, dos logradouros, parques e demais espaços de uso público, deverão ser cumpridas as exigências dispostas nas normas técnicas de acessibilidade da ABNT.

§ 1º Incluem-se na condição estabelecida no caput:

- I - a construção de calçadas para circulação de pedestres ou a adaptação de situações consolidadas;
- II - o rebaixamento de calçadas com rampa acessível ou elevação da via para travessia de pedestre em nível; e
- III - a instalação de piso tátil direcional e de alerta.

§ 2º Nos casos de adaptação de bens culturais imóveis e de intervenção para regularização urbanística em áreas de assentamentos subnormais, será admitida, em caráter excepcional, faixa de largura menor que o estabelecido nas normas técnicas citadas no caput, desde que haja justificativa baseada em estudo técnico e que o acesso seja viabilizado de outra forma, garantida a melhor técnica possível.

Art. 16. As características do desenho e a instalação do mobiliário urbano devem garantir a aproximação segura e o uso por pessoa portadora de deficiência visual, mental ou auditiva, a aproximação e o alcance visual e manual para as pessoas portadoras de deficiência física, em especial aquelas em cadeira de rodas, e a circulação livre de barreiras, atendendo às condições estabelecidas nas normas técnicas de acessibilidade da ABNT.

§ 1º Incluem-se nas condições estabelecida no caput:

- I - as marquises, os toldos, elementos de sinalização, luminosos e outros elementos que tenham sua projeção sobre a faixa de circulação de pedestres;
- II - as cabines telefônicas e os terminais de auto-atendimento de produtos e serviços;
- III - os telefones públicos sem cabine;
- IV - a instalação das aberturas, das botoeiras, dos comandos e outros sistemas de acionamento do mobiliário urbano;
- V - os demais elementos do mobiliário urbano;
- VI - o uso do solo urbano para posteamento; e
- VII - as espécies vegetais que tenham sua projeção sobre a faixa de circulação de pedestres.

§ 2º A concessionária do Serviço Telefônico Fixo Comutado - STFC, na modalidade Local, deverá assegurar que, no mínimo, dois por cento do total de Telefones de Uso Público - TUPs, sem cabine, com capacidade para originar e receber chamadas locais e de longa distância nacional, bem como, pelo menos, dois por cento do total de TUPs, com capacidade para originar e receber chamadas de longa distância, nacional e internacional, estejam adaptados para o uso de pessoas portadoras de deficiência auditiva e para usuários de cadeiras de rodas, ou conforme estabelecer os Planos Gerais de Metas de Universalização.

§ 3º As botoeiras e demais sistemas de acionamento dos terminais de auto-atendimento de produtos e serviços e outros equipamentos em que haja interação com o público devem estar localizados em altura que possibilite o manuseio por pessoas em cadeira de rodas e possuir mecanismos para utilização autônoma por pessoas portadoras de deficiência visual e auditiva, conforme padrões estabelecidos nas normas técnicas de acessibilidade da ABNT.

Art. 17. Os semáforos para pedestres instalados nas vias públicas deverão estar equipados com mecanismo que sirva de guia ou orientação para a travessia de pessoa portadora de deficiência visual ou

com mobilidade reduzida em todos os locais onde a intensidade do fluxo de veículos, de pessoas ou a periculosidade na via assim determinarem, bem como mediante solicitação dos interessados.

Art. 18. A construção de edificações de uso privado multifamiliar e a construção, ampliação ou reforma de edificações de uso coletivo devem atender aos preceitos da acessibilidade na interligação de todas as partes de uso comum ou abertas ao público, conforme os padrões das normas técnicas de acessibilidade da ABNT.

Parágrafo único. Também estão sujeitos ao disposto no caput os acessos, piscinas, andares de recreação, salão de festas e reuniões, saunas e banheiros, quadras esportivas, portarias, estacionamentos e garagens, entre outras partes das áreas internas ou externas de uso comum das edificações de uso privado multifamiliar e das de uso coletivo.

Art. 19. A construção, ampliação ou reforma de edificações de uso público deve garantir, pelo menos, um dos acessos ao seu interior, com comunicação com todas as suas dependências e serviços, livre de barreiras e de obstáculos que impeçam ou dificultem a sua acessibilidade.

§ 1º No caso das edificações de uso público já existentes, terão elas prazo de trinta meses a contar da data de publicação deste Decreto para garantir acessibilidade às pessoas portadoras de deficiência ou com mobilidade reduzida.

§ 2º Sempre que houver viabilidade arquitetônica, o Poder Público buscará garantir dotação orçamentária para ampliar o número de acessos nas edificações de uso público a serem construídas, ampliadas ou reformadas.

Art. 20. Na ampliação ou reforma das edificações de uso público ou de uso coletivo, os desníveis das áreas de circulação internas ou externas serão transpostos por meio de rampa ou equipamento eletromecânico de deslocamento vertical, quando não for possível outro acesso mais cômodo para pessoa portadora de deficiência ou com mobilidade reduzida, conforme estabelecido nas normas técnicas de acessibilidade da ABNT.

Art. 21. Os balcões de atendimento e as bilheterias em edificação de uso público ou de uso coletivo devem dispor de, pelo menos, uma parte da superfície acessível para atendimento às pessoas portadoras de deficiência ou com mobilidade reduzida, conforme os padrões das normas técnicas de acessibilidade da ABNT.

Parágrafo único. No caso do exercício do direito de voto, as urnas das seções eleitorais devem ser adequadas ao uso com autonomia pelas pessoas portadoras de deficiência ou com mobilidade reduzida e estarem instaladas em local de votação plenamente acessível e com estacionamento próximo.

Art. 22. A construção, ampliação ou reforma de edificações de uso público ou de uso coletivo devem dispor de sanitários acessíveis destinados ao uso por pessoa portadora de deficiência ou com mobilidade reduzida.

§ 1º Nas edificações de uso público a serem construídas, os sanitários destinados ao uso por pessoa portadora de deficiência ou com mobilidade reduzida serão distribuídos na razão de, no mínimo, uma cabine para cada sexo em cada pavimento da edificação, com entrada independente dos sanitários coletivos, obedecendo às normas técnicas de acessibilidade da ABNT.

§ 2º Nas edificações de uso público já existentes, terão elas prazo de trinta meses a contar da data de publicação deste Decreto para garantir pelo menos um banheiro acessível por pavimento, com entrada



independente, distribuindo-se seus equipamentos e acessórios de modo que possam ser utilizados por pessoa portadora de deficiência ou com mobilidade reduzida.

§ 3º Nas edificações de uso coletivo a serem construídas, ampliadas ou reformadas, onde devem existir banheiros de uso público, os sanitários destinados ao uso por pessoa portadora de deficiência deverão ter entrada independente dos demais e obedecer às normas técnicas de acessibilidade da ABNT.

§ 4º Nas edificações de uso coletivo já existentes, onde haja banheiros destinados ao uso público, os sanitários preparados para o uso por pessoa portadora de deficiência ou com mobilidade reduzida deverão estar localizados nos pavimentos acessíveis, ter entrada independente dos demais sanitários, se houver, e obedecer as normas técnicas de acessibilidade da ABNT.

Art. 23. Os teatros, cinemas, auditórios, estádios, ginásios de esporte, casas de espetáculos, salas de conferências e similares reservarão, pelo menos, dois por cento da lotação do estabelecimento para pessoas em cadeira de rodas, distribuídos pelo recinto em locais diversos, de boa visibilidade, próximos aos corredores, devidamente sinalizados, evitando-se áreas segregadas de público e a obstrução das saídas, em conformidade com as normas técnicas de acessibilidade da ABNT.

§ 1º Nas edificações previstas no caput, é obrigatória, ainda, a destinação de dois por cento dos assentos para acomodação de pessoas portadoras de deficiência visual e de pessoas com mobilidade reduzida, incluindo obesos, em locais de boa recepção de mensagens sonoras, devendo todos ser devidamente sinalizados e estar de acordo com os padrões das normas técnicas de acessibilidade da ABNT.

§ 2º No caso de não haver comprovada procura pelos assentos reservados, estes poderão excepcionalmente ser ocupados por pessoas que não sejam portadoras de deficiência ou que não tenham mobilidade reduzida.

§ 3º Os espaços e assentos a que se refere este artigo deverão situar-se em locais que garantam a acomodação de, no mínimo, um acompanhante da pessoa portadora de deficiência ou com mobilidade reduzida.

§ 4º Nos locais referidos no caput, haverá, obrigatoriamente, rotas de fuga e saídas de emergência acessíveis, conforme padrões das normas técnicas de acessibilidade da ABNT, a fim de permitir a saída segura de pessoas portadoras de deficiência ou com mobilidade reduzida, em caso de emergência.

§ 5º As áreas de acesso aos artistas, tais como coxias e camarins, também devem ser acessíveis a pessoas portadoras de deficiência ou com mobilidade reduzida.

§ 6º Para obtenção do financiamento de que trata o inciso III do art. 2º, as salas de espetáculo deverão dispor de sistema de sonorização assistida para pessoas portadoras de deficiência auditiva, de meios eletrônicos que permitam o acompanhamento por meio de legendas em tempo real ou de disposições especiais para a presença física de intérprete de LIBRAS e de guias-intérpretes, com a projeção em tela da imagem do intérprete de LIBRAS sempre que a distância não permitir sua visualização direta.

§ 7º O sistema de sonorização assistida a que se refere o § 6º será sinalizado por meio do pictograma aprovado pela Lei no 8.160, de 8 de janeiro de 1991.

§ 8º As edificações de uso público e de uso coletivo referidas no caput, já existentes, têm, respectivamente, prazo de trinta e quarenta e oito meses, a contar da data de publicação deste Decreto, para garantir a acessibilidade de que trata o caput e os §§ 1º a 5º.

Art. 24. Os estabelecimentos de ensino de qualquer nível, etapa ou modalidade, públicos ou privados, proporcionarão condições de acesso e utilização de todos os seus ambientes ou compartimentos para pessoas portadoras de deficiência ou com mobilidade reduzida, inclusive salas de aula, bibliotecas, auditórios, ginásios e instalações desportivas, laboratórios, áreas de lazer e sanitários.

§ 1º Para a concessão de autorização de funcionamento, de abertura ou renovação de curso pelo Poder Público, o estabelecimento de ensino deverá comprovar que:

I - está cumprindo as regras de acessibilidade arquitetônica, urbanística e na comunicação e informação previstas nas normas técnicas de acessibilidade da ABNT, na legislação específica ou neste Decreto;

II - coloca à disposição de professores, alunos, servidores e empregados portadores de deficiência ou com mobilidade reduzida ajudas técnicas que permitam o acesso às atividades escolares e administrativas em igualdade de condições com as demais pessoas; e

III - seu ordenamento interno contém normas sobre o tratamento a ser dispensado a professores, alunos, servidores e empregados portadores de deficiência, com o objetivo de coibir e reprimir qualquer tipo de discriminação, bem como as respectivas sanções pelo descumprimento dessas normas.

§ 2º As edificações de uso público e de uso coletivo referidas no caput, já existentes, têm, respectivamente, prazo de trinta e quarenta e oito meses, a contar da data de publicação deste Decreto, para garantir a acessibilidade de que trata este artigo.

Art. 25. Nos estacionamentos externos ou internos das edificações de uso público ou de uso coletivo, ou naqueles localizados nas vias públicas, serão reservados, pelo menos, dois por cento do total de vagas para veículos que transportem pessoa portadora de deficiência física ou visual definidas neste Decreto, sendo assegurada, no mínimo, uma vaga, em locais próximos à entrada principal ou ao elevador, de fácil acesso à circulação de pedestres, com especificações técnicas de desenho e traçado conforme o estabelecido nas normas técnicas de acessibilidade da ABNT.

§ 1º Os veículos estacionados nas vagas reservadas deverão portar identificação a ser colocada em local de ampla visibilidade, confeccionado e fornecido pelos órgãos de trânsito, que disciplinarão sobre suas características e condições de uso, observando o disposto na Lei no 7.405, de 1985.

§ 2º Os casos de inobservância do disposto no § 1º estarão sujeitos às sanções estabelecidas pelos órgãos competentes.

§ 3º Aplica-se o disposto no caput aos estacionamentos localizados em áreas públicas e de uso coletivo.

§ 4º A utilização das vagas reservadas por veículos que não estejam transportando as pessoas citadas no caput constitui infração ao art. 181, inciso XVII, da Lei no 9.503, de 23 de setembro de 1997.

Art. 26. Nas edificações de uso público ou de uso coletivo, é obrigatória a existência de sinalização visual e tátil para orientação de pessoas portadoras de deficiência auditiva e visual, em conformidade com as normas técnicas de acessibilidade da ABNT.

Art. 27. A instalação de novos elevadores ou sua adaptação em edificações de uso público ou de uso coletivo, bem assim a instalação em edificação de uso privado multifamiliar a ser construída, na qual

haja obrigatoriedade da presença de elevadores, deve atender aos padrões das normas técnicas de acessibilidade da ABNT.

§ 1º No caso da instalação de elevadores novos ou da troca dos já existentes, qualquer que seja o número de elevadores da edificação de uso público ou de uso coletivo, pelo menos um deles terá cabine que permita acesso e movimentação cômoda de pessoa portadora de deficiência ou com mobilidade reduzida, de acordo com o que especifica as normas técnicas de acessibilidade da ABNT.

§ 2º Junto às botoeiras externas do elevador, deverá estar sinalizado em braile em qual andar da edificação a pessoa se encontra.

§ 3º Os edifícios a serem construídos com mais de um pavimento além do pavimento de acesso, à exceção das habitações unifamiliares e daquelas que estejam obrigadas à instalação de elevadores por legislação municipal, deverão dispor de especificações técnicas e de projeto que facilitem a instalação de equipamento eletromecânico de deslocamento vertical para uso das pessoas portadoras de deficiência ou com mobilidade reduzida.

§ 4º As especificações técnicas a que se refere o § 3º devem atender:

I - a indicação em planta aprovada pelo poder municipal do local reservado para a instalação do equipamento eletromecânico, devidamente assinada pelo autor do projeto;

II - a indicação da opção pelo tipo de equipamento (elevador, esteira, plataforma ou similar);

III - a indicação das dimensões internas e demais aspectos da cabine do equipamento a ser instalado;  
e

IV - demais especificações em nota na própria planta, tais como a existência e as medidas de botoeira, espelho, informação de voz, bem como a garantia de responsabilidade técnica de que a estrutura da edificação suporta a implantação do equipamento escolhido.

### Seção III

#### Da Acessibilidade na Habitação de Interesse Social

Art. 28. Na habitação de interesse social, deverão ser promovidas as seguintes ações para assegurar as condições de acessibilidade dos empreendimentos:

I - definição de projetos e adoção de tipologias construtivas livres de barreiras arquitetônicas e urbanísticas;

II - no caso de edificação multifamiliar, execução das unidades habitacionais acessíveis no piso térreo e acessíveis ou adaptáveis quando nos demais pisos;

III - execução das partes de uso comum, quando se tratar de edificação multifamiliar, conforme as normas técnicas de acessibilidade da ABNT; e

IV - elaboração de especificações técnicas de projeto que facilite a instalação de elevador adaptado para uso das pessoas portadoras de deficiência ou com mobilidade reduzida.

Parágrafo único. Os agentes executores dos programas e projetos destinados à habitação de interesse social, financiados com recursos próprios da União ou por ela geridos, devem observar os requisitos estabelecidos neste artigo.

Art. 29. Ao Ministério das Cidades, no âmbito da coordenação da política habitacional, compete:

I - adotar as providências necessárias para o cumprimento do disposto no art. 28; e

II - divulgar junto aos agentes interessados e orientar a clientela alvo da política habitacional sobre as iniciativas que promover em razão das legislações federal, estaduais, distrital e municipais relativas à acessibilidade.

#### Seção IV

#### Da Acessibilidade aos Bens Culturais Imóveis

Art. 30. As soluções destinadas à eliminação, redução ou superação de barreiras na promoção da acessibilidade a todos os bens culturais imóveis devem estar de acordo com o que estabelece a Instrução Normativa nº 1 do Instituto do Patrimônio Histórico e Artístico Nacional - IPHAN, de 25 de novembro de 2003.

### CAPÍTULO V

#### DA ACESSIBILIDADE AOS SERVIÇOS DE TRANSPORTES COLETIVOS

##### Seção I

##### Das Condições Gerais

Art. 31. Para os fins de acessibilidade aos serviços de transporte coletivo terrestre, aquaviário e aéreo, considera-se como integrantes desses serviços os veículos, terminais, estações, pontos de parada, vias principais, acessos e operação.

Art. 32. Os serviços de transporte coletivo terrestre são:

I - transporte rodoviário, classificado em urbano, metropolitano, intermunicipal e interestadual;

II - transporte metroferroviário, classificado em urbano e metropolitano; e

III - transporte ferroviário, classificado em intermunicipal e interestadual.

Art. 33. As instâncias públicas responsáveis pela concessão e permissão dos serviços de transporte coletivo são:

I - governo municipal, responsável pelo transporte coletivo municipal;

II - governo estadual, responsável pelo transporte coletivo metropolitano e intermunicipal;

III - governo do Distrito Federal, responsável pelo transporte coletivo do Distrito Federal; e

IV - governo federal, responsável pelo transporte coletivo interestadual e internacional.

Art. 34. Os sistemas de transporte coletivo são considerados acessíveis quando todos os seus elementos são concebidos, organizados, implantados e adaptados segundo o conceito de desenho universal, garantindo o uso pleno com segurança e autonomia por todas as pessoas.

Parágrafo único. A infra-estrutura de transporte coletivo a ser implantada a partir da publicação deste Decreto deverá ser acessível e estar disponível para ser operada de forma a garantir o seu uso por pessoas portadoras de deficiência ou com mobilidade reduzida.

Art. 35. Os responsáveis pelos terminais, estações, pontos de parada e os veículos, no âmbito de suas competências, assegurarão espaços para atendimento, assentos preferenciais e meios de acesso devidamente sinalizados para o uso das pessoas portadoras de deficiência ou com mobilidade reduzida.

Art. 36. As empresas concessionárias e permissionárias e as instâncias públicas responsáveis pela gestão dos serviços de transportes coletivos, no âmbito de suas competências, deverão garantir a implantação das providências necessárias na operação, nos terminais, nas estações, nos pontos de parada e nas vias de acesso, de forma a assegurar as condições previstas no art. 34 deste Decreto.

Parágrafo único. As empresas concessionárias e permissionárias e as instâncias públicas responsáveis pela gestão dos serviços de transportes coletivos, no âmbito de suas competências, deverão autorizar a colocação do "Símbolo Internacional de Acesso" após certificar a acessibilidade do sistema de transporte.

Art. 37. Cabe às empresas concessionárias e permissionárias e as instâncias públicas responsáveis pela gestão dos serviços de transportes coletivos assegurar a qualificação dos profissionais que trabalham nesses serviços, para que prestem atendimento prioritário às pessoas portadoras de deficiência ou com mobilidade reduzida.

## Seção II

### Da Acessibilidade no Transporte Coletivo Rodoviário

Art. 38. No prazo de até vinte e quatro meses a contar da data de edição das normas técnicas referidas no § 1º, todos os modelos e marcas de veículos de transporte coletivo rodoviário para utilização no País serão fabricados acessíveis e estarão disponíveis para integrar a frota operante, de forma a garantir o seu uso por pessoas portadoras de deficiência ou com mobilidade reduzida.

§ 1º As normas técnicas para fabricação dos veículos e dos equipamentos de transporte coletivo rodoviário, de forma a torná-los acessíveis, serão elaboradas pelas instituições e entidades que compõem o Sistema Nacional de Metrologia, Normalização e Qualidade Industrial, e estarão disponíveis no prazo de até doze meses a contar da data da publicação deste Decreto.

§ 2º A substituição da frota operante atual por veículos acessíveis, a ser feita pelas empresas concessionárias e permissionárias de transporte coletivo rodoviário, dar-se-á de forma gradativa, conforme o prazo previsto nos contratos de concessão e permissão deste serviço.

§ 3º A frota de veículos de transporte coletivo rodoviário e a infra-estrutura dos serviços deste transporte deverão estar totalmente acessíveis no prazo máximo de cento e vinte meses a contar da data de publicação deste Decreto.

§ 4º Os serviços de transporte coletivo rodoviário urbano devem priorizar o embarque e desembarque dos usuários em nível em, pelo menos, um dos acessos do veículo.

Art. 39. No prazo de até vinte e quatro meses a contar da data de implementação dos programas de avaliação de conformidade descritos no § 3º, as empresas concessionárias e permissionárias dos serviços de transporte coletivo rodoviário deverão garantir a acessibilidade da frota de veículos em circulação, inclusive de seus equipamentos.

§ 1º As normas técnicas para adaptação dos veículos e dos equipamentos de transporte coletivo rodoviário em circulação, de forma a torná-los acessíveis, serão elaboradas pelas instituições e entidades que compõem o Sistema Nacional de Metrologia, Normalização e Qualidade Industrial, e estarão disponíveis no prazo de até doze meses a contar da data da publicação deste Decreto.

§ 2º Caberá ao Instituto Nacional de Metrologia, Normalização e Qualidade Industrial – INMETRO, quando da elaboração das normas técnicas para a adaptação dos veículos, especificar dentre esses veículos que estão em operação quais serão adaptados, em função das restrições previstas no art. 98 da Lei no 9.503, de 1997.

§ 3º As adaptações dos veículos em operação nos serviços de transporte coletivo rodoviário, bem como os procedimentos e equipamentos a serem utilizados nestas adaptações, estarão sujeitas a programas de avaliação de conformidade desenvolvidos e implementados pelo Instituto Nacional de Metrologia, Normalização e Qualidade Industrial – INMETRO, a partir de orientações normativas elaboradas no âmbito da ABNT.

### Seção III

#### Da Acessibilidade no Transporte Coletivo Aquaviário

Art. 40. No prazo de até trinta e seis meses a contar da data de edição das normas técnicas referidas no § 1º, todos os modelos e marcas de veículos de transporte coletivo aquaviário serão fabricados acessíveis e estarão disponíveis para integrar a frota operante, de forma a garantir o seu uso por pessoas portadoras de deficiência ou com mobilidade reduzida.

§ 1º As normas técnicas para fabricação dos veículos e dos equipamentos de transporte coletivo aquaviário acessíveis, a serem elaboradas pelas instituições e entidades que compõem o Sistema Nacional de Metrologia, Normalização e Qualidade Industrial, estarão disponíveis no prazo de até vinte e quatro meses a contar da data da publicação deste Decreto.

§ 2º As adequações na infra-estrutura dos serviços desta modalidade de transporte deverão atender a critérios necessários para proporcionar as condições de acessibilidade do sistema de transporte aquaviário.

Art. 41. No prazo de até cinquenta e quatro meses a contar da data de implementação dos programas de avaliação de conformidade descritos no § 2º, as empresas concessionárias e permissionárias dos serviços de transporte coletivo aquaviário, deverão garantir a acessibilidade da frota de veículos em circulação, inclusive de seus equipamentos.

§ 1º As normas técnicas para adaptação dos veículos e dos equipamentos de transporte coletivo aquaviário em circulação, de forma a torná-los acessíveis, serão elaboradas pelas instituições e entidades que compõem o Sistema Nacional de Metrologia, Normalização e Qualidade Industrial, e estarão disponíveis no prazo de até trinta e seis meses a contar da data da publicação deste Decreto.

§ 2º As adaptações dos veículos em operação nos serviços de transporte coletivo aquaviário, bem como os procedimentos e equipamentos a serem utilizados nestas adaptações, estarão sujeitas a programas de avaliação de conformidade desenvolvidos e implementados pelo INMETRO, a partir de orientações normativas elaboradas no âmbito da ABNT.

### Seção IV

#### Da Acessibilidade no Transporte Coletivo Metroferroviário e Ferroviário

Art. 42. A frota de veículos de transporte coletivo metroferroviário e ferroviário, assim como a infra-estrutura dos serviços deste transporte deverão estar totalmente acessíveis no prazo máximo de cento e vinte meses a contar da data de publicação deste Decreto.

§ 1º A acessibilidade nos serviços de transporte coletivo metroferroviário e ferroviário obedecerá ao disposto nas normas técnicas de acessibilidade da ABNT.

§ 2º No prazo de até trinta e seis meses a contar da data da publicação deste Decreto, todos os modelos e marcas de veículos de transporte coletivo metroferroviário e ferroviário serão fabricados acessíveis e estarão disponíveis para integrar a frota operante, de forma a garantir o seu uso por pessoas portadoras de deficiência ou com mobilidade reduzida.

Art. 43. Os serviços de transporte coletivo metroferroviário e ferroviário existentes deverão estar totalmente acessíveis no prazo máximo de cento e vinte meses a contar da data de publicação deste Decreto.

§ 1º As empresas concessionárias e permissionárias dos serviços de transporte coletivo metroferroviário e ferroviário deverão apresentar plano de adaptação dos sistemas existentes, prevendo ações saneadoras de, no mínimo, oito por cento ao ano, sobre os elementos não acessíveis que compõem o sistema.

§ 2º O plano de que trata o § 1º deve ser apresentado em até seis meses a contar da data de publicação deste Decreto.

## Seção V

### Da Acessibilidade no Transporte Coletivo Aéreo

Art. 44. No prazo de até trinta e seis meses, a contar da data da publicação deste Decreto, os serviços de transporte coletivo aéreo e os equipamentos de acesso às aeronaves estarão acessíveis e disponíveis para serem operados de forma a garantir o seu uso por pessoas portadoras de deficiência ou com mobilidade reduzida.

Parágrafo único. A acessibilidade nos serviços de transporte coletivo aéreo obedecerá ao disposto na Norma de Serviço da Instrução da Aviação Civil NOSER/IAC - 2508-0796, de 1º de novembro de 1995, expedida pelo Departamento de Aviação Civil do Comando da Aeronáutica, e nas normas técnicas de acessibilidade da ABNT.

## Seção VI

### Das Disposições Finais

Art. 45. Caberá ao Poder Executivo, com base em estudos e pesquisas, verificar a viabilidade de redução ou isenção de tributo:

I - para importação de equipamentos que não sejam produzidos no País, necessários no processo de adequação do sistema de transporte coletivo, desde que não existam similares nacionais; e

II - para fabricação ou aquisição de veículos ou equipamentos destinados aos sistemas de transporte coletivo.

Parágrafo único. Na elaboração dos estudos e pesquisas a que se referem o caput, deve-se observar o disposto no art. 14 da Lei Complementar no 101, de 4 de maio de 2000, sinalizando impacto orçamentário e financeiro da medida estudada.

Art. 46. A fiscalização e a aplicação de multas aos sistemas de transportes coletivos, segundo disposto no art. 6º, inciso II, da Lei no 10.048, de 2000, cabe à União, aos Estados, Municípios e ao Distrito Federal, de acordo com suas competências.

## CAPÍTULO VI

### DO ACESSO À INFORMAÇÃO E À COMUNICAÇÃO

Art. 47. No prazo de até doze meses a contar da data de publicação deste Decreto, será obrigatória a acessibilidade nos portais e sítios eletrônicos da administração pública na rede mundial de computadores (internet), para o uso das pessoas portadoras de deficiência visual, garantindo-lhes o pleno acesso às informações disponíveis.

§ 1º Nos portais e sítios de grande porte, desde que seja demonstrada a inviabilidade técnica de se concluir os procedimentos para alcançar integralmente a acessibilidade, o prazo definido no caput será estendido por igual período.

§ 2º Os sítios eletrônicos acessíveis às pessoas portadoras de deficiência conterão símbolo que represente a acessibilidade na rede mundial de computadores (internet), a ser adotado nas respectivas páginas de entrada.

§ 3º Os telecentros comunitários instalados ou custeados pelos Governos Federal, Estadual, Municipal ou do Distrito Federal devem possuir instalações plenamente acessíveis e, pelo menos, um computador com sistema de som instalado, para uso preferencial por pessoas portadoras de deficiência visual.

Art. 48. Após doze meses da edição deste Decreto, a acessibilidade nos portais e sítios eletrônicos de interesse público na rede mundial de computadores (internet), deverá ser observada para obtenção do financiamento de que trata o inciso III do art. 2º.

Art. 49. As empresas prestadoras de serviços de telecomunicações deverão garantir o pleno acesso às pessoas portadoras de deficiência auditiva, por meio das seguintes ações:

I - no Serviço Telefônico Fixo Comutado - STFC, disponível para uso do público em geral:

a) instalar, mediante solicitação, em âmbito nacional e em locais públicos, telefones de uso público adaptados para uso por pessoas portadoras de deficiência;

b) garantir a disponibilidade de instalação de telefones para uso por pessoas portadoras de deficiência auditiva para acessos individuais;

c) garantir a existência de centrais de intermediação de comunicação telefônica a serem utilizadas por pessoas portadoras de deficiência auditiva, que funcionem em tempo integral e atendam a todo o território nacional, inclusive com integração com o mesmo serviço oferecido pelas prestadoras de Serviço Móvel Pessoal; e

d) garantir que os telefones de uso público contenham dispositivos sonoros para a identificação das unidades existentes e consumidas dos cartões telefônicos, bem como demais informações exibidas no painel destes equipamentos;

II - no Serviço Móvel Celular ou Serviço Móvel Pessoal:

a) garantir a interoperabilidade nos serviços de telefonia móvel, para possibilitar o envio de mensagens de texto entre celulares de diferentes empresas; e

b) garantir a existência de centrais de intermediação de comunicação telefônica a serem utilizadas por pessoas portadoras de deficiência auditiva, que funcionem em tempo integral e atendam a todo o território nacional, inclusive com integração com o mesmo serviço oferecido pelas prestadoras de Serviço Telefônico Fixo Comutado.



§ 1º Além das ações citadas no caput, deve-se considerar o estabelecido nos Planos Gerais de Metas de Universalização aprovados pelos Decretos nos 2.592, de 15 de maio de 1998, e 4.769, de 27 de junho de 2003, bem como o estabelecido pela Lei no 9.472, de 16 de julho de 1997.

§ 2º O termo pessoa portadora de deficiência auditiva e da fala utilizado nos Planos Gerais de Metas de Universalização é entendido neste Decreto como pessoa portadora de deficiência auditiva, no que se refere aos recursos tecnológicos de telefonia.

Art. 50. A Agência Nacional de Telecomunicações – ANATEL regulamentará, no prazo de seis meses a contar da data de publicação deste Decreto, os procedimentos a serem observados para implementação do disposto no art. 49.

Art. 51. Caberá ao Poder Público incentivar a oferta de aparelhos de telefonia celular que indiquem, de forma sonora, todas as operações e funções neles disponíveis no visor.

Art. 52. Caberá ao Poder Público incentivar a oferta de aparelhos de televisão equipados com recursos tecnológicos que permitam sua utilização de modo a garantir o direito de acesso à informação às pessoas portadoras de deficiência auditiva ou visual.

Parágrafo único. Incluem-se entre os recursos referidos no caput:

- I - circuito de decodificação de legenda oculta;
- II - recurso para Programa Secundário de Áudio (SAP); e
- III - entradas para fones de ouvido com ou sem fio.

Art. 53. Os procedimentos a serem observados para implementação do plano de medidas técnicas previstos no art. 19 da Lei no 10.098, de 2000., serão regulamentados, em norma complementar, pelo Ministério das Comunicações. (Redação dada pelo Decreto nº 5.645, de 2005)

§ 1º O processo de regulamentação de que trata o caput deverá atender ao disposto no art. 31 da Lei no 9.784, de 29 de janeiro de 1999.

§ 2º A regulamentação de que trata o caput deverá prever a utilização, entre outros, dos seguintes sistemas de reprodução das mensagens veiculadas para as pessoas portadoras de deficiência auditiva e visual:

- I - a subtitulação por meio de legenda oculta;
- II - a janela com intérprete de LIBRAS; e
- III - a descrição e narração em voz de cenas e imagens.

§ 3º A Coordenadoria Nacional para Integração da Pessoa Portadora de Deficiência - CORDE da Secretaria Especial dos Direitos Humanos da Presidência da República assistirá o Ministério das Comunicações no procedimento de que trata o § 1º. (Redação dada pelo Decreto nº 5.645, de 2005)

Art. 54. Autorizatárias e consignatárias do serviço de radiodifusão de sons e imagens operadas pelo Poder Público poderão adotar plano de medidas técnicas próprio, como metas antecipadas e mais amplas do que aquelas a serem definidas no âmbito do procedimento estabelecido no art. 53.

Art. 55. Caberá aos órgãos e entidades da administração pública, diretamente ou em parceria com organizações sociais civis de interesse público, sob a orientação do Ministério da Educação e da Secretaria Especial dos Direitos Humanos, por meio da CORDE, promover a capacitação de profissionais em LIBRAS.

Art. 56. O projeto de desenvolvimento e implementação da televisão digital no País deverá contemplar obrigatoriamente os três tipos de sistema de acesso à informação de que trata o art. 52.

Art. 57. A Secretaria de Comunicação de Governo e Gestão Estratégica da Presidência da República editará, no prazo de doze meses a contar da data da publicação deste Decreto, normas complementares disciplinando a utilização dos sistemas de acesso à informação referidos no § 2º do art. 53, na publicidade governamental e nos pronunciamentos oficiais transmitidos por meio dos serviços de radiodifusão de sons e imagens.

Parágrafo único. Sem prejuízo do disposto no caput e observadas as condições técnicas, os pronunciamentos oficiais do Presidente da República serão acompanhados, obrigatoriamente, no prazo de seis meses a partir da publicação deste Decreto, de sistema de acessibilidade mediante janela com intérprete de LIBRAS.

Art. 58. O Poder Público adotará mecanismos de incentivo para tornar disponíveis em meio magnético, em formato de texto, as obras publicadas no País.

§ 1º A partir de seis meses da edição deste Decreto, a indústria de medicamentos deve disponibilizar, mediante solicitação, exemplares das bulas dos medicamentos em meio magnético, braile ou em fonte ampliada.

§ 2º A partir de seis meses da edição deste Decreto, os fabricantes de equipamentos eletroeletrônicos e mecânicos de uso doméstico devem disponibilizar, mediante solicitação, exemplares dos manuais de instrução em meio magnético, braile ou em fonte ampliada.

Art. 59. O Poder Público apoiará preferencialmente os congressos, seminários, oficinas e demais eventos científico-culturais que ofereçam, mediante solicitação, apoios humanos às pessoas com deficiência auditiva e visual, tais como tradutores e intérpretes de LIBRAS, leitores, guias-intérpretes, ou tecnologias de informação e comunicação, tais como a transcrição eletrônica simultânea.

Art. 60. Os programas e as linhas de pesquisa a serem desenvolvidos com o apoio de organismos públicos de auxílio à pesquisa e de agências de financiamento deverão contemplar temas voltados para tecnologia da informação acessível para pessoas portadoras de deficiência.

Parágrafo único. Será estimulada a criação de linhas de crédito para a indústria que produza componentes e equipamentos relacionados à tecnologia da informação acessível para pessoas portadoras de deficiência.

## CAPÍTULO VII

### DAS AJUDAS TÉCNICAS

Art. 61. Para os fins deste Decreto, consideram-se ajudas técnicas os produtos, instrumentos, equipamentos ou tecnologia adaptados ou especialmente projetados para melhorar a funcionalidade da pessoa portadora de deficiência ou com mobilidade reduzida, favorecendo a autonomia pessoal, total ou assistida.

§ 1º Os elementos ou equipamentos definidos como ajudas técnicas serão certificados pelos órgãos competentes, ouvidas as entidades representativas das pessoas portadoras de deficiência.

§ 2º Para os fins deste Decreto, os cães-guia e os cães-guia de acompanhamento são considerados ajudas técnicas.

Art. 62. Os programas e as linhas de pesquisa a serem desenvolvidos com o apoio de organismos públicos de auxílio à pesquisa e de agências de financiamento deverão contemplar temas voltados para ajudas técnicas, cura, tratamento e prevenção de deficiências ou que contribuam para impedir ou minimizar o seu agravamento.

Parágrafo único. Será estimulada a criação de linhas de crédito para a indústria que produza componentes e equipamentos de ajudas técnicas.

Art. 63. O desenvolvimento científico e tecnológico voltado para a produção de ajudas técnicas dar-se-á a partir da instituição de parcerias com universidades e centros de pesquisa para a produção nacional de componentes e equipamentos.

Parágrafo único. Os bancos oficiais, com base em estudos e pesquisas elaborados pelo Poder Público, serão estimulados a conceder financiamento às pessoas portadoras de deficiência para aquisição de ajudas técnicas.

Art. 64. Caberá ao Poder Executivo, com base em estudos e pesquisas, verificar a viabilidade de:

I - redução ou isenção de tributos para a importação de equipamentos de ajudas técnicas que não sejam produzidos no País ou que não possuam similares nacionais;

II - redução ou isenção do imposto sobre produtos industrializados incidente sobre as ajudas técnicas;  
e

III - inclusão de todos os equipamentos de ajudas técnicas para pessoas portadoras de deficiência ou com mobilidade reduzida na categoria de equipamentos sujeitos a dedução de imposto de renda.

Parágrafo único. Na elaboração dos estudos e pesquisas a que se referem o caput, deve-se observar o disposto no art. 14 da Lei Complementar no 101, de 2000, sinalizando impacto orçamentário e financeiro da medida estudada.

Art. 65. Caberá ao Poder Público viabilizar as seguintes diretrizes:

I - reconhecimento da área de ajudas técnicas como área de conhecimento;

II - promoção da inclusão de conteúdos temáticos referentes a ajudas técnicas na educação profissional, no ensino médio, na graduação e na pós-graduação;

III - apoio e divulgação de trabalhos técnicos e científicos referentes a ajudas técnicas;

IV - estabelecimento de parcerias com escolas e centros de educação profissional, centros de ensino universitários e de pesquisa, no sentido de incrementar a formação de profissionais na área de ajudas técnicas; e

V - incentivo à formação e treinamento de ortesistas e protesistas.

Art. 66. A Secretaria Especial dos Direitos Humanos instituirá Comitê de Ajudas Técnicas, constituído por profissionais que atuam nesta área, e que será responsável por:

I - estruturação das diretrizes da área de conhecimento;

II - estabelecimento das competências desta área;

III - realização de estudos no intuito de subsidiar a elaboração de normas a respeito de ajudas técnicas;

IV - levantamento dos recursos humanos que atualmente trabalham com o tema; e

V - detecção dos centros regionais de referência em ajudas técnicas, objetivando a formação de rede nacional integrada.

§ 1º O Comitê de Ajudas Técnicas será supervisionado pela CORDE e participará do Programa Nacional de Acessibilidade, com vistas a garantir o disposto no art. 62.

§ 2º Os serviços a serem prestados pelos membros do Comitê de Ajudas Técnicas são considerados relevantes e não serão remunerados.

## CAPÍTULO VIII

### DO PROGRAMA NACIONAL DE ACESSIBILIDADE

Art. 67. O Programa Nacional de Acessibilidade, sob a coordenação da Secretaria Especial dos Direitos Humanos, por intermédio da CORDE, integrará os planos plurianuais, as diretrizes orçamentárias e os orçamentos anuais.

Art. 68. A Secretaria Especial dos Direitos Humanos, na condição de coordenadora do Programa Nacional de Acessibilidade, desenvolverá, dentre outras, as seguintes ações:

I - apoio e promoção de capacitação e especialização de recursos humanos em acessibilidade e ajudas técnicas;

II - acompanhamento e aperfeiçoamento da legislação sobre acessibilidade;

III - edição, publicação e distribuição de títulos referentes à temática da acessibilidade;

IV - cooperação com Estados, Distrito Federal e Municípios para a elaboração de estudos e diagnósticos sobre a situação da acessibilidade arquitetônica, urbanística, de transporte, comunicação e informação;

V - apoio e realização de campanhas informativas e educativas sobre acessibilidade;

VI - promoção de concursos nacionais sobre a temática da acessibilidade; e

VII - estudos e proposição da criação e normatização do Selo Nacional de Acessibilidade.

## CAPÍTULO IX

### DAS DISPOSIÇÕES FINAIS

Art. 69. Os programas nacionais de desenvolvimento urbano, os projetos de revitalização, recuperação ou reabilitação urbana incluirão ações destinadas à eliminação de barreiras arquitetônicas e urbanísticas, nos transportes e na comunicação e informação devidamente adequadas às exigências deste Decreto.

**DECRETO Nº 5.397 DE 22 DE MARÇO DE 2005.**

Dispõe sobre a composição, competência e funcionamento do Conselho Nacional de Combate à Discriminação - CNCD.

**O PRESIDENTE DA REPÚBLICA**, no uso da sua atribuição que lhe confere o art. 84, inciso IV e VI, alínea "a", da Constituição, e tendo em vista o disposto no art. 24, parágrafo único, da Lei nº 10.683, de 28 de maio de 2003,

DECRETA:

Art. 1º O Conselho Nacional de Combate à Discriminação - CNCD, órgão colegiado, integrante da estrutura básica da Secretaria Especial dos Direitos Humanos da Presidência da República, compete propor, acompanhar e avaliar as políticas públicas afirmativas de promoção da igualdade e da proteção dos direitos de indivíduos e grupos sociais e étnicos afetados por discriminação racial e demais formas de intolerância.

Art. 2º O CNCD será integrado:

I - pelo Secretário Especial dos Direitos Humanos, que o presidirá;

II - por um representante de cada órgão e entidade a seguir indicados:

a) Casa Civil da Presidência da República;

b) Ministério das Relações Exteriores;

c) Ministério da Educação;

d) Ministério da Saúde;

e) Ministério do Trabalho e Emprego;

f) Ministério do Desenvolvimento Agrário;

g) Ministério da Defesa;

h) Ministério do Desenvolvimento Social e Combate à Fome;

i) Ministério da Justiça;

j) Ministério da Cultura;

l) Secretaria Especial de Políticas de Promoção da Igualdade Racial da Presidência da República;

m) Secretaria Especial de Políticas para as Mulheres, da Presidência da República;

n) Instituto de Pesquisa Econômica Aplicada - IPEA;

o) Fundação Nacional do Índio - FUNAI; e

III - quinze representantes de entidades e organizações não governamentais das populações negra, indígena e do segmento de "Gays", Lésbicas, Transgêneros e Bissexuais - GLTB.

§ 1º Poderão ainda participar das reuniões do CNCD, sem direito a voto:

I - um representante do Ministério Público Federal;

II - um representante do Ministério Público do Trabalho;

III - um representante da Magistratura Federal; e

IV - um representante da Comissão de Direitos Humanos da Câmara dos Deputados.

§ 2º Haverá um suplente para cada membro do CNCD.

§ 3º Os membros e respectivos suplentes do CNCD serão indicados pelos titulares dos órgãos e entidades mencionados neste artigo e designados pelo Secretário Especial dos Direitos Humanos, para um período de dois anos, permitida a recondução.

Art. 3º Nas reuniões do CNCD será necessária a presença de, no mínimo, dezesseis membros, sendo oito dentre os referidos no inciso II e oito dentre os mencionados no inciso III do caput do art. 2º.

§ 1º As decisões do CNCD serão tomadas por maioria de votos dos presentes.

§ 2º Em caso de empate, o Presidente do CNCD tem o voto de qualidade.

§ 3º O CNCD poderá convidar para participar de reuniões, sem direito a voto, representantes de órgãos e entidades públicas, bem assim demais personalidades com especialização e experiência na promoção dos direitos humanos e no combate à discriminação, para prestar assessoria a atividades específicas do colegiado.

Art. 4º O CNCD poderá constituir comissões para a análise de assuntos específicos relacionados às matérias de sua competência.

Art. 5º O CNCD, no exercício de sua competência, poderá solicitar informações a órgãos e entidades governamentais e não governamentais, examinar as denúncias que lhe forem submetidas e encaminhá-las às autoridades competentes.

Art. 6º Os serviços de secretaria-executiva do CNCD serão prestados pela Secretaria Especial dos Direitos Humanos.

Art. 7º As dúvidas decorrentes da aplicação deste Decreto serão dirimidas pelo CNCD.

Art. 8º O regimento interno do CNCD, após aprovação do colegiado, será homologado pelo Secretário Especial dos Direitos Humanos.

Art. 9º A participação no CNCD será considerada prestação de serviço público relevante, não remunerada.

Art. 10. Este Decreto entra em vigor na data de sua publicação.

Art. 11. Fica revogado o Decreto no 3.952, de 4 de outubro de 2001.

Brasília, 22 de março de 2005; 184º da Independência e 117º da República.

LUIZ INÁCIO LULA DA SILVA

*José Dirceu de Oliveira e Silva*

Ver também: Lei nº 10.436/2002

### DECRETO Nº 5.626, DE 22 DE DEZEMBRO DE 2005.

Regulamenta a Lei nº 10.436, de 24 de abril de 2002, que dispõe sobre a Língua Brasileira de Sinais - Libras, e o art. 18 da Lei nº 10.098, de 19 de dezembro de 2000.

O PRESIDENTE DA REPÚBLICA, no uso das atribuições que lhe confere o art. 84, inciso IV, da Constituição, e tendo em vista o disposto na Lei nº 10.436, de 24 de abril de 2002, e no art. 18 da Lei nº 10.098, de 19 de dezembro de 2000,

DECRETA:

#### CAPÍTULO I

#### DAS DISPOSIÇÕES PRELIMINARES

Art. 1º Este Decreto regulamenta a Lei no 10.436, de 24 de abril de 2002, e o art. 18 da Lei no 10.098, de 19 de dezembro de 2000.

Art. 2º Para os fins deste Decreto, considera-se pessoa surda aquela que, por ter perda auditiva, compreende e interage com o mundo por meio de experiências visuais, manifestando sua cultura principalmente pelo uso da Língua Brasileira de Sinais - Libras.

Parágrafo único. Considera-se deficiência auditiva a perda bilateral, parcial ou total, de quarenta e um decibéis (dB) ou mais, aferida por audiograma nas frequências de 500Hz, 1.000Hz, 2.000Hz e 3.000Hz.

#### CAPÍTULO II

#### DA INCLUSÃO DA LIBRAS COMO DISCIPLINA CURRICULAR

Art. 3º A Libras deve ser inserida como disciplina curricular obrigatória nos cursos de formação de professores para o exercício do magistério, em nível médio e superior, e nos cursos de Fonoaudiologia, de instituições de ensino, públicas e privadas, do sistema federal de ensino e dos sistemas de ensino dos Estados, do Distrito Federal e dos Municípios.

§ 1º Todos os cursos de licenciatura, nas diferentes áreas do conhecimento, o curso normal de nível médio, o curso normal superior, o curso de Pedagogia e o curso de Educação Especial são considerados cursos de formação de professores e profissionais da educação para o exercício do magistério.

§ 2º A Libras constituir-se-á em disciplina curricular optativa nos demais cursos de educação superior e na educação profissional, a partir de um ano da publicação deste Decreto.

### CAPÍTULO III

#### DA FORMAÇÃO DO PROFESSOR DE LIBRAS E DO INSTRUTOR DE LIBRAS

Art. 4º A formação de docentes para o ensino de Libras nas séries finais do ensino fundamental, no ensino médio e na educação superior deve ser realizada em nível superior, em curso de graduação de licenciatura plena em Letras: Libras ou em Letras: Libras/Língua Portuguesa como segunda língua.

Parágrafo único. As pessoas surdas terão prioridade nos cursos de formação previstos no caput.

Art. 5º A formação de docentes para o ensino de Libras na educação infantil e nos anos iniciais do ensino fundamental deve ser realizada em curso de Pedagogia ou curso normal superior, em que Libras e Língua Portuguesa escrita tenham constituído línguas de instrução, viabilizando a formação bilíngüe.

§ 1º Admite-se como formação mínima de docentes para o ensino de Libras na educação infantil e nos anos iniciais do ensino fundamental, a formação ofertada em nível médio na modalidade normal, que viabilizar a formação bilíngüe, referida no caput.

§ 2º As pessoas surdas terão prioridade nos cursos de formação previstos no caput.

Art. 6º A formação de instrutor de Libras, em nível médio, deve ser realizada por meio de:

I - cursos de educação profissional;

II - cursos de formação continuada promovidos por instituições de ensino superior; e

III - cursos de formação continuada promovidos por instituições credenciadas por secretarias de educação.

§ 1º A formação do instrutor de Libras pode ser realizada também por organizações da sociedade civil representativa da comunidade surda, desde que o certificado seja convalidado por pelo menos uma das instituições referidas nos incisos II e III.

§ 2º As pessoas surdas terão prioridade nos cursos de formação previstos no caput.

Art. 7º Nos próximos dez anos, a partir da publicação deste Decreto, caso não haja docente com título de pós-graduação ou de graduação em Libras para o ensino dessa disciplina em cursos de educação superior, ela poderá ser ministrada por profissionais que apresentem pelo menos um dos seguintes perfis:

I - professor de Libras, usuário dessa língua com curso de pós-graduação ou com formação superior e certificado de proficiência em Libras, obtido por meio de exame promovido pelo Ministério da Educação;

II - instrutor de Libras, usuário dessa língua com formação de nível médio e com certificado obtido por meio de exame de proficiência em Libras, promovido pelo Ministério da Educação;

III - professor ouvinte bilíngüe: Libras - Língua Portuguesa, com pós-graduação ou formação superior e com certificado obtido por meio de exame de proficiência em Libras, promovido pelo Ministério da Educação.

§ 1º Nos casos previstos nos incisos I e II, as pessoas surdas terão prioridade para ministrar a disciplina de Libras.

§ 2º A partir de um ano da publicação deste Decreto, os sistemas e as instituições de ensino da educação básica e as de educação superior devem incluir o professor de Libras em seu quadro do magistério.



Art. 8º O exame de proficiência em Libras, referido no art. 7º, deve avaliar a fluência no uso, o conhecimento e a competência para o ensino dessa língua.

§ 1º O exame de proficiência em Libras deve ser promovido, anualmente, pelo Ministério da Educação e instituições de educação superior por ele credenciadas para essa finalidade.

§ 2º A certificação de proficiência em Libras habilitará o instrutor ou o professor para a função docente.

§ 3º O exame de proficiência em Libras deve ser realizado por banca examinadora de amplo conhecimento em Libras, constituída por docentes surdos e lingüistas de instituições de educação superior.

Art. 9º A partir da publicação deste Decreto, as instituições de ensino médio que oferecem cursos de formação para o magistério na modalidade normal e as instituições de educação superior que oferecem cursos de Fonoaudiologia ou de formação de professores devem incluir Libras como disciplina curricular, nos seguintes prazos e percentuais mínimos:

- I - até três anos, em vinte por cento dos cursos da instituição;
- II - até cinco anos, em sessenta por cento dos cursos da instituição;
- III - até sete anos, em oitenta por cento dos cursos da instituição; e
- IV - dez anos, em cem por cento dos cursos da instituição.

Parágrafo único. O processo de inclusão da Libras como disciplina curricular deve iniciar-se nos cursos de Educação Especial, Fonoaudiologia, Pedagogia e Letras, ampliando-se progressivamente para as demais licenciaturas.

Art. 10. As instituições de educação superior devem incluir a Libras como objeto de ensino, pesquisa e extensão nos cursos de formação de professores para a educação básica, nos cursos de Fonoaudiologia e nos cursos de Tradução e Interpretação de Libras - Língua Portuguesa.

Art. 11. O Ministério da Educação promoverá, a partir da publicação deste Decreto, programas específicos para a criação de cursos de graduação:

- I - para formação de professores surdos e ouvintes, para a educação infantil e anos iniciais do ensino fundamental, que viabilize a educação bilíngüe: Libras - Língua Portuguesa como segunda língua;
- II - de licenciatura em Letras: Libras ou em Letras: Libras/Língua Portuguesa, como segunda língua para surdos;
- III - de formação em Tradução e Interpretação de Libras - Língua Portuguesa.

Art. 12. As instituições de educação superior, principalmente as que ofertam cursos de Educação Especial, Pedagogia e Letras, devem viabilizar cursos de pós-graduação para a formação de professores para o ensino de Libras e sua interpretação, a partir de um ano da publicação deste Decreto.

Art. 13. O ensino da modalidade escrita da Língua Portuguesa, como segunda língua para pessoas surdas, deve ser incluído como disciplina curricular nos cursos de formação de professores para a educação infantil e para os anos iniciais do ensino fundamental, de nível médio e superior, bem como nos cursos de licenciatura em Letras com habilitação em Língua Portuguesa.

Parágrafo único. O tema sobre a modalidade escrita da língua portuguesa para surdos deve ser incluído como conteúdo nos cursos de Fonoaudiologia.

## CAPÍTULO IV

### DO USO E DA DIFUSÃO DA LIBRAS E DA LÍNGUA PORTUGUESA PARA O ACESSO DAS PESSOAS SURDAS À EDUCAÇÃO

Art. 14. As instituições federais de ensino devem garantir, obrigatoriamente, às pessoas surdas acesso à comunicação, à informação e à educação nos processos seletivos, nas atividades e nos conteúdos curriculares desenvolvidos em todos os níveis, etapas e modalidades de educação, desde a educação infantil até à superior.

§ 1º Para garantir o atendimento educacional especializado e o acesso previsto no caput, as instituições federais de ensino devem:

I - promover cursos de formação de professores para:

- a) o ensino e uso da Libras;
- b) a tradução e interpretação de Libras - Língua Portuguesa; e
- c) o ensino da Língua Portuguesa, como segunda língua para pessoas surdas;

II - ofertar, obrigatoriamente, desde a educação infantil, o ensino da Libras e também da Língua Portuguesa, como segunda língua para alunos surdos;

III - prover as escolas com:

- a) professor de Libras ou instrutor de Libras;
- b) tradutor e intérprete de Libras - Língua Portuguesa;
- c) professor para o ensino de Língua Portuguesa como segunda língua para pessoas surdas; e
- d) professor regente de classe com conhecimento acerca da singularidade lingüística manifestada pelos alunos surdos;

IV - garantir o atendimento às necessidades educacionais especiais de alunos surdos, desde a educação infantil, nas salas de aula e, também, em salas de recursos, em turno contrário ao da escolarização;

V - apoiar, na comunidade escolar, o uso e a difusão de Libras entre professores, alunos, funcionários, direção da escola e familiares, inclusive por meio da oferta de cursos;

VI - adotar mecanismos de avaliação coerentes com aprendizado de segunda língua, na correção das provas escritas, valorizando o aspecto semântico e reconhecendo a singularidade lingüística manifestada no aspecto formal da Língua Portuguesa;

VII - desenvolver e adotar mecanismos alternativos para a avaliação de conhecimentos expressos em Libras, desde que devidamente registrados em vídeo ou em outros meios eletrônicos e tecnológicos;

VIII - disponibilizar equipamentos, acesso às novas tecnologias de informação e comunicação, bem como recursos didáticos para apoiar a educação de alunos surdos ou com deficiência auditiva.

§ 2º O professor da educação básica, bilíngüe, aprovado em exame de proficiência em tradução e interpretação de Libras - Língua Portuguesa, pode exercer a função de tradutor e intérprete de Libras - Língua Portuguesa, cuja função é distinta da função de professor docente.

§ 3º As instituições privadas e as públicas dos sistemas de ensino federal, estadual, municipal e do Distrito Federal buscarão implementar as medidas referidas neste artigo como meio de assegurar atendimento educacional especializado aos alunos surdos ou com deficiência auditiva.

Art. 15. Para complementar o currículo da base nacional comum, o ensino de Libras e o ensino da modalidade escrita da Língua Portuguesa, como segunda língua para alunos surdos, devem ser ministrados em uma perspectiva dialógica, funcional e instrumental, como:

I - atividades ou complementação curricular específica na educação infantil e anos iniciais do ensino fundamental; e

II - áreas de conhecimento, como disciplinas curriculares, nos anos finais do ensino fundamental, no ensino médio e na educação superior.

Art. 16. A modalidade oral da Língua Portuguesa, na educação básica, deve ser ofertada aos alunos surdos ou com deficiência auditiva, preferencialmente em turno distinto ao da escolarização, por meio de ações integradas entre as áreas da saúde e da educação, resguardado o direito de opção da família ou do próprio aluno por essa modalidade.

Parágrafo único. A definição de espaço para o desenvolvimento da modalidade oral da Língua Portuguesa e a definição dos profissionais de Fonoaudiologia para atuação com alunos da educação básica são de competência dos órgãos que possuam estas atribuições nas unidades federadas.

## CAPÍTULO V

### DA FORMAÇÃO DO TRADUTOR E INTÉRPRETE DE LIBRAS - LÍNGUA PORTUGUESA

Art. 17. A formação do tradutor e intérprete de Libras - Língua Portuguesa deve efetivar-se por meio de curso superior de Tradução e Interpretação, com habilitação em Libras - Língua Portuguesa.

Art. 18. Nos próximos dez anos, a partir da publicação deste Decreto, a formação de tradutor e intérprete de Libras - Língua Portuguesa, em nível médio, deve ser realizada por meio de:

I - cursos de educação profissional;

II - cursos de extensão universitária; e

III - cursos de formação continuada promovidos por instituições de ensino superior e instituições credenciadas por secretarias de educação.

Parágrafo único. A formação de tradutor e intérprete de Libras pode ser realizada por organizações da sociedade civil representativas da comunidade surda, desde que o certificado seja convalidado por uma das instituições referidas no inciso III.

Art. 19. Nos próximos dez anos, a partir da publicação deste Decreto, caso não haja pessoas com a titulação exigida para o exercício da tradução e interpretação de Libras - Língua Portuguesa, as instituições federais de ensino devem incluir, em seus quadros, profissionais com o seguinte perfil:

I - profissional ouvinte, de nível superior, com competência e fluência em Libras para realizar a interpretação das duas línguas, de maneira simultânea e consecutiva, e com aprovação em exame de proficiência, promovido pelo Ministério da Educação, para atuação em instituições de ensino médio e de educação superior;

II - profissional ouvinte, de nível médio, com competência e fluência em Libras para realizar a interpretação das duas línguas, de maneira simultânea e consecutiva, e com aprovação em exame de proficiência, promovido pelo Ministério da Educação, para atuação no ensino fundamental;

III - profissional surdo, com competência para realizar a interpretação de línguas de sinais de outros países para a Libras, para atuação em cursos e eventos.

Parágrafo único. As instituições privadas e as públicas dos sistemas de ensino federal, estadual, municipal e do Distrito Federal buscarão implementar as medidas referidas neste artigo como meio de assegurar aos alunos surdos ou com deficiência auditiva o acesso à comunicação, à informação e à educação.

Art. 20. Nos próximos dez anos, a partir da publicação deste Decreto, o Ministério da Educação ou instituições de ensino superior por ele credenciadas para essa finalidade promoverão, anualmente, exame nacional de proficiência em tradução e interpretação de Libras - Língua Portuguesa.

Parágrafo único. O exame de proficiência em tradução e interpretação de Libras - Língua Portuguesa deve ser realizado por banca examinadora de amplo conhecimento dessa função, constituída por docentes surdos, lingüistas e tradutores e intérpretes de Libras de instituições de educação superior.

Art. 21. A partir de um ano da publicação deste Decreto, as instituições federais de ensino da educação básica e da educação superior devem incluir, em seus quadros, em todos os níveis, etapas e modalidades, o tradutor e intérprete de Libras - Língua Portuguesa, para viabilizar o acesso à comunicação, à informação e à educação de alunos surdos.

§ 1º O profissional a que se refere o caput atuará:

I - nos processos seletivos para cursos na instituição de ensino;

II - nas salas de aula para viabilizar o acesso dos alunos aos conhecimentos e conteúdos curriculares, em todas as atividades didático-pedagógicas; e

III - no apoio à acessibilidade aos serviços e às atividades-fim da instituição de ensino.

§ 2º As instituições privadas e as públicas dos sistemas de ensino federal, estadual, municipal e do Distrito Federal buscarão implementar as medidas referidas neste artigo como meio de assegurar aos alunos surdos ou com deficiência auditiva o acesso à comunicação, à informação e à educação.

## CAPÍTULO VI

### DA GARANTIA DO DIREITO À EDUCAÇÃO DAS PESSOAS SURDAS OU COM DEFICIÊNCIA AUDITIVA

Art. 22. As instituições federais de ensino responsáveis pela educação básica devem garantir a inclusão de alunos surdos ou com deficiência auditiva, por meio da organização de:

I - escolas e classes de educação bilíngüe, abertas a alunos surdos e ouvintes, com professores bilíngües, na educação infantil e nos anos iniciais do ensino fundamental;

II - escolas bilíngües ou escolas comuns da rede regular de ensino, abertas a alunos surdos e ouvintes, para os anos finais do ensino fundamental, ensino médio ou educação profissional, com docentes das diferentes áreas do conhecimento, cientes da singularidade lingüística dos alunos surdos, bem como com a presença de tradutores e intérpretes de Libras - Língua Portuguesa.

§ 1º São denominadas escolas ou classes de educação bilíngüe aquelas em que a Libras e a modalidade escrita da Língua Portuguesa sejam línguas de instrução utilizadas no desenvolvimento de todo o processo educativo.

§ 2º Os alunos têm o direito à escolarização em um turno diferenciado ao do atendimento educacional especializado para o desenvolvimento de complementação curricular, com utilização de equipamentos e tecnologias de informação.

§ 3º As mudanças decorrentes da implementação dos incisos I e II implicam a formalização, pelos pais e pelos próprios alunos, de sua opção ou preferência pela educação sem o uso de Libras.

§ 4º O disposto no § 2º deste artigo deve ser garantido também para os alunos não usuários da Libras.

Art. 23. As instituições federais de ensino, de educação básica e superior, devem proporcionar aos alunos surdos os serviços de tradutor e intérprete de Libras - Língua Portuguesa em sala de aula e em outros espaços educacionais, bem como equipamentos e tecnologias que viabilizem o acesso à comunicação, à informação e à educação.

§ 1º Deve ser proporcionado aos professores acesso à literatura e informações sobre a especificidade lingüística do aluno surdo.

§ 2º As instituições privadas e as públicas dos sistemas de ensino federal, estadual, municipal e do Distrito Federal buscarão implementar as medidas referidas neste artigo como meio de assegurar aos alunos surdos ou com deficiência auditiva o acesso à comunicação, à informação e à educação.

Art. 24. A programação visual dos cursos de nível médio e superior, preferencialmente os de formação de professores, na modalidade de educação a distância, deve dispor de sistemas de acesso à informação como janela com tradutor e intérprete de Libras - Língua Portuguesa e subtitulação por meio do sistema de legenda oculta, de modo a reproduzir as mensagens veiculadas às pessoas surdas, conforme prevê o Decreto nº 5.296, de 2 de dezembro de 2004.

## CAPÍTULO VII

### DA GARANTIA DO DIREITO À SAÚDE DAS PESSOAS SURDAS OU COM DEFICIÊNCIA AUDITIVA

Art. 25. A partir de um ano da publicação deste Decreto, o Sistema Único de Saúde - SUS e as empresas que detêm concessão ou permissão de serviços públicos de assistência à saúde, na perspectiva da inclusão plena das pessoas surdas ou com deficiência auditiva em todas as esferas da vida social, devem garantir, prioritariamente aos alunos matriculados nas redes de ensino da educação básica, a atenção integral à sua saúde, nos diversos níveis de complexidade e especialidades médicas, efetivando:

- I - ações de prevenção e desenvolvimento de programas de saúde auditiva;
- II - tratamento clínico e atendimento especializado, respeitando as especificidades de cada caso;
- III - realização de diagnóstico, atendimento precoce e do encaminhamento para a área de educação;
- IV - seleção, adaptação e fornecimento de prótese auditiva ou aparelho de amplificação sonora, quando indicado;
- V - acompanhamento médico e fonoaudiológico e terapia fonoaudiológica;
- VI - atendimento em reabilitação por equipe multiprofissional;
- VII - atendimento fonoaudiológico às crianças, adolescentes e jovens matriculados na educação básica, por meio de ações integradas com a área da educação, de acordo com as necessidades terapêuticas do aluno;

VIII - orientações à família sobre as implicações da surdez e sobre a importância para a criança com perda auditiva ter, desde seu nascimento, acesso à Libras e à Língua Portuguesa;

IX - atendimento às pessoas surdas ou com deficiência auditiva na rede de serviços do SUS e das empresas que detêm concessão ou permissão de serviços públicos de assistência à saúde, por profissionais capacitados para o uso de Libras ou para sua tradução e interpretação; e

X - apoio à capacitação e formação de profissionais da rede de serviços do SUS para o uso de Libras e sua tradução e interpretação.

§ 1º O disposto neste artigo deve ser garantido também para os alunos surdos ou com deficiência auditiva não usuários da Libras.

§ 2º O Poder Público, os órgãos da administração pública estadual, municipal, do Distrito Federal e as empresas privadas que detêm autorização, concessão ou permissão de serviços públicos de assistência à saúde buscarão implementar as medidas referidas no art. 3º da Lei nº 10.436, de 2002, como meio de assegurar, prioritariamente, aos alunos surdos ou com deficiência auditiva matriculados nas redes de ensino da educação básica, a atenção integral à sua saúde, nos diversos níveis de complexidade e especialidades médicas.

## CAPÍTULO VIII

### DO PAPEL DO PODER PÚBLICO E DAS EMPRESAS QUE DETÊM CONCESSÃO OU PERMISSÃO DE SERVIÇOS PÚBLICOS, NO APOIO AO USO E DIFUSÃO DA LIBRAS

Art. 26. A partir de um ano da publicação deste Decreto, o Poder Público, as empresas concessionárias de serviços públicos e os órgãos da administração pública federal, direta e indireta devem garantir às pessoas surdas o tratamento diferenciado, por meio do uso e difusão de Libras e da tradução e interpretação de Libras - Língua Portuguesa, realizados por servidores e empregados capacitados para essa função, bem como o acesso às tecnologias de informação, conforme prevê o Decreto no 5.296, de 2004.

§ 1º As instituições de que trata o caput devem dispor de, pelo menos, cinco por cento de servidores, funcionários e empregados capacitados para o uso e interpretação da Libras.

§ 2º O Poder Público, os órgãos da administração pública estadual, municipal e do Distrito Federal, e as empresas privadas que detêm concessão ou permissão de serviços públicos buscarão implementar as medidas referidas neste artigo como meio de assegurar às pessoas surdas ou com deficiência auditiva o tratamento diferenciado, previsto no caput.

Art. 27. No âmbito da administração pública federal, direta e indireta, bem como das empresas que detêm concessão e permissão de serviços públicos federais, os serviços prestados por servidores e empregados capacitados para utilizar a Libras e realizar a tradução e interpretação de Libras - Língua Portuguesa estão sujeitos a padrões de controle de atendimento e a avaliação da satisfação do usuário dos serviços públicos, sob a coordenação da Secretaria de Gestão do Ministério do Planejamento, Orçamento e Gestão, em conformidade com o Decreto no 3.507, de 13 de junho de 2000.

Parágrafo único. Caberá à administração pública no âmbito estadual, municipal e do Distrito Federal disciplinar, em regulamento próprio, os padrões de controle do atendimento e avaliação da satisfação do usuário dos serviços públicos, referido no caput.

## CAPÍTULO IX

### DAS DISPOSIÇÕES FINAIS

Art. 28. Os órgãos da administração pública federal, direta e indireta, devem incluir em seus orçamentos anuais e plurianuais dotações destinadas a viabilizar ações previstas neste Decreto, prioritariamente as relativas à formação, capacitação e qualificação de professores, servidores e empregados para o uso e difusão da Libras e à realização da tradução e interpretação de Libras - Língua Portuguesa, a partir de um ano da publicação deste Decreto.

Art. 29. O Distrito Federal, os Estados e os Municípios, no âmbito de suas competências, definirão os instrumentos para a efetiva implantação e o controle do uso e difusão de Libras e de sua tradução e interpretação, referidos nos dispositivos deste Decreto.

Art. 30. Os órgãos da administração pública estadual, municipal e do Distrito Federal, direta e indireta, viabilizarão as ações previstas neste Decreto com dotações específicas em seus orçamentos anuais e plurianuais, prioritariamente as relativas à formação, capacitação e qualificação de professores, servidores e empregados para o uso e difusão da Libras e à realização da tradução e interpretação de Libras - Língua Portuguesa, a partir de um ano da publicação deste Decreto.

Art. 31. Este Decreto entra em vigor na data de sua publicação.

Brasília, 22 de dezembro de 2005; 184<sup>o</sup> da Independência e 117<sup>o</sup> da República.

LUIZ INÁCIO LULA DA SILVA

*Fernando Haddad*

## DECRETO Nº 5.773, DE 9 DE MAIO DE 2006

Dispõe sobre o exercício das funções de regulação, supervisão e avaliação de instituições de educação superior e cursos superiores de graduação e seqüenciais no sistema federal de ensino.

O PRESIDENTE DA REPÚBLICA, no uso da atribuição que lhe confere o art. 84, inciso IV, da Constituição, e tendo em vista o disposto nos arts. 9º, incisos VI, VIII e IX, e 46, da Lei no 9.394, de 20 de dezembro de 1996, na Lei no 9.784, de 29 de janeiro de 1999, e na Lei no 10.861, de 14 de abril de 2004, e,

DECRETA :

### CAPÍTULO I

#### DA EDUCAÇÃO SUPERIOR NO SISTEMA FEDERAL DE ENSINO

Art. 1º Este Decreto dispõe sobre o exercício das funções de regulação, supervisão e avaliação de instituições de educação superior e cursos superiores de graduação e seqüenciais no sistema federal de ensino.

§ 1º A regulação será realizada por meio de atos administrativos autorizativos do funcionamento de instituições de educação superior e de cursos de graduação e seqüenciais.

§ 2º A supervisão será realizada a fim de zelar pela conformidade da oferta de educação superior no sistema federal de ensino com a legislação aplicável.

§ 3º A avaliação realizada pelo Sistema Nacional de Avaliação da Educação Superior - SINAES constituirá referencial básico para os processos de regulação e supervisão da educação superior, a fim de promover a melhoria de sua qualidade.

Art. 2º O sistema federal de ensino superior compreende as instituições federais de educação superior, as instituições de educação superior criadas e mantidas pela iniciativa privada e os órgãos federais de educação superior.

Art. 3º As competências para as funções de regulação, supervisão e avaliação serão exercidas pelo Ministério da Educação, pelo Conselho Nacional de Educação - CNE, pelo Instituto Nacional de Estudos e Pesquisas Educacionais Anísio Teixeira - INEP, e pela Comissão Nacional de Avaliação da Educação Superior - CONAES, na forma deste Decreto.

Parágrafo único. As competências previstas neste Decreto serão exercidas sem prejuízo daquelas previstas na estrutura regimental do Ministério da Educação e do INEP, bem como nas demais normas aplicáveis.



Art. 4o Ao Ministro de Estado da Educação, como autoridade máxima da educação superior no sistema federal de ensino, compete, no que respeita às funções disciplinadas por este Decreto:

I - homologar deliberações do CNE em pedidos de credenciamento e credenciamento de instituições de educação superior;

II - homologar os instrumentos de avaliação elaborados pelo INEP;

III - homologar os pareceres da CONAES;

IV - homologar pareceres e propostas de atos normativos aprovadas pelo CNE; e

V - expedir normas e instruções para a execução de leis, decretos e regulamentos.

Art. 5o No que diz respeito à matéria objeto deste Decreto, compete ao Ministério da Educação, por intermédio de suas Secretarias, exercer as funções de regulação e supervisão da educação superior, em suas respectivas áreas de atuação.

§ 1o No âmbito do Ministério da Educação, além do Ministro de Estado da Educação, desempenharão as funções regidas por este

Decreto a Secretaria de Educação Superior, a Secretaria de Educação Profissional e Tecnológica e a Secretaria de Educação a Distância, na execução de suas respectivas competências.

§ 2o À Secretaria de Educação Superior compete especialmente:

I - instruir e exarar parecer nos processos de credenciamento e credenciamento de instituições de educação superior, promovendo as diligências necessárias;

II - instruir e decidir os processos de autorização, reconhecimento e renovação de reconhecimento de cursos de graduação e seqüenciais, promovendo as diligências necessárias;

III - propor ao CNE diretrizes para a elaboração, pelo INEP, dos instrumentos de avaliação para credenciamento de instituições;

IV - estabelecer diretrizes para a elaboração, pelo INEP, dos instrumentos de avaliação para autorização de cursos de graduação e seqüenciais;

V - aprovar os instrumentos de avaliação para autorização de cursos de graduação e seqüenciais, elaborados pelo INEP, e submetê-los à homologação pelo Ministro de Estado da Educação;

VI - exercer a supervisão de instituições de educação superior e de cursos de graduação, exceto tecnológicos, e seqüenciais;

VII - celebrar protocolos de compromisso, na forma dos arts. 60 e 61; e

VIII - aplicar as penalidades previstas na legislação, de acordo com o disposto no Capítulo III deste Decreto.

§ 3o À Secretaria de Educação Profissional e Tecnológica compete especialmente:

I - instruir e exarar parecer nos processos de credenciamento e credenciamento de instituições de educação superior tecnológica, promovendo as diligências necessárias;

II - instruir e decidir os processos de autorização, reconhecimento e renovação de reconhecimento de cursos superiores de tecnologia, promovendo as diligências necessárias;

III - propor ao CNE diretrizes para a elaboração, pelo INEP, dos instrumentos de avaliação para credenciamento de instituições de educação superior tecnológica;

IV - estabelecer diretrizes para a elaboração, pelo INEP, dos instrumentos de avaliação para autorização de cursos superiores de tecnologia;

V - aprovar os instrumentos de avaliação para autorização de cursos superiores de tecnologia, elaborados pelo INEP, e submetê-los à homologação pelo Ministro de Estado da Educação;

VI - elaborar catálogo de denominações de cursos superiores de tecnologia, para efeito de reconhecimento e renovação de reconhecimento de cursos superiores de tecnologia;

VII - apreciar pedidos de inclusão e propor ao CNE a exclusão de denominações de cursos superiores de tecnologia do catálogo

de que trata o inciso VI;

VIII - exercer a supervisão de instituições de educação superior tecnológica e de cursos superiores de tecnologia;

IX - celebrar protocolos de compromisso, na forma dos arts. 60 e 61; e

X - aplicar as penalidades previstas na legislação, de acordo com o disposto no Capítulo III deste Decreto.

§ 4o À Secretaria de Educação a Distância compete especialmente:

I - exarar parecer sobre os pedidos de credenciamento e recredenciamento de instituições específico para oferta de educação superior a distância, no que se refere às tecnologias e processos próprios da educação a distância;

II - exarar parecer sobre os pedidos de autorização, reconhecimento e renovação de reconhecimento de cursos de educação a distância, no que se refere às tecnologias e processos próprios da educação a distância;

III - propor ao CNE, compartilhadamente com a Secretaria de Educação Superior e a Secretaria de Educação Profissional e Tecnológica, diretrizes para a elaboração, pelo INEP, dos instrumentos de avaliação para credenciamento de instituições específico para oferta de educação superior a distância;

IV - estabelecer diretrizes, compartilhadamente com a Secretaria de Educação Superior e a Secretaria de Educação Profissional e Tecnológica, para a elaboração, pelo INEP, dos instrumentos de avaliação para autorização de cursos superiores a distância; e

V - exercer, compartilhadamente com a Secretaria de Educação Superior e a Secretaria de Educação Profissional e Tecnológica, a supervisão dos cursos de graduação e seqüenciais a distância, no que se refere a sua área de atuação.

Art. 6o No que diz respeito à matéria objeto deste Decreto, compete ao CNE:

I - exercer atribuições normativas, deliberativas e de assessoramento do Ministro de Estado da Educação;

II - deliberar, com base no parecer da Secretaria competente, observado o disposto no art. 4o, inciso I, sobre pedidos de credenciamento e recredenciamento de instituições de educação superior e específico para a oferta de cursos de educação superior a distância;

III - recomendar, por sua Câmara de Educação Superior, providências das Secretarias, entre as quais a celebração de protocolo de compromisso, quando não satisfeito o padrão de qualidade específico para credenciamento e credenciamento de universidades, centros universitários e faculdades;

IV - deliberar sobre as diretrizes propostas pelas Secretarias para a elaboração, pelo INEP, dos instrumentos de avaliação para credenciamento de instituições;

V - aprovar os instrumentos de avaliação para credenciamento de instituições, elaborados pelo INEP;

VI - deliberar, por sua Câmara de Educação Superior, sobre a exclusão de denominação de curso superior de tecnologia do catálogo de que trata o art. 5o, § 3o, inciso VII;

VII - aplicar as penalidades previstas no Capítulo IV deste Decreto;

VIII - julgar recursos, nas hipóteses previstas neste Decreto;

IX - analisar questões relativas à aplicação da legislação da educação superior; e

X - orientar sobre os casos omissos na aplicação deste Decreto, ouvido o órgão de consultoria jurídica do Ministério da Educação.

Art. 7o No que diz respeito à matéria objeto deste Decreto, compete ao INEP:

I - realizar visitas para avaliação *in loco* nos processos de credenciamento e credenciamento de instituições de educação superior e nos processos de autorização, reconhecimento e renovação de reconhecimento de cursos de graduação e seqüenciais;

II - realizar as diligências necessárias à verificação das condições de funcionamento de instituições e cursos, como subsídio para o parecer da Secretaria competente, quando solicitado;

III - realizar a avaliação das instituições, dos cursos e do desempenho dos estudantes;

IV - elaborar os instrumentos de avaliação conforme as diretrizes da CONAES;

V - elaborar os instrumentos de avaliação para credenciamento de instituições e autorização de cursos, conforme as diretrizes do CNE e das Secretarias, conforme o caso; e

VI - constituir e manter banco público de avaliadores especializados, conforme diretrizes da CONAES.

Art. 8o No que diz respeito à matéria objeto deste Decreto, compete à CONAES:

I - coordenar e supervisionar o SINAES;

II - estabelecer diretrizes para a elaboração, pelo INEP, dos instrumentos de avaliação de cursos de graduação e de avaliação interna e externa de instituições;

III - estabelecer diretrizes para a constituição e manutenção do banco público de avaliadores especializados;

IV - aprovar os instrumentos de avaliação referidos no inciso II e submetê-los à homologação pelo Ministro de Estado da Educação;

V - submeter à aprovação do Ministro de Estado da Educação a relação dos cursos para aplicação do Exame Nacional de Desempenho dos Estudantes - ENADE;

VI - avaliar anualmente as dinâmicas, procedimentos e mecanismos da avaliação institucional, de cursos e de desempenho dos estudantes do SINAES;

VII - estabelecer diretrizes para organização e designação de comissões de avaliação, analisar relatórios, elaborar pareceres e encaminhar recomendações às instâncias competentes;

VIII - ter acesso a dados, processos e resultados da avaliação;

e

IX - submeter anualmente, para fins de publicação pelo Ministério da Educação, relatório com os resultados globais da avaliação do SINAES.

## CAPÍTULO II

### DA REGULAÇÃO

#### Seção I

##### Dos Atos Autorizativos

Art. 9o A educação superior é livre à iniciativa privada, observadas as normas gerais da educação nacional e mediante autorização e avaliação de qualidade pelo Poder Público.

Art. 10. O funcionamento de instituição de educação superior e a oferta de curso superior dependem de ato autorizativo do Poder Público, nos termos deste Decreto.

§ 1o São modalidades de atos autorizativos os atos administrativos de credenciamento e recredenciamento de instituições de educação superior e de autorização, reconhecimento e renovação de reconhecimento de cursos superiores, bem como suas respectivas modificações.

§ 2o Os atos autorizativos fixam os limites da atuação dos agentes públicos e privados em matéria de educação superior.

§ 3o A autorização e o reconhecimento de cursos, bem como o credenciamento de instituições de educação superior, terão prazos limitados, sendo renovados, periodicamente, após processo regular de avaliação, nos termos da Lei no 10.861, de 14 de abril de 2004.

§ 4o Qualquer modificação na forma de atuação dos agentes da educação superior após a expedição do ato autorizativo, relativa à mantenedora, à abrangência geográfica das atividades, habilitações, vagas, endereço de oferta dos cursos ou qualquer outro elemento relevante para o exercício das funções educacionais, depende de modificação do ato autorizativo originário, que se processará na forma de pedido de aditamento.

§ 5o Havendo divergência entre o ato autorizativo e qualquer documento de instrução do processo, prevalecerá o ato autorizativo.

§ 6o Os prazos contam-se da publicação do ato autorizativo.

§ 7o Os atos autorizativos são válidos até sessenta dias após a comunicação do resultado da avaliação pelo INEP, observado o disposto no art. 70.

§ 8o O protocolo do pedido de recredenciamento de instituição de educação superior, de reconhecimento e de renovação de reconhecimento de curso superior prorroga a validade do ato autorizativo pelo prazo máximo de um ano.

§ 9o Todos os processos administrativos previstos neste Decreto observarão o disposto na Lei no 9.784, de 29 de janeiro de 1999.

Art. 11. O funcionamento de instituição de educação superior ou a oferta de curso superior sem o devido ato autorizativo configura irregularidade administrativa, nos termos deste Decreto, sem prejuízo dos efeitos da legislação civil e penal.

§ 1o Na ausência de qualquer dos atos autorizativos exigidos nos termos deste Decreto, fica vedada a admissão de novos estudantes pela instituição, aplicando-se as medidas punitivas e reparatórias cabíveis.

§ 2o A instituição que oferecer curso antes da devida autorização, quando exigível, terá sobrestados os processos de autorização e credenciamento em curso, pelo prazo previsto no parágrafo único do art. 68.

§ 3o O Ministério da Educação determinará, motivadamente, como medida cautelar, a suspensão preventiva da admissão de novos alunos em cursos e instituições irregulares, visando evitar prejuízo a novos alunos.

§ 4o Na hipótese do § 3o, caberá recurso administrativo ao CNE, no prazo de trinta dias, sem efeito suspensivo.

## Seção II

### Do Credenciamento e Recredenciamento de Instituição

#### de Educação Superior

##### Subseção I

#### Das Disposições Gerais

Art. 12. As instituições de educação superior, de acordo com sua organização e respectivas prerrogativas acadêmicas, serão credenciadas como:

I - faculdades;

II - centros universitários; e

III - universidades.

Art. 13. O início do funcionamento de instituição de educação superior é condicionado à edição prévia de ato de credenciamento pelo Ministério da Educação.

§ 1o A instituição será credenciada originalmente como faculdade.

§ 2o O credenciamento como universidade ou centro universitário, com as conseqüentes prerrogativas de autonomia, depende do credenciamento específico de instituição já credenciada, em funcionamento regular e com padrão satisfatório de qualidade.

§ 3o O indeferimento do pedido de credenciamento como universidade ou centro universitário não impede o credenciamento subsidiário como centro universitário ou faculdade, cumpridos os requisitos previstos em lei.

§ 4o O primeiro credenciamento terá prazo máximo de três anos, para faculdades e centros universitários, e de cinco anos, para universidades.

Art. 14. São fases do processo de credenciamento:

I - protocolo do pedido junto à Secretaria competente, instruído conforme disposto nos arts. 15 e 16;

II - análise documental pela Secretaria competente;

III - avaliação *in loco* pelo INEP;

IV - parecer da Secretaria competente;

V - deliberação pelo CNE; e

VI - homologação do parecer do CNE pelo Ministro de Estado da Educação.

Art. 15. O pedido de credenciamento deverá ser instruído com os seguintes documentos:

I - da mantenedora:

a) atos constitutivos, devidamente registrados no órgão competente, que atestem sua existência e capacidade jurídica, na forma da legislação civil;

b) comprovante de inscrição no Cadastro Nacional de Pessoas Jurídicas do Ministério da Fazenda - CNPJ/MF;

c) comprovante de inscrição nos cadastros de contribuintes estadual e municipal, quando for o caso;

d) certidões de regularidade fiscal perante as Fazendas Federal, Estadual e Municipal;

e) certidões de regularidade relativa à Seguridade Social e ao Fundo de Garantia do Tempo de Serviço - FGTS;

f) demonstração de patrimônio para manter a instituição;

g) para as entidades sem fins lucrativos, demonstração de aplicação dos seus excedentes financeiros para os fins da instituição mantida; não remuneração ou concessão de vantagens ou benefícios a seus instituidores, dirigentes, sócios, conselheiros, ou equivalentes e, em caso de encerramento de suas atividades, destinação de seu patrimônio a outra instituição congênere ou ao Poder Público, promovendo, se necessário, a alteração estatutária correspondente; e

h) para as entidades com fins lucrativos, apresentação de demonstrações financeiras atestadas por profissionais competentes;

II - da instituição de educação superior:

a) comprovante de recolhimento da taxa de avaliação *in loco*, prevista na Lei no 10.870, de 19 de maio de 2004;

b) plano de desenvolvimento institucional;

c) regimento ou estatuto; e

d) identificação dos integrantes do corpo dirigente, destacando a experiência acadêmica e administrativa de cada um.

Art. 16. O plano de desenvolvimento institucional deverá conter, pelo menos, os seguintes elementos:

I - missão, objetivos e metas da instituição, em sua área de atuação, bem como seu histórico de implantação e desenvolvimento, se for o caso;

II - projeto pedagógico da instituição;

III - cronograma de implantação e desenvolvimento da instituição e de cada um de seus cursos, especificando-se a programação de abertura de cursos, aumento de vagas, ampliação das instalações físicas e, quando for o caso, a previsão de abertura dos cursos fora de sede;

IV - organização didático-pedagógica da instituição, com a indicação de número de turmas previstas por curso, número de alunos por turma, locais e turnos de funcionamento e eventuais inovações consideradas significativas, especialmente quanto a flexibilidade dos componentes curriculares, oportunidades diferenciadas de integralização do curso, atividades práticas e estágios, desenvolvimento de materiais pedagógicos e incorporação de avanços tecnológicos;

V - perfil do corpo docente, indicando requisitos de titulação, experiência no magistério superior e experiência profissional nãoacadêmica, bem como os critérios de seleção e contratação, a existência de plano de carreira, o regime de trabalho e os procedimentos para substituição eventual dos professores do quadro;

VI - organização administrativa da instituição, identificando as formas de participação dos professores e alunos nos órgãos colegiados responsáveis pela condução dos assuntos acadêmicos e os procedimentos de auto-avaliação institucional e de atendimento aos alunos;

VII - infra-estrutura física e instalações acadêmicas, especificando:

a) com relação à biblioteca: acervo de livros, periódicos acadêmicos e científicos e assinaturas de revistas e jornais, obras clássicas, dicionários e enciclopédias, formas de atualização e expansão, identificado sua correlação pedagógica com os cursos e programas previstos; vídeos, DVD, CD, CD-ROMS e assinaturas eletrônicas; espaço físico para estudos e horário de funcionamento, pessoal técnico administrativo e serviços oferecidos;

b) com relação aos laboratórios: instalações e equipamentos existentes e a serem adquiridos, identificando sua correlação pedagógica com os cursos e programas previstos, os recursos de informática disponíveis, informações concernentes à relação equipamento/ aluno; e descrição de inovações tecnológicas consideradas significativas; e

c) plano de promoção de acessibilidade e de atendimento prioritário, imediato e diferenciado às pessoas portadoras de necessidades educacionais especiais ou com mobilidade reduzida, para utilização, com segurança e autonomia, total ou assistida, dos espaços, mobiliários e equipamentos urbanos, das edificações, dos serviços de transporte; dos dispositivos, sistemas e meios de comunicação e informação, serviços de tradutor e intérprete da Língua Brasileira de Sinais - LIBRAS;

VIII - oferta de educação a distância, sua abrangência e pólos de apoio presencial;

IX - oferta de cursos e programas de mestrado e doutorado; e

X - demonstrativo de capacidade e sustentabilidade financeiras.

Art. 17. A Secretaria de Educação Superior ou a Secretaria de Educação Profissional e Tecnológica, conforme o caso, receberá os documentos protocolados e dará impulso ao processo.

§ 1o A Secretaria competente procederá à análise dos documentos sob os aspectos da regularidade formal e do mérito do pedido.

§ 2º A Secretaria, após análise documental, encaminhará o processo ao INEP para avaliação *in loco*.

§ 3º A Secretaria poderá realizar as diligências necessárias à completa instrução do processo, visando subsidiar a deliberação final das autoridades competentes.

§ 4º A Secretaria solicitará parecer da Secretaria de Educação a Distância, quando for o caso, e, ao final, tendo como referencial básico o relatório de avaliação do INEP, emitirá parecer.

Art. 18. O processo será encaminhado ao CNE, para deliberação, em ato único, motivadamente, sobre a conformidade do estatuto ou do regimento com a legislação aplicável, a regularidade da instrução e o mérito do pedido. Parágrafo único. Da decisão do CNE caberá recurso administrativo, na forma de seu regimento interno.

Art. 19. O processo será restituído à Secretaria competente, que o encaminhará ao Ministro de Estado da Educação para homologação do parecer do CNE.

Parágrafo único. O Ministro de Estado da Educação poderá restituir o processo ao CNE para reexame, motivadamente.

## Subseção II

### Do Recredenciamento

Art. 20. A instituição deverá protocolar pedido de credenciamento ao final de cada ciclo avaliativo do SINAES junto à Secretaria competente, devidamente instruído, no prazo previsto no § 7º do art. 10.

Parágrafo único. O processo de credenciamento observará as disposições processuais referentes ao pedido de credenciamento, no que couber.

Art. 21. O pedido de credenciamento de instituição de educação superior deve ser instruído com os seguintes documentos:

I - quanto à mantenedora, os documentos referidos no art. 15, inciso I; e

II - quanto à instituição de educação superior, a atualização do plano de desenvolvimento institucional, do regimento ou estatuto e das informações relativas ao corpo dirigente, com destaque para as alterações ocorridas após o credenciamento.

Art. 22. O deferimento do pedido de credenciamento é condicionado à demonstração do funcionamento regular da instituição e terá como referencial básico os processos de avaliação do SINAES.

§ 1º A Secretaria competente considerará, para fins regulatórios, o último relatório de avaliação disponível no SINAES.

§ 2º Caso considere necessário, a Secretaria solicitará ao INEP realização de nova avaliação *in loco*.

Art. 23. O resultado insatisfatório da avaliação do SINAES enseja a celebração de protocolo de compromisso, na forma dos arts. 60 e 61 deste Decreto. Parágrafo único. Expirado o prazo do protocolo de compromisso sem o cumprimento satisfatório das metas nele estabelecidas, será instaurado processo administrativo, na forma do art. 63, inciso II, ficando suspensa a tramitação do pedido de credenciamento até o encerramento do processo.

## Subseção III

### Do Credenciamento de Curso ou *Campus* Fora de Sede

Art. 24. As universidades poderão pedir credenciamento de curso ou *campus* fora de sede em Município diverso da abrangência geográfica do ato de credenciamento, desde que no mesmo Estado.



§ 1o O curso ou *campus* fora de sede integrará o conjunto da universidade e não gozará de prerrogativas de autonomia.

§ 2o O pedido de credenciamento de curso ou *campus* fora de sede se processará como aditamento ao ato de credenciamento, aplicando-se, no que couber, as disposições processuais que regem o pedido de credenciamento.

#### Subseção IV

#### Da Transferência de Manutenção

Art. 25. A alteração da manutenção de qualquer instituição de educação superior deve ser submetida ao Ministério da Educação.

§ 1o O novo mantenedor deve apresentar os documentos referidos no art. 15, inciso I, deste Decreto.

§ 2o O pedido tramitará na forma de aditamento ao ato de credenciamento ou reconhecimento da instituição, sujeitando-se a deliberação específica das autoridades competentes.

§ 3o É vedada a transferência de cursos ou programas entre mantenedoras.

§ 4o Não se admitirá a transferência de manutenção em favor de postulante que, diretamente ou por qualquer entidade mantida, tenha recebido penalidades, em matéria de educação superior, perante o sistema federal de ensino, nos últimos cinco anos.

#### Subseção V

#### Do Credenciamento Específico para Oferta de Educação a Distância

Art. 26. A oferta de educação a distância é sujeita a credenciamento específico, nos termos de regulamentação própria.

§ 1o O pedido observará os requisitos pertinentes ao credenciamento de instituições e será instruído pela Secretaria de Educação Superior ou pela Secretaria de Educação Profissional e Tecnológica, conforme o caso, com a colaboração da Secretaria de Educação a Distância.

§ 2o O pedido de credenciamento de instituição de educação superior para a oferta de educação a distância deve ser instruído com o comprovante do recolhimento da taxa de avaliação *in loco* e documentos referidos em regulamentação específica.

§ 3o Aplicam-se, no que couber, as disposições que regem o credenciamento e o reconhecimento de instituições de educação superior.

#### Seção III

#### Da Autorização, do Reconhecimento e da Renovação de Reconhecimento de Curso Superior

#### Subseção I

#### Da Autorização

Art. 27. A oferta de cursos superiores em faculdade ou instituição equiparada, nos termos deste Decreto, depende de autorização do Ministério da Educação.

§ 1º O disposto nesta Subseção aplica-se aos cursos de graduação e seqüenciais.

§ 2º Os cursos e programas oferecidos por instituições de pesquisa científica e tecnológica submetem-se ao disposto neste Decreto.

Art. 28. As universidades e centros universitários, nos limites de sua autonomia, observado o disposto nos §§ 2º e 3º deste artigo, independem de autorização para funcionamento de curso superior, devendo informar à Secretaria competente os cursos abertos para fins de supervisão, avaliação e posterior reconhecimento, no prazo de sessenta dias.

§ 1º Aplica-se o disposto no **caput** a novas turmas, cursos congêneres e toda alteração que importe aumento no número de estudantes da instituição ou modificação das condições constantes do ato de credenciamento.

§ 2º A criação de cursos de graduação em direito e em medicina, odontologia e psicologia, inclusive em universidades e centros universitários, deverá ser submetida, respectivamente, à manifestação do Conselho Federal da Ordem dos Advogados do Brasil ou do Conselho Nacional de Saúde.

§ 3º O prazo para a manifestação prevista no § 2º é de sessenta dias, prorrogável por igual período, a requerimento do Conselho interessado.

Art. 29. São fases do processo de autorização:

I - protocolo do pedido junto à Secretaria competente, instruído conforme disposto no art. 30 deste Decreto;

II - análise documental pela Secretaria competente;

III - avaliação *in loco* pelo INEP; e

IV - decisão da Secretaria competente.

Art. 30. O pedido de autorização de curso deverá ser instruído com os seguintes documentos:

I - comprovante de recolhimento da taxa de avaliação *in loco*;

II - projeto pedagógico do curso, informando número de alunos, turnos, programa do curso e demais elementos acadêmicos pertinentes;

III - relação de docentes, acompanhada de termo de compromisso firmado com a instituição, informando-se a respectiva titulação, carga horária e regime de trabalho; e

IV - comprovante de disponibilidade do imóvel.

Art. 31. A Secretaria competente receberá os documentos protocolados e dará impulso ao processo.

§ 1º A Secretaria realizará a análise documental, as diligências necessárias à completa instrução do processo e o encaminhará ao INEP para avaliação *in loco*.

§ 2º A Secretaria solicitará parecer da Secretaria de Educação a Distância, quando for o caso.

§ 3º A Secretaria oficiará o Conselho Federal da Ordem dos Advogados do Brasil ou o Conselho Nacional de Saúde, nas hipóteses do art. 28.

§ 4º A Secretaria procederá à análise dos documentos sob os aspectos da regularidade formal e do mérito do pedido, tendo como referencial básico o relatório de avaliação do INEP, e ao final decidirá o pedido.

Art. 32. O Secretário competente poderá, em cumprimento das normas gerais da educação nacional:

I - deferir o pedido de autorização de curso;

II - deferir o pedido de autorização de curso, em caráter experimental, nos termos do art. 81 da Lei no 9.394, de 20 de dezembro de 1996; ou

III - indeferir, motivadamente, o pedido de autorização de curso.

Art. 33. Da decisão do Secretário, caberá recurso administrativo ao CNE, no prazo de trinta dias.

#### Subseção II

#### Do Reconhecimento

Art. 34. O reconhecimento de curso é condição necessária, juntamente com o registro, para a validade nacional dos respectivos diplomas.

Art. 35. A instituição deverá protocolar pedido de reconhecimento de curso decorrido pelo menos um ano do início do curso e até a metade do prazo para sua conclusão.

§ 1º O pedido de reconhecimento deverá ser instruído com os seguintes documentos:

I - comprovante de recolhimento da taxa de avaliação *in loco*;

II - projeto pedagógico do curso, incluindo número de alunos, turnos e demais elementos acadêmicos pertinentes;

III - relação de docentes, constante do cadastro nacional de docentes; e

IV - comprovante de disponibilidade do imóvel.

§ 2º Os cursos autorizados nos termos deste Decreto ficam dispensados do cumprimento dos incisos II e IV, devendo apresentar apenas os elementos de atualização dos documentos juntados por ocasião da autorização.

§ 3º A Secretaria competente considerará, para fins regulatórios, o último relatório de avaliação disponível no SINAES.

§ 4º Caso considere necessário, a Secretaria solicitará ao INEP realização de nova avaliação *in loco*.

Art. 36. O reconhecimento de cursos de graduação em direito e em medicina, odontologia e psicologia, deverá ser submetido, respectivamente, à manifestação do Conselho Federal da Ordem dos Advogados do Brasil ou do Conselho Nacional de Saúde.

Parágrafo único. O prazo para a manifestação prevista no **caput** é de sessenta dias, prorrogável por igual período, a requerimento do Conselho interessado.

Art. 37. No caso de curso correspondente a profissão regulamentada, a Secretaria abrirá prazo para que o respectivo órgão de regulamentação profissional, de âmbito nacional, querendo, ofereça subsídios à decisão do Ministério da Educação, em sessenta dias.

§ 1º Decorrido o prazo fixado no **caput**, a Secretaria abrirá prazo para manifestação do requerente, por trinta dias.

§ 2º Instruído o processo, a Secretaria examinará os documentos e decidirá o pedido.

Art. 38. O deferimento do pedido de reconhecimento terá como referencial básico os processos de avaliação do SINAES.

Art. 39. O resultado insatisfatório da avaliação do SINAES enseja a celebração de protocolo de compromisso, na forma do arts. 60 e 61. Parágrafo único. Expirado o prazo do protocolo de compromisso sem o cumprimento satisfatório das metas nele estabelecidas, será instaurado processo administrativo de cassação de autorização de funcionamento na forma do art. 63, inciso II.

Art. 40. Da decisão, caberá recurso administrativo ao CNE, no prazo de trinta dias.

### Subseção III

#### Da Renovação de Reconhecimento

Art. 41. A instituição deverá protocolar pedido de renovação de reconhecimento ao final de cada ciclo avaliativo do SINAES junto à Secretaria competente, devidamente instruído, no prazo previsto no

§ 7º do art. 10.

§ 1º O pedido de renovação de reconhecimento deverá ser instruído com os documentos referidos no art. 35, § 1º, com a atualização dos documentos apresentados por ocasião do pedido de reconhecimento de curso.

§ 2º Aplicam-se à renovação do reconhecimento de cursos as disposições pertinentes ao processo de reconhecimento.

§ 3º A renovação do reconhecimento de cursos de graduação, incluídos os de tecnologia, de uma mesma instituição deverá ser realizada de forma integrada e concomitante.

### Subseção IV

#### Do Reconhecimento e da Renovação de Reconhecimento de Cursos Superiores de Tecnologia

Art. 42. O reconhecimento e a renovação de reconhecimento de cursos superiores de tecnologia terão por base catálogo de denominações de cursos publicado pela Secretaria de Educação Profissional e Tecnológica.

Art. 43. A inclusão no catálogo de denominação de curso superior de tecnologia com o respectivo perfil profissional dar-se-á pela Secretaria de Educação Profissional e Tecnológica, de ofício ou a requerimento da instituição.

§ 1º O pedido será instruído com os elementos que demonstrem a consistência da área técnica definida, de acordo com as diretrizes curriculares nacionais.

§ 2º O CNE, mediante proposta fundamentada da Secretaria de Educação Profissional e Tecnológica, deliberará sobre a exclusão de denominação de curso do catálogo.

Art. 44. O Secretário, nos processos de reconhecimento e renovação de reconhecimento de cursos superiores de tecnologia, poderá, em cumprimento das normas gerais da educação nacional:

I - deferir o pedido, com base no catálogo de denominações de cursos publicado pela Secretaria de Educação Profissional e Tecnológica;

II - deferir o pedido, determinando a inclusão da denominação do curso no catálogo;

III - deferir o pedido, mantido o caráter experimental do curso;

IV - deferir o pedido exclusivamente para fins de registro de diploma, vedada a admissão de novos alunos; ou

V - indeferir o pedido, motivadamente.

Parágrafo único. Aplicam-se ao reconhecimento e à renovação de reconhecimento de cursos superiores de tecnologia as disposições previstas nas Subseções II e III.

### CAPÍTULO III

#### DA SUPERVISÃO

Art. 45. A Secretaria de Educação Superior, a Secretaria de Educação Profissional e Tecnológica e a Secretaria de Educação a Distância exercerão as atividades de supervisão relativas, respectivamente, aos cursos de graduação e seqüenciais, aos cursos superiores de tecnologia e aos cursos na modalidade de educação a distância.

§ 1º A Secretaria ou órgão de supervisão competente poderá, no exercício de sua atividade de supervisão, nos limites da lei, determinar a apresentação de documentos complementares ou a realização de auditoria.

§ 2º Os atos de supervisão do Poder Público buscarão resguardar os interesses dos envolvidos, bem como preservar as atividades em andamento.

Art. 46. Os alunos, professores e o pessoal técnico-administrativo, por meio dos respectivos órgãos representativos, poderão representar aos órgãos de supervisão, de modo circunstanciado, quando verificarem irregularidades no funcionamento de instituição ou curso superior.

§ 1º A representação deverá conter a qualificação do representante, a descrição clara e precisa dos fatos a serem apurados e a documentação pertinente, bem como os demais elementos relevantes para o esclarecimento do seu objeto.

§ 2º A representação será recebida, numerada e autuada pela Secretaria competente e em seguida submetida à apreciação do Secretário.

§ 3º O processo administrativo poderá ser instaurado de ofício, quando a Secretaria competente tiver ciência de irregularidade que lhe caiba sanar e punir.

Art. 47. A Secretaria dará ciência da representação à instituição, que poderá, em dez dias, manifestar-se previamente pela insubsistência da representação ou requerer a concessão de prazo para saneamento de deficiências, nos termos do art. 46, § 1º, da Lei no 9.394, de 1996, sem prejuízo da defesa de que trata o art. 51.

§ 1º Em vista da manifestação da instituição, o Secretário decidirá pela admissibilidade da representação, instaurando processo administrativo ou concedendo prazo para saneamento de deficiências.

§ 2º Não admitida a representação, o Secretário arquivará o processo.

Art. 48. Na hipótese da determinação de saneamento de deficiências, o Secretário exará despacho, devidamente motivado, especificando as deficiências identificadas, bem como as providências para sua correção efetiva, em prazo fixado.

§ 1º A instituição poderá impugnar, em dez dias, as medidas determinadas ou o prazo fixado.

§ 2º O Secretário apreciará a impugnação e decidirá pela manutenção das providências de saneamento e do prazo ou pela adaptação das providências e do respectivo prazo, não cabendo novo recurso dessa decisão.

§ 3o O prazo para saneamento de deficiências não poderá ser superior a doze meses, contados do despacho referido no **caput**.

§ 4o Na vigência de prazo para saneamento de deficiências, poderá ser aplicada a medida prevista no art. 11, § 3o, motivadamente, desde que, no caso específico, a medida de cautela se revele necessária para evitar prejuízo aos alunos.

Art. 49. Esgotado o prazo para saneamento de deficiências, a Secretaria competente poderá realizar verificação *in loco*, visando comprovar o efetivo saneamento das deficiências.

Parágrafo único. O Secretário apreciará os elementos do processo e decidirá sobre o saneamento das deficiências.

Art. 50. Não saneadas as deficiências ou admitida de imediato a representação, será instaurado processo administrativo para aplicação de penalidades, mediante portaria do Secretário, da qual constarão:

- I - identificação da instituição e de sua mantenedora;
- II - resumo dos fatos objeto das apurações, e, quando for o caso, das razões de representação;
- III - informação sobre a concessão de prazo para saneamento de deficiências e as condições de seu descumprimento ou cumprimento insuficiente;
- IV - outras informações pertinentes;
- V - consignação da penalidade aplicável; e
- VI - determinação de notificação do representado.

§ 1o O processo será conduzido por autoridade especialmente designada, integrante da Secretaria competente para a supervisão, que realizará as diligências necessárias à instrução.

§ 2o Não será deferido novo prazo para saneamento de deficiências no curso do processo administrativo.

Art. 51. O representado será notificado por ciência no processo, via postal com aviso de recebimento, por telegrama ou outro meio que assegure a certeza da ciência do interessado, para, no prazo de quinze dias, apresentar defesa, tratando das matérias de fato e de direito pertinentes.

Art. 52. Recebida a defesa, o Secretário apreciará o conjunto dos elementos do processo e proferirá decisão, devidamente motivada, arquivando o processo ou aplicando uma das seguintes penalidades previstas no art. 46, § 1o, da Lei no 9.394, de 1996:

- I - desativação de cursos e habilitações;
- II - intervenção;
- III - suspensão temporária de prerrogativas da autonomia; ou
- IV - descredenciamento.

Art. 53. Da decisão do Secretário caberá recurso ao CNE, em trinta dias. Parágrafo único. A decisão administrativa final será homologada em portaria do Ministro de Estado da Educação.

Art. 54. A decisão de desativação de cursos e habilitações implicará a cessação imediata do funcionamento do curso ou habilitação, vedada a admissão de novos estudantes.

§ 1o Os estudantes que se transferirem para outra instituição de educação superior têm assegurado o aproveitamento dos estudos realizados.

§ 2o Na impossibilidade de transferência, ficam ressalvados os direitos dos estudantes matriculados à conclusão do curso, exclusivamente para fins de expedição de diploma.

Art. 55. A decisão de intervenção será implementada por despacho do Secretário, que nomeará o interventor e estabelecerá a duração e as condições da intervenção.

Art. 56. A decisão de suspensão temporária de prerrogativas da autonomia definirá o prazo de suspensão e as prerrogativas suspensas, dentre aquelas previstas nos incisos I a X do art. 53 da Lei no 9.394, de 1996, constando obrigatoriamente as dos incisos I e IV daquele artigo.

Parágrafo único. O prazo de suspensão será, no mínimo, o dobro do prazo concedido para saneamento das deficiências.

Art. 57. A decisão de descredenciamento da instituição implicará a cessação imediata do funcionamento da instituição, vedada a admissão de novos estudantes.

§ 1o Os estudantes que se transferirem para outra instituição de educação superior têm assegurado o aproveitamento dos estudos realizados.

§ 2o Na impossibilidade de transferência, ficam ressalvados os direitos dos estudantes matriculados à conclusão do curso, exclusivamente para fins de expedição de diploma.

#### CAPÍTULO IV

#### DA AVALIAÇÃO

Art. 58. A avaliação das instituições de educação superior, dos cursos de graduação e do desempenho acadêmico de seus estudantes será realizada no âmbito do SINAES, nos termos da legislação aplicável.

§ 1o O SINAES, a fim de cumprir seus objetivos e atender a suas finalidades constitucionais e legais, compreende os seguintes processos de avaliação institucional:

- I - avaliação interna das instituições de educação superior;
- II - avaliação externa das instituições de educação superior;
- III - avaliação dos cursos de graduação; e
- IV - avaliação do desempenho acadêmico dos estudantes de cursos de graduação.

§ 2o Os processos de avaliação obedecerão ao disposto no art. 2o da Lei no 10.861, de 2004.

Art. 59. O SINAES será operacionalizado pelo INEP, conforme as diretrizes da CONAES, em ciclos avaliativos com duração inferior a:

- I - dez anos, como referencial básico para credenciamento de universidades; e
- II - cinco anos, como referencial básico para credenciamento de centros universitários e faculdades e renovação de reconhecimento de cursos.

§ 1o A avaliação como referencial básico para credenciamento de instituições, reconhecimento e renovação de reconhecimento de cursos resultará na atribuição de conceitos, conforme uma escala de cinco níveis.

§ 2o A avaliação como referencial básico para credenciamento de instituições e autorização de cursos não resultará na atribuição de conceitos e terá efeitos meramente autorizativos.

Art. 60. A obtenção de conceitos insatisfatórios nos processos periódicos de avaliação, nos processos de credenciamento de instituições, reconhecimento e renovação de reconhecimento de cursos de graduação enseja a celebração de protocolo de compromisso com a instituição de educação superior.

Parágrafo único. Caberá, a critério da instituição, recurso administrativo para revisão de conceito previamente à celebração de protocolo de compromisso, no prazo de dez dias contados da comunicação do resultado da avaliação pelo INEP, conforme a legislação aplicável.

Art. 61. O protocolo de compromisso deverá conter:

I - o diagnóstico objetivo das condições da instituição;

II - os encaminhamentos, processos e ações a serem adotados pela instituição com vistas à superação das dificuldades detectadas;

III - a indicação expressa de metas a serem cumpridas e, quando couber, a caracterização das respectivas responsabilidades dos dirigentes;

IV - o prazo máximo para seu cumprimento; e

V - a criação, por parte da instituição de educação superior, de comissão de acompanhamento do protocolo de compromisso.

§ 1o A celebração de protocolo de compromisso suspende o fluxo dos prazos previstos nos §§ 7o e 8o do art. 10.

§ 2o Na vigência de protocolo de compromisso, poderá ser aplicada a medida prevista no art. 11, § 3o, motivadamente, desde que, no caso específico, a medida de cautela se revele necessária para evitar prejuízo aos alunos.

Art. 62. Esgotado o prazo do protocolo de compromisso, a instituição será submetida a nova avaliação *in loco* pelo INEP, para verificar o cumprimento das metas estipuladas, com vistas à alteração ou à manutenção do conceito.

§ 1o O INEP expedirá relatório de nova avaliação à Secretaria competente, vedadas a celebração de novo protocolo de compromisso.

§ 2o A instituição de educação superior deverá apresentar comprovante de recolhimento da taxa de avaliação *in loco* para a nova avaliação até trinta dias antes da expiração do prazo do protocolo de compromisso.

Art. 63. O descumprimento do protocolo de compromisso enseja a instauração de processo administrativo para aplicação das seguintes penalidades previstas no art. 10, § 2o, da Lei no 10.861, de 2004:

I - suspensão temporária da abertura de processo seletivo de cursos de graduação;

II - cassação da autorização de funcionamento da instituição de educação superior ou do reconhecimento de cursos por ela oferecidos;

e

III - advertência, suspensão ou perda de mandato do dirigente responsável pela ação não executada, no caso de instituições públicas de educação superior.



§ 1o A instituição de educação superior será notificada por ciência no processo, via postal com aviso de recebimento, por telegrama ou outro meio que assegure a certeza da ciência do interessado, para, no prazo de dez dias, apresentar defesa, tratando das matérias de fato e de direito pertinentes.

§ 2o Recebida a defesa, o Secretário apreciará o conjunto dos elementos do processo e o remeterá ao CNE para deliberação, com parecer recomendando a aplicação da penalidade cabível ou o seu arquivamento.

§ 3o Da decisão do CNE caberá recurso administrativo, na forma de seu regimento interno.

§ 4o A decisão de arquivamento do processo administrativo enseja a retomada do fluxo dos prazos previstos nos §§ 7o e 8o do art. 10.

§ 5o A decisão administrativa final será homologada em portaria do Ministro de Estado da Educação.

Art. 64. A decisão de suspensão temporária da abertura de processo seletivo de cursos de graduação definirá o prazo de suspensão, que não poderá ser menor que o dobro do prazo fixado no protocolo de compromisso.

Art. 65. À decisão de cassação da autorização de funcionamento da instituição de educação superior ou do reconhecimento de cursos de graduação por ela oferecidos, aplicam-se o disposto nos arts. 57 ou 54, respectivamente.

Art. 66. A decisão de advertência, suspensão ou perda de mandato do dirigente responsável pela ação não executada, no caso de instituições públicas de educação superior, será precedida de processo administrativo disciplinar, nos termos da Lei no 8.112, de 11 de dezembro de 1990.

## CAPÍTULO V

### DAS DISPOSIÇÕES FINAIS E TRANSITÓRIAS

#### Seção I

##### Das Disposições Finais

Art. 67. O pedido de credenciamento de instituição de educação superior tramitará em conjunto com pedido de autorização de pelo menos um curso superior, observando-se as disposições pertinentes deste Decreto, bem como a racionalidade e economicidade administrativas.

Art. 68. O requerente terá prazo de doze meses, a contar da publicação do ato autorizativo, para iniciar o funcionamento do curso, sob pena de caducidade.

Parágrafo único. Nos casos de caducidade do ato autorizativo e de decisão final desfavorável em processo de credenciamento de instituição de educação superior, inclusive de curso ou *campus* fora de sede, e de autorização de curso superior, os interessados só poderão apresentar nova solicitação relativa ao mesmo pedido após decorridos dois anos contados do ato que encerrar o processo.

Art. 69. O exercício de atividade docente na educação superior não se sujeita à inscrição do professor em órgão de regulamentação profissional.

Parágrafo único. O regime de trabalho docente em tempo integral compreende a prestação de quarenta horas semanais de trabalho na mesma instituição, nele reservado o tempo de pelo menos vinte horas semanais para estudos, pesquisa, trabalhos de extensão, planejamento e avaliação.

## Seção II

### Das Disposições Transitórias

Art. 70. O disposto no § 7o do art. 10 não se aplica a atos autorizativos anteriores a este Decreto que tenham fixado prazo determinado.

Art. 71. O catálogo de cursos superiores de tecnologia será publicado no prazo de noventa dias.

§ 1o Os pedidos de autorização, reconhecimento e renovação de reconhecimento dos cursos superiores de tecnologia em tramitação deverão adequar-se aos termos deste Decreto, no prazo de sessenta dias, contados da publicação do catálogo.

§ 2o As instituições de educação superior que ofereçam cursos superiores de tecnologia poderão, após a publicação deste Decreto, adaptar as denominações de seus cursos ao catálogo de que trata o art. 42.

Art. 72. Os *campi* fora de sede já criados e em funcionamento na data de publicação do Decreto no 3.860, de 9 de julho de 2001, preservarão suas prerrogativas de autonomia pelo prazo de validade do ato de credenciamento, sendo submetidos a processo de recredenciamento, que se processará em conjunto com o recredenciamento da universidade, quando se decidirá acerca das respectivas prerrogativas de autonomia.

Art. 73. Os processos iniciados antes da entrada em vigor deste Decreto obedecerão às disposições processuais nele contidas, aproveitando-se os atos já praticados.

Parágrafo único. Serão observados os princípios e as disposições da legislação do processo administrativo federal, em especial no que respeita aos prazos para a prática dos atos processuais pelo Poder Público, à adoção de formas simples, suficientes para propiciar adequado grau de certeza, segurança e respeito aos direitos dos administrados e à interpretação da norma administrativa da forma que melhor garanta o atendimento do fim público a que se dirige.

Art. 74. Os processos de autorização, reconhecimento e renovação de reconhecimento de cursos em tramitação no CNE e já distribuídos aos respectivos Conselheiros relatores seguirão seu curso regularmente, na forma deste Decreto.

Parágrafo único. Os processos ainda não distribuídos deverão retornar à Secretaria competente do Ministério da Educação.

Art. 75. As avaliações de instituições e cursos de graduação já em funcionamento, para fins de recredenciamento, reconhecimento e renovação de reconhecimento, serão escalonadas em portaria ministerial, com base em proposta da CONAES, ouvidas as Secretarias e o INEP.

Art. 76. O Ministério da Educação e os órgãos federais de educação revogarão expressamente os atos normativos incompatíveis com este Decreto, em até trinta dias contados da sua publicação.

Art. 77. Os arts. 1o e 17 do Decreto no 5.224, de 1o de outubro de 2004, passam a vigorar com a seguinte redação:

"Art. 1o .....

§ 1o Os CEFET são instituições de ensino superior pluricurriculares, especializados na oferta de educação tecnológica nos diferentes níveis e modalidades de ensino, caracterizando-se pela atuação prioritária na área tecnológica.

....." (NR)

"Art. 17. ....

.....

§ 4o Os CEFET poderão usufruir de outras atribuições da autonomia universitária, devidamente definidas no ato de seu credenciamento, nos termos do § 2o do art. 54 da Lei no 9.394, de 1996.

§ 5o A autonomia de que trata o § 4o deverá observar os limites definidos no plano de desenvolvimento institucional, aprovado quando do seu credenciamento e reconhecimento." (NR)

Art. 78. Este Decreto entra em vigor na data de sua publicação.

Art. 79. Revogam-se os Decretos nos 1.845, de 28 de março de 1996, 3.860, de 9 de julho de 2001, 3.864, de 11 de julho de 2001, 3.908, de 4 de setembro de 2001, e 5.225, de 1o de outubro de 2004.

Brasília, 9 de maio de 2006; 185o da Independência e 118o da República.

LUIZ INÁCIO LULA DA SILVA

*Fernando Haddad*

## DECRETO Nº 5.904, DE 21 DE SETEMBRO DE 2006.

Regulamenta a Lei nº 11.126, de 27 de junho de 2005, que dispõe sobre o direito da pessoa com deficiência visual de ingressar e permanecer em ambientes de uso coletivo acompanhada de cão-guia e dá outras providências.

O PRESIDENTE DA REPÚBLICA, no uso da atribuição que lhe confere o art. 84, inciso IV, da Constituição, e tendo em vista o disposto no art. 4º da Lei nº 11.126, de 27 de junho de 2005,

### DECRETA:

Art. 1º A pessoa com deficiência visual usuária de cão-guia tem o direito de ingressar e permanecer com o animal em todos os locais públicos ou privados de uso coletivo.

§ 1º O ingresso e a permanência de cão em fase de socialização ou treinamento nos locais previstos no caput somente poderá ocorrer quando em companhia de seu treinador, instrutor ou acompanhantes habilitados.

§ 2º É vedada a exigência do uso de focinheira nos animais de que trata este Decreto, como condição para o ingresso e permanência nos locais descritos no caput.

§ 3º Fica proibido o ingresso de cão-guia em estabelecimentos de saúde nos setores de isolamento, quimioterapia, transplante, assistência a queimados, centro cirúrgico, central de material e esterilização, unidade de tratamento intensivo e semi-intensivo, em áreas de preparo de medicamentos, farmácia hospitalar, em áreas de manipulação, processamento, preparação e armazenamento de alimentos e em casos especiais ou determinados pela Comissão de Controle de Infecção Hospitalar dos serviços de saúde.

§ 4º O ingresso de cão-guia é proibido, ainda, nos locais em que seja obrigatória a esterilização individual.

§ 5º No transporte público, a pessoa com deficiência visual acompanhada de cão-guia ocupará, preferencialmente, o assento mais amplo, com maior espaço livre à sua volta ou próximo de uma passagem, de acordo com o meio de transporte.

§ 6º A pessoa com deficiência visual e a família hospedeira ou de acolhimento poderão manter em sua residência os animais de que trata este Decreto, não se aplicando a estes quaisquer restrições previstas em convenção, regimento interno ou regulamento condominiais.

§ 7º É vedada a cobrança de valores, tarifas ou acréscimos vinculados, direta ou indiretamente, ao ingresso ou à presença de cão-guia nos locais previstos no caput, sujeitando-se o infrator às sanções de que trata o art. 6º.

Art. 2º Para os efeitos deste Decreto, considera-se:

I - deficiência visual: cegueira, na qual a acuidade visual é igual ou menor que 0,05° no melhor olho, com a melhor correção óptica; a baixa visão, que significa acuidade visual entre 0,3° e 0,05° no melhor olho, com a melhor correção óptica; os casos nos quais a somatória da medida do campo visual em ambos os olhos for igual ou menor que 60 graus; ou a ocorrência simultânea de quaisquer das condições anteriores;

II - local público: aquele que seja aberto ao público, destinado ao público ou utilizado pelo público, cujo acesso seja gratuito ou realizado mediante taxa de ingresso;

III - local privado de uso coletivo: aquele destinado às atividades de natureza comercial, cultural, esportiva, financeira, recreativa, social, religiosa, de lazer, educacional, laboral, de saúde ou de serviços, entre outras;

IV - treinador: profissional habilitado para treinar o cão;

V - instrutor: profissional habilitado para treinar a dupla cão e usuário;

VI - família hospedeira ou família de acolhimento: aquela que abriga o cão na fase de socialização, compreendida entre o desmame e o início do treinamento específico do animal para sua atividade como guia;

VII - acompanhante habilitado do cão-guia: membro da família hospedeira ou família de acolhimento;

VIII - cão-guia: animal castrado, isento de agressividade, de qualquer sexo, de porte adequado, treinado com o fim exclusivo de guiar pessoas com deficiência visual.

§ 1º Fica vedada a utilização dos animais de que trata este Decreto para fins de defesa pessoal, ataque, intimidação ou quaisquer ações de natureza agressiva, bem como para a obtenção de vantagens de qualquer natureza.

§ 2º A prática descrita no § 1º é considerada como desvio de função, sujeitando o responsável à perda da posse do animal e a respectiva devolução a um centro de treinamento, preferencialmente àquele em que o cão foi treinado.

Art. 3º A identificação do cão-guia e a comprovação de treinamento do usuário dar-se-ão por meio da apresentação dos seguintes itens:

I - carteira de identificação e plaqueta de identificação, expedidas pelo centro de treinamento de cães-guia ou pelo instrutor autônomo, que devem conter as seguintes informações:

a) no caso da carteira de identificação:

1. nome do usuário e do cão-guia;

2. nome do centro de treinamento ou do instrutor autônomo;

3. número da inscrição no Cadastro Nacional de Pessoa Jurídica - CNPJ do centro ou da empresa responsável pelo treinamento ou o número da inscrição no Cadastro de Pessoas Físicas - CPF do instrutor autônomo; e

4. foto do usuário e do cão-guia; e

b) no caso da plaqueta de identificação:

1. nome do usuário e do cão-guia;

2. nome do centro de treinamento ou do instrutor autônomo; e

3. número do CNPJ do centro de treinamento ou do CPF do instrutor autônomo;

II - carteira de vacinação atualizada, com comprovação da vacinação múltipla e anti-rábica, assinada por médico veterinário com registro no órgão regulador da profissão; e

III - equipamento do animal, composto por coleira, guia e arreio com alça.

§ 1º A plaqueta de identificação deve ser utilizada no pescoço do cão-guia.

§ 2º Os centros de treinamento e instrutores autônomos reavaliarão, sempre que julgarem necessário, o trabalho das duplas em atividade, devendo retirar o arreio da posse do usuário caso constatem a necessidade de desfazer a dupla, seja por inaptidão do usuário, do cão-guia, de ambos ou por mau uso do animal.

§ 3º O cão em fase de socialização e treinamento deverá ser identificado por uma plaqueta, presa à coleira, com a inscrição "cão-guia em treinamento", aplicando-se as mesmas exigências de identificação do cão-guia, dispensado o uso de arreio com alça.

Art. 4º O Instituto Nacional de Metrologia, Normalização e Qualidade Industrial - INMETRO será responsável por avaliar a qualificação dos centros de treinamento e dos instrutores autônomos, conforme competência conferida pela Lei nº 9.933, de 20 de dezembro de 1999.

Parágrafo único. A avaliação de que trata este artigo será realizada mediante a verificação do cumprimento de requisitos a serem estabelecidos pela Secretaria Especial dos Direitos Humanos da Presidência da República e pelo INMETRO em portaria conjunta.

Art. 5º A Coordenadoria Nacional para Integração da Pessoa Portadora de Deficiência - CORDE, da Secretaria Especial dos Direitos Humanos, organizará exame para avaliar a capacitação técnica dos treinadores e instrutores de cão-guia por meio da instalação de comissão de especialistas, formada por:

I - representantes de entidades de e para pessoas com deficiência visual;

II - usuários de cão-guia;

III - médicos veterinários com registro no órgão regulador da profissão;

IV - treinadores;

V - instrutores; e

VI - especialistas em orientação e mobilidade.

§ 1º O exame terá periodicidade semestral, podendo ser também realizado a qualquer tempo, mediante solicitação dos interessados e havendo disponibilidade por parte da CORDE.

§ 2º A CORDE poderá delegar a organização do exame.

Art. 6º O descumprimento do disposto no art. 1º sujeitará o infrator às seguintes sanções, sem prejuízo das sanções penais, cíveis e administrativas cabíveis:

I - no caso de impedir ou dificultar o ingresso e a permanência do usuário com o cão-guia nos locais definidos no caput do art. 1º ou de condicionar tal acesso à separação da dupla:

Sanção - multa no valor mínimo de R\$ 1.000,00 (mil reais) e máximo de R\$ 30.000,00 (trinta mil reais);

II - no caso de impedir ou dificultar o ingresso e a permanência do treinador, instrutor ou acompanhantes habilitados do cão em fase de socialização ou de treinamento nos locais definidos no caput do art. 1º ou de se condicionar tal acesso à separação do cão:

Sanção - multa no valor mínimo de R\$ 1.000,00 (mil reais) e máximo de R\$ 30.000,00 (trinta mil reais); e

III - no caso de reincidência:

Sanção - interdição, pelo período de trinta dias, e multa no valor mínimo de R\$ 1.000,00 (mil reais) e máximo de R\$ 50.000,00 (cinquenta mil reais).

Parágrafo único. A Secretaria Especial dos Direitos Humanos será responsável pelo julgamento do processo, recolhimento da multa e decisão da interdição.

Art. 7º O usuário de cão-guia treinado por instituição estrangeira deverá portar a carteira de identificação do cão-guia emitida pelo centro de treinamento ou instrutor estrangeiro autônomo ou uma cópia autenticada do diploma de conclusão do treinamento no idioma em que foi expedido, acompanhada de uma tradução simples do documento para o português, além dos documentos referentes à saúde do cão-guia, que devem ser emitidos por médico veterinário com licença para atuar no território brasileiro, credenciado no órgão regulador de sua profissão.

Art. 8º A Secretaria Especial dos Direitos Humanos realizará campanhas publicitárias, inclusive em parceria com Estados, Distrito Federal e Municípios, para informação da população a respeito do disposto neste Decreto, sem prejuízo de iniciativas semelhantes tomadas por outros órgãos do Poder Público ou pela sociedade civil.

Art. 9º Este Decreto entra em vigor na data de sua publicação.

Brasília, 21 de setembro de 2006; 185º da Independência e 118º da República.

LUIZ INÁCIO LULA DA SILVA

*Erenice Guerra*

Ver também: Lei nº 8.859/1994, Lei 6.494/1977 e Decreto nº 87.497/1982

## PORTARIA Nº 8, DE 23 DE JANEIRO DE 2001

**O MINISTRO DE ESTADO DO PLANEJAMENTO, ORÇAMENTO E GESTÃO**, no uso da atribuição que lhe confere o art. 87, parágrafo único, inciso II, da Constituição, considerando o disposto na Lei nº 6.494, de 7 de dezembro de 1977, no Decreto nº 87.497, de 18 de agosto de 1992, alterado pelos Decretos nºs 89.467, de 21 de março de

1994, e 2.080, de 26 de novembro de 1996, e tendo em vista a necessidade de rever, atualizar e consolidar os procedimentos operacionais adotados pelas unidades de recursos humanos para a aceitação, como estagiários, de alunos regularmente matriculados e que venham freqüentando, efetivamente, cursos de educação superior, de ensino médio, de educação profissional de nível médio ou de educação especial, vinculados à estrutura do ensino público e particular, resolve:

Art. 1º Os órgãos e entidades da Administração Pública Federal direta, autárquica e fundacional que tenham condições de proporcionar experiência prática na linha de formação, podem aceitar, como estagiários, pelo prazo máximo de vinte e quatro meses, alunos regularmente matriculados e que venham freqüentando, efetivamente, cursos de educação superior, de ensino médio, de educação profissional de nível médio ou de educação especial, vinculados à estrutura do ensino público e particular, oficiais ou reconhecidos.

§ 1º O estágio, sob responsabilidade e coordenação da instituição de ensino e controlado pela unidade de recursos humanos do órgão ou entidade solicitante, será planejado, executado, acompanhado e avaliado em conformidade com os currículos e deverá propiciar complementação de ensino e aprendizagem aos estudantes, constituindo-se em instrumento de integração, de aperfeiçoamento técnico-cultural, científico e de relacionamento humano.

§ 2º Somente poderão ser aceitos estudantes de cursos cujas áreas estejam relacionadas diretamente com as atividades, programas, planos e projetos desenvolvidos pelo órgão ou entidade nos quais se realizar o estágio.

Art. 2º O número de estagiários em cada órgão ou entidade não poderá ser superior a vinte por cento do total da lotação aprovada para as categorias de nível superior e a dez por cento para as de nível intermediário, reservando-se, desse quantitativo, cinco por cento das vagas para estudantes portadores de deficiência, compatível com o estágio a ser realizado.

Parágrafo único. No caso de o órgão ou entidade não possuir lotação aprovada, o quantitativo de estagiários, de nível superior e nível intermediário, corresponderá ao somatório de cargos comissionados,



funções gratificadas ou equivalentes, mais o total de requisitados não ocupantes de cargos comissionados, nos mesmos percentuais previstos no caput deste artigo.

Art. 3º Para a caracterização e definição do estágio curricular é necessária a celebração de convênio com instituições de ensino ou agentes de integração, públicos ou privados, sem fins lucrativos, entre o sistema de ensino e os setores de produção, serviços, comunidade e governo.

Parágrafo único. No convênio poderá ser incluída cláusula para custeio das despesas necessárias à realização do seu objeto, mediante prestação de contas.

Art. 4º A realização do estágio curricular não acarretará vínculo empregatício de qualquer natureza e dar-se-á mediante termo de compromisso celebrado entre o estudante e o órgão ou entidade, com a interveniência obrigatória da instituição de ensino ou do agente de integração, no qual deverá constar, pelo menos:

I - identificação do estagiário, da instituição de ensino, do agente de integração e do curso e seu nível;

II - menção de que o estágio não acarretará qualquer vínculo empregatício;

III - valor da bolsa mensal;

IV - carga horária semanal de, no mínimo, vinte horas, distribuída nos horários de funcionamento do órgão ou entidade e compatível com o horário escolar;

V - duração do estágio, obedecido o período mínimo de um semestre e o máximo de quatro;

VI - obrigação de cumprir as normas disciplinares de trabalho e de preservar o sigilo das informações a que tiver acesso;

VII obrigação de apresentar relatórios ao dirigente da unidade onde se realizar o estágio, trimestrais e final, sobre o desenvolvimento das tarefas que lhe forem cometidas;

VIII - assinaturas do estagiário e responsáveis pelo órgão ou entidade e pela instituição de ensino;

IX - condições de desligamento do estagiário; e

X - menção do convênio a que se vincula.

Art. 5º O estudante de nível superior ou de segundo grau perceberá, a título de bolsa de estágio, pela jornada semanal de vinte horas, importância mensal equivalente a duzentos e sessenta reais e cento e quarenta e cinco reais, respectivamente.

§ 1º Será considerada, para efeito de cálculo do pagamento da bolsa, além, da proporcionalidade da jornada a que estiver submetido, a frequência mensal do estagiário, deduzindo-se os dias de falta não justificada e a parcela de remuneração diária, proporcional aos atrasos, ausências justificadas e saídas antecipadas, salvo na hipótese de compensação de horário, até o mês subsequente ao da ocorrência.

§ 2º A despesa decorrente da concessão da bolsa só poderá ser efetuada se houver

prévia e suficiente dotação orçamentária constante do orçamento da instituição onde se realizar o estágio.

Art. 6º Ocorrerá o desligamento do estudante do estágio curricular:

I - automaticamente, ao término do estágio;

II - a qualquer tempo no interesse da Administração;

III - após decorrida a terça parte do tempo previsto para a duração do estágio, se comprovada a insuficiência na avaliação de desempenho no órgão ou entidade ou na instituição de ensino;

IV - a pedido do estagiário;

V - em decorrência do descumprimento de qualquer compromisso assumido na oportunidade da assinatura do Termo de Compromisso;

VI - pelo não comparecimento, sem motivo justificado, por mais de cinco dias, consecutivos ou não, no período de um mês, ou por trinta dias durante todo o período do estágio; e

VII - pela interrupção do curso na instituição de ensino a que pertença o estagiário.

Art. 7º Uma vez atendidas todas as condições específicas de realização e avaliação de desempenho do estágio, o órgão ou entidade encaminhará à instituição de ensino o certificado de estágio, juntamente com os relatórios trimestrais e final apresentados pelo estagiário e avaliados pelo supervisor do estágio.

Parágrafo único. Não será expedido o certificado na hipótese em que o estudante não obtiver aproveitamento satisfatório.

Art. 8º O supervisor do estágio será o chefe da unidade em que o estagiário estiver desenvolvendo suas atividades, desde que possua nível de escolaridade pelo menos igual ao do estagiário, que controlará sua frequência mensal e a encaminhará à unidade de recursos humanos do órgão ou entidade onde se realizou o estágio.

Parágrafo único. Na hipótese de o chefe da unidade não possuir nível de escolaridade igual, o supervisor do estágio será a autoridade imediatamente superior à chefia da unidade com, pelo menos, idêntico grau de escolaridade do estagiário.

Art. 9º Para a execução do disposto nesta Portaria, deverão as unidades de recursos humanos:

I - articular-se com as instituições de ensino ou agentes de integração com a finalidade de oferecer as oportunidades de estágio;

II - participar da elaboração dos convênios a serem celebrados com as instituições de ensino ou agentes de integração;

III - solicitar às instituições de ensino ou aos agentes de integração a indicação de estudantes que preencham os requisitos exigidos pelas oportunidades de estágio;

IV - selecionar e receber os candidatos ao estágio;

V - lavrar o termo de compromisso a ser assinado pelo estagiário, pela instituição de ensino e pelo agente de integração;

VI - conceder a bolsa de estágio e autorizar o seu pagamento;

VII receber, das unidades onde se realizar o estágio, os relatórios, avaliações e frequências do estagiário;

VIII - receber e analisar as comunicações de desligamento de estagiários;

IX - expedir o certificado de estágio;

X - apresentar às instituições de ensino ou agentes de integração os estagiários desligados; e

XI - dar amplo conhecimento das disposições contidas nesta Portaria às unidades do respectivo órgão ou entidade, aos supervisores de estágio e aos próprios estagiários.

Art. 10. A instituição de ensino ou entidade, pública ou privada, concedente da oportunidade de estágio curricular, diretamente ou por meio de atuação conjunta com os agentes de integração, providenciará seguro de acidentes pessoais em favor do estudante, condição essencial para a celebração do convênio.

Art. 11. Nos períodos de férias escolares a jornada de estágio será estabelecida de comum acordo entre o estagiário e o órgão ou entidade, onde se realizar o estágio, sempre com a interveniência da instituição de ensino ou agente de integração.

Art. 12. O servidor público poderá participar de estágio, sem direito à bolsa, nos termos desta Portaria, em qualquer órgão ou entidade, público ou privado, desde que cumpra, no mínimo, vinte horas semanais de jornada de trabalho na unidade que estiver em exercício.

Art. 13. É vedado aos órgãos e entidades, onde se realizar o estágio, concederem valetransporte, auxílio-alimentação e benefício da assistência saúde a estagiários.

Art. 14. Em nenhuma hipótese poderá ser cobrada do estudante qualquer taxa adicional referente às providências administrativas para obtenção e realização do estágio curricular.

Art. 15. O estágio poderá ser realizado sem ônus para os órgãos e entidades, observando-se os demais procedimentos operacionais previstos nesta Portaria.

Art. 16. As unidades de recursos humanos informarão periodicamente no Sistema Integrado de Administração de Recursos Humanos - SIAPE o número total de estudantes aceitos como estagiários de nível superior e intermediário.

Art. 17. Por possuir legislação específica, as disposições desta Portaria não se aplicam aos estágios para os estudantes dos cursos de licenciatura, cursos técnicos, industriais e agrotécnicos de segundo grau das instituições de ensino.

Art. 18. Por ato do Ministro de Estado do Planejamento, Orçamento e Gestão, as autarquias e fundações qualificadas como Agência Executiva poderão aceitar estagiários em percentuais superiores aos estabelecidos no art. 2º desta Portaria, desde que haja prévia e suficiente dotação orçamentária, comprovada na solicitação, nos termos da Lei Complementar nº 101, de 4 de maio de 2000, em especial o disposto nos arts. 16 e 17.

Art. 19. Fica delegada a competência ao Secretário de Recursos Humanos do Ministério do Planejamento, Orçamento e Gestão para, em caráter excepcional, autorizar a contratação de estagiários acima do limite previsto no art. 2º desta Portaria.

Art. 20. Os estágios em realização na data de vigência desta Portaria serão ajustados às normas nela contidas.

Art. 21. Revoga-se a Instrução Normativa nº 5/MARE, de 25 de abril de 1997.

Art. 22. Esta Portaria entra em vigor na data da sua publicação.

MARTUS TAVARES

D.O.U. 24/01/2001

Ver também a Portaria nº 319/1999

**PORTARIA Nº 2.678, DE 24 DE SETEMBRO DE 2002.**

**O MINISTRO DE ESTADO DA EDUCAÇÃO**, no uso de suas atribuições e considerando o interesse do Governo Federal em adotar para todo o País uma política de diretrizes e normas para o uso, o ensino, a produção e a difusão do Sistema Braille em todas as modalidades de aplicação, compreendendo especialmente a Língua Portuguesa;

considerando a permanente evolução técnico-científica que passa a exigir sistemática avaliação e atualização dos códigos e simbologia Braille, adotados nos Países de Língua Portuguesa com o objetivo de mantê-los representativos da escrita comum;

considerando os resultados dos trabalhos técnicos e das ações desenvolvidas pela Comissão Brasileira do Braille, em cumprimento ao que dispõem os incisos II, III, V, VI, VIII e IX do Art. 3º da Portaria 319, de 26 de fevereiro de 1999, que institui no Ministério da Educação, vinculada à Secretaria de Educação Especial - SEESP, a referida comissão; considerando os termos do Protocolo de Colaboração Brasil/Portugal nas Áreas de Uso e Modalidades de Aplicação do Sistema Braille na Língua Portuguesa, firmado em Lisboa, em 25 de maio de 2000, resolve

Art. 1º Aprovar o projeto da Grafia Braille para a Língua Portuguesa e recomendar o seu uso em todo o território nacional, na forma da publicação Classificação Decimal Universal - CDU 376.352 deste Ministério, a partir de 01 de janeiro de 2003.

Art. 2º Colocar em vigência, por meio de seu órgão competente, a Secretaria de Educação Especial SEESP, as disposições administrativas necessárias para dar cumprimento à presente Portaria, especialmente no que concerne a difusão e a preparação de recursos humanos com vistas à implantação da Grafia Braille para a Língua Portuguesa em todo o território nacional.

Art. 3º Esta portaria entra em vigor na data de sua publicação.

PAULO RENATO SOUZA

Ver também: Art. 35 e 36 do Decreto nº 3.860/2001

### PORTARIA Nº 3.284, DE 7 DE NOVEMBRO DE 2003

Dispõe sobre requisitos de acessibilidade de pessoas portadoras de deficiências, para instruir os processos de autorização e de reconhecimento de cursos, e de credenciamento de instituições.

O **MINISTRO DE ESTADO DA EDUCAÇÃO, INTERINO**, no uso de suas atribuições, tendo em vista o disposto na Lei nº 9.131, de 24 de novembro de 1995, na Lei nº 9.394, de 20 de dezembro de 1996, e no Decreto nº 2.306, de 19 de agosto de 1997, e considerando a necessidade de assegurar aos portadores de deficiência física e sensorial condições básicas de acesso ao ensino superior, de mobilidade e de utilização de equipamentos e instalações das instituições de ensino, resolve:

Art. 1º Determinar que sejam incluídos nos instrumentos destinados a avaliar as condições de oferta de cursos superiores, para fins de autorização e reconhecimento e de credenciamento de instituições de ensino superior, bem como para renovação, conforme as normas em vigor, requisitos de acessibilidade de pessoas portadoras de necessidades especiais.

Art. 2º A Secretaria de Educação Superior, com apoio técnico da Secretaria de Educação Especial, estabelecerá os requisitos de acessibilidade, tomando-se como referência a Norma Brasil 9050, da Associação Brasileira de Normas Técnicas, que trata da Acessibilidade de Pessoas Portadoras de Deficiências a Edificações, Espaço, Mobiliário e Equipamentos Urbanos.

§ 1º Os requisitos de acessibilidade de que se trata no caput compreenderão no mínimo:

I - com respeito a alunos portadores de deficiência física:

- a) eliminação de barreiras arquitetônicas para circulação do estudante, permitindo acesso aos espaços de uso coletivo;
- b) reserva de vagas em estacionamentos nas proximidades das unidades de serviço;
- c) construção de rampas com corrimãos ou colocação de dores, facilitando a circulação de cadeira de rodas;
- d) adaptação de portas e banheiros com espaço suficiente para permitir o acesso de cadeira de rodas;
- e) colocação de barras de apoio nas paredes dos banheiros;

f) instalação de lavabos, bebedouros e telefones públicos em altura acessível aos usuários de cadeira de rodas;

II - no que concerne a alunos portadores de deficiência visual, compromisso formal da instituição, no caso de vir a ser solicitada e até que o aluno conclua o curso:

a) de manter sala de apoio equipada como máquina de datilografia braile, impressora braile acoplada ao computador, sistema de síntese de voz, gravador e fotocopiadora que amplie textos, software de ampliação de tela, equipamento para ampliação de textos para atendimento a aluno com visão subnormal, lupas, régua de leitura, scanner acoplado a computador;

b) de adotar um plano de aquisição gradual de acervo bibliográfico em braile e de fitas sonoras para uso didático;

III - quanto a alunos portadores de deficiência auditiva, compromisso formal da instituição, no caso de vir a ser solicitada e até que o aluno conclua o curso:

a) de propiciar, sempre que necessário, intérprete de língua de sinais/língua portuguesa, especialmente quando da realização e revisão de provas, complementando a avaliação expressa em texto escrito ou quando este não tenha expressado o real conhecimento do aluno;

b) de adotar flexibilidade na correção das provas escritas, valorizando o conteúdo semântico;

c) de estimular o aprendizado da língua portuguesa, principalmente na modalidade escrita, para o uso de vocabulário pertinente às matérias do curso em que o estudante estiver matriculado;

d) de proporcionar aos professores acesso a literatura e informações sobre a especificidade lingüística do portador de deficiência auditiva.

§ 2º A aplicação do requisito da alínea a do inciso III do parágrafo anterior, no âmbito das instituições federais de ensino vinculadas a este Ministério, fica condicionada à criação dos cargos correspondentes e à realização regular de seu provimento.

Art. 3º A Secretaria de Educação Superior, com suporte técnico da Secretaria de Educação Especial tomará, no prazo de noventa dias contados da vigência das normas aqui estabelecidas, as medidas necessárias à incorporação dos requisitos definidos na forma desta Portaria aos instrumentos de avaliação das condições de oferta de cursos superiores.

Art. 4º Esta Portaria entra em vigor na data de sua publicação, ficando revogada a Portaria nº 1.679, de 2 de dezembro de 1999, publicada no D.O.U. de 3 de dezembro de 1999, Seção 1E, pág. 20.

RUBEM FONSECA FILHO

**PORTARIA Nº 976, DE 4 DE MAIO DE 2006****DOU 05.05.2006**

O **MINISTRO DE ESTADO DA EDUCAÇÃO**, no uso de suas atribuições, e em conformidade com o Decreto 5296 de 2004, resolve:

Art. 1º Os eventos, periódicos ou não, realizados ou apoiados, direta ou indiretamente, pelo Ministério da Educação e por suas entidades vinculadas deverão atender aos padrões de acessibilidade do Decreto nº 5.296 de 2004.

Parágrafo único. Serão considerados eventos, para fins desta Instrução Normativa Interna:

I - oficinas;

II - cursos;

III - seminários;

IV - palestras;

V - conferências;

VI - simpósios;

VII - outros que tenham caráter técnico, educacional, cultural, de formação, divulgação ou de planejamento.

Art. 2º Considera-se acessibilidade as condições para a utilização, com segurança e autonomia, total ou assistida, dos espaços, mobiliários e equipamentos urbanos, das edificações, dos serviços de transporte e dos dispositivos, sistemas ou meios de comunicação e informação, por pessoa com deficiência ou com mobilidade reduzida.

Art. 3º A contratação de serviços de organização, apoio e realização dos eventos pelo Ministério da Educação e entidades vinculadas deverá prever e prover:

I - disponibilização de serviços de tradutores e intérpretes de Língua Brasileira de Sinais - Libras para pessoas surdas ou com deficiência auditiva;

II - disponibilização de serviços de guia-intérpretes ou pessoas capacitadas neste tipo de atendimento para pessoas pessoas surdocegas;

III - disponibilização atendimento por pessoal capacitado às pessoas com deficiência visual, mental e múltipla, bem como às idosas e pessoas com deficiência auditiva que não se comunicam em Libras;

IV - disponibilização de ajudas técnicas referentes a produtos, instrumentos, equipamentos e tecnologia adaptados; material legendado e com janela para intérpretes, textos em Braille ou em mídia magnética acessível e material com caracteres ampliados;

V - disponibilização de telefone adaptado para as pessoas com deficiência auditiva.

Art. 4º As comissões de organização dos eventos deverão elaborar fichas de inscrição que contenham orientações acerca do seu preenchimento, contemplando informações sobre como solicitar o atendimento diferenciado, e recursos necessários para participar dos eventos com condições de igualdade.

Art. 5º As comissões de organização dos eventos elencados no Art. 1º , parágrafo único, deverão assegurar às pessoas com deficiência ou mobilidade reduzida:

I - locais dos eventos com condições de acesso a vagas de estacionamento, com área especial para embarque e desembarque, com rampas de acesso a todos os ambientes;

II - locais dos eventos com condições de acesso e utilização de todas as dependências e serviços existentes, incluindo banheiros, quartos, salas, restaurantes, auditórios, saídas de emergência e demais ambientes livres de barreiras;

III - mobiliário de recepção e atendimento adaptado à altura e à condição física de pessoas que utilizam cadeira de rodas, conforme o estabelecido nas normas técnicas de acessibilidade da ABNT;

IV - a entrada e permanência de cães-guia nos locais do evento, mediante a apresentação da carteira de vacina atualizada do animal;

V - a sinalização de assentos de uso preferencial, de espaços e instalações acessíveis para a orientação de pessoas com deficiência ou mobilidade reduzida;

VI - outras condições de acessibilidade mediante solicitação do participante do evento no ato de inscrição ou confirmação de presença.

Art. 6º A comissão organizadora do evento deverá obter com antecedência, as solicitações e providenciar as condições de acessibilidade solicitadas pelas pessoas com deficiência de acordo com suas especificidades.

Art. 7º Esta Portaria entra em vigor na data de sua publicação.

FERNANDO HADDAD



**PORTARIA Nº 1.010, DE 10 DE MAIO DE 2006****DOU 11.05.2006**

O **MINISTRO DE ESTADO DA EDUCAÇÃO**, no uso de suas atribuições e considerando o art. 59 da Lei nº 9.394/1996, que dispõe que os sistemas de ensino assegurarão recursos educativos específicos aos educandos com necessidades especiais;

considerando o § 2º do art. 27 do Decreto nº 3.298/1999, que dispõe que o Ministério da Educação, no âmbito de sua competência, expedirá instruções para que os programas da educação superior incluam itens relacionados à pessoa portadora de deficiência;

considerando o art. 61 do Decreto nº 5.296/2004, que considera ajudas técnicas os produtos, instrumentos, equipamentos ou tecnologia adaptados ou especialmente projetados para melhorar a funcionalidade da pessoa portadora de deficiência ou com mobilidade reduzida, favorecendo a autonomia pessoal, total ou assistida;

considerando o Parecer Técnico emitido pela Comissão Brasileira de Estudo e Pesquisa do Soroban, instituída pela Portaria Ministerial nº 657 de 07 de março de 2002, que aborda a situação de desvantagem das pessoas com deficiência visual quando se submetem a qualquer exame que seja necessário a execução de cálculos matemáticos;

considerando que o Soroban é um contador mecânico adaptado para uso das pessoas com deficiência visual, cuja manipulação depende exclusivamente do raciocínio, domínio e destreza do usuário, diferindo, portanto, da calculadora eletrônica, que é um aparelho de processamento e automação do cálculo, sem a intervenção do raciocínio, resolve

Art. 1º Instituir o Soroban como um recurso educativo específico imprescindível para a execução de cálculos matemáticos por alunos com deficiência visual.

Art. 2º Esta Portaria entra em vigor na data de sua publicação.

FERNANDO HADDAD

## RESOLUÇÃO CFE Nº 2, DE 24 DE FEVEREIRO DE 1981.

Autoriza a concessão de dilatação de prazo de conclusão do curso de graduação aos alunos portadores de deficiência física, afecções congênitas ou adquiridas.

**O PRESIDENTE DO CONSELHO FEDERAL DE EDUCAÇÃO**, no uso de suas atribuições, e tendo em vista as conclusões do Parecer CFE nº 359/80, homologado pelo Ministro da Educação e Cultura . RESOLVE:

Art.1º. Ficam as Universidades e os estabelecimentos isolados de ensino superior autorizados a conceder dilatação do prazo máximo estabelecidos para conclusão do curso de graduação que estejam cursando, aos alunos portadores de deficiências físicas, afecções congênitas ou adquiridas que importem na limitação de capacidade de aprendizagem .

Art. 2º. A dilatação do prazo a que se refere o artigo anterior não poderá ultrapassar de 50% (cinquenta por cento) do limite máximo de duração fixada pelo curso.

Art. 3º. Nos casos em que a dilatação acima autorizada for reputada insuficiente, deverá a entidade submeter à apreciação do Conselho Federal de Educação a proposta sobre a espécie.

Art. 4º. A presente Resolução entrará em vigor na data de sua publicação no Diário Oficial da União.

Art. 5º. Revogam-se as disposições em contrário.

LAFAYETTE DE AZEVEDO PONDÉ

**RESOLUÇÃO CNE/CEB Nº 2, DE 11 DE SETEMBRO DE 2001**

Institui Diretrizes Nacionais para a Educação Especial na Educação Básica.

**O PRESIDENTE DA CÂMARA DE EDUCAÇÃO BÁSICA DO CONSELHO NACIONAL DE EDUCAÇÃO**, de conformidade com o disposto no Art. 9º, § 1º, alínea "c", da Lei 4.024, de 20 de dezembro de 1961, com a redação dada pela Lei 9.131, de 25 de novembro de 1995, nos Capítulos I, II e III do Título V e nos Artigos 58 a 60 da Lei 9.394, de 20 de dezembro de 1996, e com fundamento no Parecer CNE/CEB 17/2001, homologado pelo Senhor Ministro de Estado da Educação em 15 de agosto de 2001, resolve:

Art. 1º A presente Resolução institui as Diretrizes Nacionais para a educação de alunos que apresentem necessidades educacionais especiais, na Educação Básica, em todas as suas etapas e modalidades.

Parágrafo único. O atendimento escolar desses alunos terá início na educação infantil, nas creches e pré-escolas, assegurando-lhes os serviços de educação especial sempre que se evidencie, mediante avaliação e interação com a família e a comunidade, a necessidade de atendimento educacional especializado.

Art 2º Os sistemas de ensino devem matricular todos os alunos, cabendo às escolas organizar-se para o atendimento aos educandos com necessidades educacionais especiais, assegurando as condições necessárias para uma educação de qualidade para todos.

Parágrafo único. Os sistemas de ensino devem conhecer a demanda real de atendimento a alunos com necessidades educacionais especiais, mediante a criação de sistemas de informação e o estabelecimento de interface com os órgãos governamentais responsáveis pelo Censo Escolar e pelo Censo Demográfico, para atender a todas as variáveis implícitas à qualidade do processo formativo desses alunos.

Art. 3º Por educação especial, modalidade da educação escolar, entende-se um processo educacional definido por uma proposta pedagógica que assegure recursos e serviços educacionais especiais, organizados institucionalmente para apoiar, complementar, suplementar e, em alguns casos, substituir os serviços educacionais comuns, de modo a garantir a educação escolar e promover o desenvolvimento das potencialidades dos educandos que apresentam necessidades educacionais especiais, em todas as etapas e modalidades da educação básica.

Parágrafo único. Os sistemas de ensino devem constituir e fazer funcionar um setor responsável pela educação especial, dotado de recursos humanos, materiais e financeiros que viabilizem e dêem sustentação ao processo de construção da educação inclusiva.

Art. 4º Como modalidade da Educação Básica, a educação especial considerará as situações singulares, os perfis dos estudantes, as características bio-psicossociais dos alunos e suas faixas etárias e se pautará em princípios éticos, políticos e estéticos de modo a assegurar:

I - a dignidade humana e a observância do direito de cada aluno de realizar seus projetos de estudo, de trabalho e de inserção na vida social;

II - a busca da identidade própria de cada educando, o reconhecimento e a valorização das suas diferenças e potencialidades, bem como de suas necessidades educacionais especiais no processo de ensino e aprendizagem, como base para a constituição e ampliação de valores, atitudes, conhecimentos, habilidades e competências;

III - o desenvolvimento para o exercício da cidadania, da capacidade de participação social, política e econômica e sua ampliação, mediante o cumprimento de seus deveres e o usufruto de seus direitos.

Art. 5º Consideram-se educandos com necessidades educacionais especiais os que, durante o processo educacional, apresentarem:

I - dificuldades acentuadas de aprendizagem ou limitações no processo de desenvolvimento que dificultem o acompanhamento das atividades curriculares, compreendidas em dois grupos:

a) aquelas não vinculadas a uma causa orgânica específica;

b) aquelas relacionadas a condições, disfunções, limitações ou deficiências;

II - dificuldades de comunicação e sinalização diferenciadas dos demais alunos, demandando a utilização de linguagens e códigos aplicáveis;

III - altas habilidades/superdotação, grande facilidade de aprendizagem que os leve a dominar rapidamente conceitos, procedimentos e atitudes.

Art. 6º Para a identificação das necessidades educacionais especiais dos alunos e a tomada de decisões quanto ao atendimento necessário, a escola deve realizar, com assessoramento técnico, avaliação do aluno no processo de ensino e aprendizagem, contando, para tal, com:

I - a experiência de seu corpo docente, seus diretores, coordenadores, orientadores e supervisores educacionais;

II - o setor responsável pela educação especial do respectivo sistema;

III - a colaboração da família e a cooperação dos serviços de Saúde, Assistência Social, Trabalho, Justiça e Esporte, bem como do Ministério Público, quando necessário.

Art. 7º O atendimento aos alunos com necessidades educacionais especiais deve ser realizado em classes comuns do ensino regular, em qualquer etapa ou modalidade da Educação Básica.

Art. 8º As escolas da rede regular de ensino devem prever e prover na organização de suas classes comuns:

I - professores das classes comuns e da educação especial capacitados e especializados, respectivamente, para o atendimento às necessidades educacionais dos alunos;

II - distribuição dos alunos com necessidades educacionais especiais pelas várias classes do ano escolar em que forem classificados, de modo que essas classes comuns se beneficiem das diferenças e ampliem positivamente as experiências de todos os alunos, dentro do princípio de educar para a diversidade;

III - flexibilizações e adaptações curriculares que considerem o significado prático e instrumental dos conteúdos básicos, metodologias de ensino e recursos didáticos diferenciados e processos de avaliação adequados ao desenvolvimento dos alunos que apresentam necessidades educacionais especiais, em consonância com o projeto pedagógico da escola, respeitada a frequência obrigatória;

IV - serviços de apoio pedagógico especializado, realizado, nas classes comuns, mediante:

- a) atuação colaborativa de professor especializado em educação especial;
- b) atuação de professores-intérpretes das linguagens e códigos aplicáveis;
- c) atuação de professores e outros profissionais itinerantes intra e interinstitucionalmente;
- d) disponibilização de outros apoios necessários à aprendizagem, à locomoção e à comunicação.

V - serviços de apoio pedagógico especializado em salas de recursos, nas quais o professor especializado em educação especial realize a complementação ou suplementação curricular, utilizando procedimentos, equipamentos e materiais específicos;

VI - condições para reflexão e elaboração teórica da educação inclusiva, com protagonismo dos professores, articulando experiência e conhecimento com as necessidades/possibilidades surgidas na relação pedagógica, inclusive por meio de colaboração com instituições de ensino superior e de pesquisa;

VII - sustentabilidade do processo inclusivo, mediante aprendizagem cooperativa em sala de aula, trabalho de equipe na escola e constituição de redes de apoio, com a participação da família no processo educativo, bem como de outros agentes e recursos da comunidade;

VIII - temporalidade flexível do ano letivo, para atender às necessidades educacionais especiais de alunos com deficiência mental ou com graves deficiências múltiplas, de forma que possam concluir em tempo maior o currículo previsto para a série/etapa escolar, principalmente nos anos finais do ensino fundamental, conforme estabelecido por normas dos sistemas de ensino, procurando-se evitar grande defasagem idade/série;

IX - atividades que favoreçam, ao aluno que apresente altas habilidades/superdotação, o aprofundamento e enriquecimento de aspectos curriculares, mediante desafios suplementares nas classes comuns, em sala de recursos ou em outros espaços definidos pelos sistemas de ensino, inclusive para conclusão, em menor tempo, da série ou etapa escolar, nos termos do Artigo 24, V, "c", da Lei 9.394/96.

Art. 9º As escolas podem criar, extraordinariamente, classes especiais, cuja organização fundamente-se no Capítulo II da LDBEN, nas diretrizes curriculares nacionais para a Educação Básica, bem como nos referenciais e parâmetros curriculares nacionais, para atendimento, em caráter transitório, a alunos que apresentem dificuldades acentuadas de aprendizagem ou condições de comunicação e sinalização diferenciadas dos demais alunos e demandem ajudas e apoios intensos e contínuos.

§ 1º Nas classes especiais, o professor deve desenvolver o currículo, mediante adaptações, e, quando necessário, atividades da vida autônoma e social no turno inverso.

§ 2º A partir do desenvolvimento apresentado pelo aluno e das condições para o atendimento inclusivo, a equipe pedagógica da escola e a família devem decidir conjuntamente, com base em avaliação pedagógica, quanto ao seu retorno à classe comum.

Art. 10. Os alunos que apresentem necessidades educacionais especiais e requeiram atenção individualizada nas atividades da vida autônoma e social, recursos, ajudas e apoios intensos e contínuos, bem como adaptações curriculares tão significativas que a escola comum não consiga prover, podem ser atendidos, em caráter extraordinário, em escolas especiais, públicas ou privadas, atendimento esse complementado, sempre que necessário e de maneira articulada, por serviços das áreas de Saúde, Trabalho e Assistência Social.

§ 1º As escolas especiais, públicas e privadas, devem cumprir as exigências legais similares às de qualquer escola quanto ao seu processo de credenciamento e autorização de funcionamento de cursos e posterior reconhecimento.

§ 2º Nas escolas especiais, os currículos devem ajustar-se às condições do educando e ao disposto no Capítulo II da LDBEN.

§ 3º A partir do desenvolvimento apresentado pelo aluno, a equipe pedagógica da escola especial e a família devem decidir conjuntamente quanto à transferência do aluno para escola da rede regular de ensino, com base em avaliação pedagógica e na indicação, por parte do setor responsável pela educação especial do sistema de ensino, de escolas regulares em condição de realizar seu atendimento educacional.

Art. 11. Recomenda-se às escolas e aos sistemas de ensino a constituição de parcerias com instituições de ensino superior para a realização de pesquisas e estudos de caso relativos ao processo de ensino e aprendizagem de alunos com necessidades educacionais especiais, visando ao aperfeiçoamento desse processo educativo.

Art. 12. Os sistemas de ensino, nos termos da Lei 10.098/2000 e da Lei 10.172/2001, devem assegurar a acessibilidade aos alunos que apresentem necessidades educacionais especiais, mediante a eliminação de barreiras arquitetônicas urbanísticas, na edificação - incluindo instalações, equipamentos e mobiliário - e nos transportes escolares, bem como de barreiras nas comunicações, provendo as escolas dos recursos humanos e materiais necessários.

§ 1º Para atender aos padrões mínimos estabelecidos com respeito à acessibilidade, deve ser realizada a adaptação das escolas existentes e condicionada a autorização de construção e funcionamento de novas escolas ao preenchimento dos requisitos de infra-estrutura definidos.

§ 2º Deve ser assegurada, no processo educativo de alunos que apresentam dificuldades de comunicação e sinalização diferenciadas dos demais educandos, a acessibilidade aos conteúdos curriculares, mediante a utilização de linguagens e códigos aplicáveis, como o sistema Braille e a língua de sinais, sem prejuízo do aprendizado da língua portuguesa, facultando-lhes e às suas famílias a opção pela abordagem pedagógica que julgarem adequada, ouvidos os profissionais especializados em cada caso.

Art. 13. Os sistemas de ensino, mediante ação integrada com os sistemas de saúde, devem organizar o atendimento educacional especializado a alunos impossibilitados de freqüentar as aulas em razão de tratamento de saúde que implique internação hospitalar, atendimento ambulatorial ou permanência prolongada em domicílio.

§ 1º As classes hospitalares e o atendimento em ambiente domiciliar devem dar continuidade ao processo de desenvolvimento e ao processo de aprendizagem de alunos matriculados em escolas da Educação Básica, contribuindo para seu retorno e reintegração ao grupo escolar, e desenvolver currículo flexibilizado com crianças, jovens e adultos não matriculados no sistema educacional local, facilitando seu posterior acesso à escola regular.

§ 2º Nos casos de que trata este Artigo, a certificação de freqüência deve ser realizada com base no relatório elaborado pelo professor especializado que atende o aluno.

Art. 14. Os sistemas públicos de ensino serão responsáveis pela identificação, análise, avaliação da qualidade e da idoneidade, bem como pelo credenciamento de escolas ou serviços, públicos ou privados, com os quais estabelecerão convênios ou parcerias para garantir o atendimento às necessidades educacionais especiais de seus alunos, observados os princípios da educação inclusiva.

Art. 15. A organização e a operacionalização dos currículos escolares são de competência e responsabilidade dos estabelecimentos de ensino, devendo constar de seus projetos pedagógicos as disposições necessárias para o atendimento às necessidades educacionais especiais de alunos, respeitadas, além das diretrizes curriculares nacionais de todas as etapas e modalidades da Educação Básica, as normas dos respectivos sistemas de ensino.

Art. 16. É facultado às instituições de ensino, esgotadas as possibilidades pontuadas nos Artigos 24 e 26 da LDBEN, viabilizar ao aluno com grave deficiência mental ou múltipla, que não apresentar resultados de escolarização previstos no Inciso I do Artigo 32 da mesma Lei, terminalidade específica do ensino fundamental, por meio da certificação de conclusão de escolaridade, com histórico escolar que apresente, de forma descritiva, as competências desenvolvidas pelo educando, bem como o encaminhamento devido para a educação de jovens e adultos e para a educação profissional.

Art. 17. Em consonância com os princípios da educação inclusiva, as escolas das redes regulares de educação profissional, públicas e privadas, devem atender alunos que apresentem necessidades educacionais especiais, mediante a promoção das condições de acessibilidade, a capacitação de recursos humanos, a flexibilização e adaptação do currículo e o encaminhamento para o trabalho, contando, para tal, com a colaboração do setor responsável pela educação especial do respectivo sistema de ensino.

§ 1º As escolas de educação profissional podem realizar parcerias com escolas especiais, públicas ou privadas, tanto para construir competências necessárias à inclusão de alunos em seus cursos quanto para prestar assistência técnica e convalidar cursos profissionalizantes realizados por essas escolas especiais.

§ 2º As escolas das redes de educação profissional podem avaliar e certificar competências laborais de pessoas com necessidades especiais não matriculadas em seus cursos, encaminhando-as, a partir desses procedimentos, para o mundo do trabalho.

Art. 18. Cabe aos sistemas de ensino estabelecer normas para o funcionamento de suas escolas, a fim de que essas tenham as suficientes condições para elaborar seu projeto pedagógico e possam contar com professores capacitados e especializados, conforme previsto no Artigo 59 da LDBEN e com base nas Diretrizes Curriculares Nacionais para a Formação de Docentes da Educação Infantil e dos Anos Iniciais do Ensino Fundamental, em nível médio, na modalidade Normal, e nas Diretrizes Curriculares Nacionais para a Formação de Professores da Educação Básica, em nível superior, curso de licenciatura de graduação plena.

§ 1º São considerados professores capacitados para atuar em classes comuns com alunos que apresentam necessidades educacionais especiais aqueles que comprovem que, em sua formação, de nível médio ou superior, foram incluídos conteúdos sobre educação especial adequados ao desenvolvimento de competências e valores para:

I - perceber as necessidades educacionais especiais dos alunos e valorizar a educação inclusiva;

II - flexibilizar a ação pedagógica nas diferentes áreas de conhecimento de modo adequado às necessidades especiais de aprendizagem;

III - avaliar continuamente a eficácia do processo educativo para o atendimento de necessidades educacionais especiais;

IV - atuar em equipe, inclusive com professores especializados em educação especial.

§ 2º São considerados professores especializados em educação especial aqueles que desenvolveram competências para identificar as necessidades educacionais especiais para definir, implementar, liderar e apoiar a implementação de estratégias de flexibilização, adaptação curricular, procedimentos didáticos pedagógicos e práticas alternativas, adequados ao atendimentos das mesmas, bem como trabalhar em equipe, assistindo o professor de classe comum nas práticas que são necessárias para promover a inclusão dos alunos com necessidades educacionais especiais.

§ 3º Os professores especializados em educação especial deverão comprovar:

I - formação em cursos de licenciatura em educação especial ou em uma de suas áreas, preferencialmente de modo concomitante e associado à licenciatura para educação infantil ou para os anos iniciais do ensino fundamental;

II - complementação de estudos ou pós-graduação em áreas específicas da educação especial, posterior à licenciatura nas diferentes áreas de conhecimento, para atuação nos anos finais do ensino fundamental e no ensino médio;

§ 4º Aos professores que já estão exercendo o magistério devem ser oferecidas oportunidades de formação continuada, inclusive em nível de especialização, pelas instâncias educacionais da União, dos Estados, do Distrito Federal e dos Municípios.

Art. 19. As diretrizes curriculares nacionais de todas as etapas e modalidades da Educação Básica estendem-se para a educação especial, assim como estas Diretrizes Nacionais para a Educação Especial estendem-se para todas as etapas e modalidades da Educação Básica.

Art. 20. No processo de implantação destas Diretrizes pelos sistemas de ensino, caberá às instâncias educacionais da União, dos Estados, do Distrito Federal e dos Municípios, em regime de colaboração, o estabelecimento de referenciais, normas complementares e políticas educacionais.

Art. 21. A implementação das presentes Diretrizes Nacionais para a Educação Especial na Educação Básica será obrigatória a partir de 2002, sendo facultativa no período de transição compreendido entre a publicação desta Resolução e o dia 31 de dezembro de 2001.

Art. 22. Esta Resolução entra em vigor na data de sua publicação e revoga as disposições em contrário.

FRANCISCO APARECIDO CORDÃO



**RESOLUÇÃO CNE/CP Nº 1, DE 18 DE FEVEREIRO DE 2002.**

Institui Diretrizes Curriculares Nacionais para a Formação de Professores da Educação Básica, em nível superior, curso de licenciatura, de graduação plena.

**O PRESIDENTE DO CONSELHO NACIONAL DE EDUCAÇÃO**, no uso de suas atribuições legais e tendo em vista o disposto no Art. 9º, § 2º, alínea "c" da Lei 4.024, de 20 de dezembro de 1961, com a redação dada pela Lei 9.131, de 25 de novembro de 1995, e com fundamento nos Pareceres CNE/CP 9/2001 e 27/2001, peças indispensáveis do conjunto das presentes Diretrizes Curriculares Nacionais, homologados pelo Senhor Ministro da Educação em 17 de janeiro de 2002, resolve:

Art. 1º As Diretrizes Curriculares Nacionais para a Formação de Professores da Educação Básica, em nível superior, em curso de licenciatura, de graduação plena, constituem-se de um conjunto de princípios, fundamentos e procedimentos a serem observados na organização institucional e curricular de cada estabelecimento de ensino e aplicam-se a todas as etapas e modalidades da educação básica.

Art. 2º A organização curricular de cada instituição observará, além do disposto nos artigos 12 e 13 da Lei 9.394, de 20 de dezembro de 1996, outras formas de orientação inerentes à formação para a atividade docente, entre as quais o preparo para:

I - o ensino visando à aprendizagem do aluno;

II - o acolhimento e o trato da diversidade;

III - o exercício de atividades de enriquecimento cultural;

IV - o aprimoramento em práticas investigativas;

V - a elaboração e a execução de projetos de desenvolvimento dos conteúdos curriculares;

VI - o uso de tecnologias da informação e da comunicação e de metodologias, estratégias e materiais de apoio inovadores;

VII - o desenvolvimento de hábitos de colaboração e de trabalho em equipe.

Art. 3º A formação de professores que atuarão nas diferentes etapas e modalidades da educação básica observará princípios norteadores desse preparo para o exercício profissional específico, que considerem:

I - a competência como concepção nuclear na orientação do curso;

II - a coerência entre a formação oferecida e a prática esperada do futuro professor, tendo em vista:

a) a simetria invertida, onde o preparo do professor, por ocorrer em lugar similar àquele em que vai atuar, demanda consistência entre o que faz na formação e o que dele se espera;

b) a aprendizagem como processo de construção de conhecimentos, habilidades e valores em interação com a realidade e com os demais indivíduos, no qual são colocadas em uso capacidades pessoais;

c) os conteúdos, como meio e suporte para a constituição das competências;

d) a avaliação como parte integrante do processo de formação, que possibilita o diagnóstico de lacunas e a aferição dos resultados alcançados, consideradas as competências a serem constituídas e a identificação das mudanças de percurso eventualmente necessárias.

III - a pesquisa, com foco no processo de ensino e de aprendizagem, uma vez que ensinar requer, tanto dispor de conhecimentos e mobilizá-los para a ação, como compreender o processo de construção do conhecimento.

Art. 4º Na concepção, no desenvolvimento e na abrangência dos cursos de formação é fundamental que se busque:

I - considerar o conjunto das competências necessárias à atuação profissional;

II - adotar essas competências como norteadoras, tanto da proposta pedagógica, em especial do currículo e da avaliação, quanto da organização institucional e da gestão da escola de formação.

Art. 5º O projeto pedagógico de cada curso, considerado o artigo anterior, levará em conta que:

I - a formação deverá garantir a constituição das competências objetivadas na educação básica;

II - o desenvolvimento das competências exige que a formação contemple diferentes âmbitos do conhecimento profissional do professor;

III - a seleção dos conteúdos das áreas de ensino da educação básica deve orientar-se por ir além daquilo que os professores irão ensinar nas diferentes etapas da escolaridade;

IV - os conteúdos a serem ensinados na escolaridade básica devem ser tratados de modo articulado com suas didáticas específicas;

V - a avaliação deve ter como finalidade a orientação do trabalho dos formadores, a autonomia dos futuros professores em relação ao seu processo de aprendizagem e a qualificação dos profissionais com condições de iniciar a carreira.

Parágrafo único. A aprendizagem deverá ser orientada pelo princípio metodológico geral, que pode ser traduzido pela ação-reflexão-ação e que aponta a resolução de situações-problema como uma das estratégias didáticas privilegiadas.

Art. 6º Na construção do projeto pedagógico dos cursos de formação dos docentes, serão consideradas:

I - as competências referentes ao comprometimento com os valores inspiradores da sociedade democrática;

II - as competências referentes à compreensão do papel social da escola;

III - as competências referentes ao domínio dos conteúdos a serem socializados, aos seus significados em diferentes contextos e sua articulação interdisciplinar;

IV - as competências referentes ao domínio do conhecimento pedagógico;

V - as competências referentes ao conhecimento de processos de investigação que possibilitem o aperfeiçoamento da prática pedagógica;

VI - as competências referentes ao gerenciamento do próprio desenvolvimento profissional.

§ 1º O conjunto das competências enumeradas neste artigo não esgota tudo que uma escola de formação possa oferecer aos seus alunos, mas pontua demandas importantes oriundas da análise da atuação profissional e assenta-se na legislação vigente e nas diretrizes curriculares nacionais para a educação básica.

§ 2º As referidas competências deverão ser contextualizadas e complementadas pelas competências específicas próprias de cada etapa e modalidade da educação básica e de cada área do conhecimento a ser contemplada na formação.

§ 3º A definição dos conhecimentos exigidos para a constituição de competências deverá, além da formação específica relacionada às diferentes etapas da educação básica, propiciar a inserção no debate contemporâneo mais amplo, envolvendo questões culturais, sociais, econômicas e o conhecimento sobre o desenvolvimento humano e a própria docência, contemplando:

I - cultura geral e profissional;

II - conhecimentos sobre crianças, adolescentes, jovens e adultos, aí incluídas as especificidades dos alunos com necessidades educacionais especiais e as das comunidades indígenas;

III - conhecimento sobre dimensão cultural, social, política e econômica da educação;

IV - conteúdos das áreas de conhecimento que serão objeto de ensino;

V - conhecimento pedagógico;

VI - conhecimento advindo da experiência.

Art. 7º A organização institucional da formação dos professores, a serviço do desenvolvimento de competências, levará em conta que:

I - a formação deverá ser realizada em processo autônomo, em curso de licenciatura plena, numa estrutura com identidade própria;

II - será mantida, quando couber, estreita articulação com institutos, departamentos e cursos de áreas específicas;

III - as instituições constituirão direção e colegiados próprios, que formulem seus próprios projetos pedagógicos, articulem as unidades acadêmicas envolvidas e, a partir do projeto, tomem as decisões sobre organização institucional e sobre as questões administrativas no âmbito de suas competências;

IV - as instituições de formação trabalharão em interação sistemática com as escolas de educação básica, desenvolvendo projetos de formação compartilhados;

V - a organização institucional preverá a formação dos formadores, incluindo na sua jornada de trabalho tempo e espaço para as atividades coletivas dos docentes do curso, estudos e investigações sobre as questões referentes ao aprendizado dos professores em formação;

VI - as escolas de formação garantirão, com qualidade e quantidade, recursos pedagógicos como biblioteca, laboratórios, videoteca, entre outros, além de recursos de tecnologias da informação e da comunicação;

VII - serão adotadas iniciativas que garantam parcerias para a promoção de atividades culturais destinadas aos formadores e futuros professores;

VIII - nas instituições de ensino superior não detentoras de autonomia universitária serão criados Institutos Superiores de Educação, para congregar os cursos de formação de professores que ofereçam licenciaturas em curso Normal Superior para docência multidisciplinar na educação infantil e anos iniciais do ensino fundamental ou licenciaturas para docência nas etapas subseqüentes da educação básica.

Art. 8º As competências profissionais a serem constituídas pelos professores em formação, de acordo com as presentes Diretrizes, devem ser a referência para todas as formas de avaliação dos cursos, sendo estas:

I - periódicas e sistemáticas, com procedimentos e processos diversificados, incluindo conteúdos trabalhados, modelo de organização, desempenho do quadro de formadores e qualidade da vinculação com escolas de educação infantil, ensino fundamental e ensino médio, conforme o caso;

II - feitas por procedimentos internos e externos, que permitam a identificação das diferentes dimensões daquilo que for avaliado;

III - incidentes sobre processos e resultados.

Art. 9º A autorização de funcionamento e o reconhecimento de cursos de formação e o credenciamento da instituição decorrerão de avaliação externa realizada no *locus* institucional, por corpo de especialistas direta ou indiretamente ligados à formação ou ao exercício profissional de professores para a educação básica, tomando como referência as competências profissionais de que trata esta resolução e as normas aplicáveis à matéria.

Art. 10. A seleção e o ordenamento dos conteúdos dos diferentes âmbitos de conhecimento que comporão a matriz curricular para a formação de professores, de que trata esta resolução, serão de competência da instituição de ensino, sendo o seu planejamento o primeiro passo para a transposição didática, que visa a transformar os conteúdos selecionados em objeto de ensino dos futuros professores.

Art. 11. Os critérios de organização da matriz curricular, bem como a alocação de tempos e espaços curriculares se expressam em eixos em torno dos quais se articulam dimensões a serem contempladas, na forma a seguir indicada:

I - eixo articulador dos diferentes âmbitos de conhecimento profissional;

II - eixo articulador da interação e da comunicação, bem como do desenvolvimento da autonomia intelectual e profissional;

III - eixo articulador entre disciplinaridade e interdisciplinaridade;

IV - eixo articulador da formação comum com a formação específica;

V - eixo articulador dos conhecimentos a serem ensinados e dos conhecimentos filosóficos, educacionais e pedagógicos que fundamentam a ação educativa;

VI - eixo articulador das dimensões teóricas e práticas.

Parágrafo único. Nas licenciaturas em educação infantil e anos iniciais do ensino fundamental deverão preponderar os tempos dedicados à constituição de conhecimento sobre os objetos de ensino e nas demais licenciaturas o tempo dedicado às dimensões pedagógicas não será inferior à quinta parte da carga horária total.

Art. 12. Os cursos de formação de professores em nível superior terão a sua duração definida pelo Conselho Pleno, em parecer e resolução específica sobre sua carga horária.

§ 1º A prática, na matriz curricular, não poderá ficar reduzida a um espaço isolado, que a restrinja ao estágio, desarticulado do restante do curso.

§ 2º A prática deverá estar presente desde o início do curso e permear toda a formação do professor.

§ 3º No interior das áreas ou das disciplinas que constituírem os componentes curriculares de formação, e não apenas nas disciplinas pedagógicas, todas terão a sua dimensão prática.

Art. 13. Em tempo e espaço curricular específico, a coordenação da dimensão prática transcenderá o estágio e terá como finalidade promover a articulação das diferentes práticas, numa perspectiva interdisciplinar.

§ 1º A prática será desenvolvida com ênfase nos procedimentos de observação e reflexão, visando à atuação em situações contextualizadas, com o registro dessas observações realizadas e a resolução de situações-problema.

§ 2º A presença da prática profissional na formação do professor, que não prescinde da observação e ação direta, poderá ser enriquecida com tecnologias da informação, incluídos o computador e o vídeo, narrativas orais e escritas de professores, produções de alunos, situações simuladoras e estudo de casos.

§ 3º O estágio curricular supervisionado, definido por lei, a ser realizado em escola de educação básica, e respeitado o regime de colaboração entre os sistemas de ensino, deve ser desenvolvido a partir do início da segunda metade do curso e ser avaliado conjuntamente pela escola formadora e a escola campo de estágio.

Art. 14. Nestas Diretrizes, é enfatizada a flexibilidade necessária, de modo que cada instituição formadora construa projetos inovadores e próprios, integrando os eixos articuladores nelas mencionados.

§ 1º A flexibilidade abrangerá as dimensões teóricas e práticas, de interdisciplinaridade, dos conhecimentos a serem ensinados, dos que fundamentam a ação pedagógica, da formação comum e específica, bem como dos diferentes âmbitos do conhecimento e da autonomia intelectual e profissional.

§ 2º Na definição da estrutura institucional e curricular do curso, caberá a concepção de um sistema de oferta de formação continuada, que propicie oportunidade de retorno planejado e sistemático dos professores às agências formadoras.

Art. 15. Os cursos de formação de professores para a educação básica que se encontrarem em funcionamento deverão se adaptar a esta resolução, no prazo de dois anos.

§ 1º Nenhum novo curso será autorizado, a partir da vigência destas normas, sem que o seu projeto seja organizado nos termos das mesmas.

§ 2º Os projetos em tramitação deverão ser restituídos aos requerentes para a devida adequação.

Art. 16. O Ministério da Educação, em conformidade com § 1º Art. 8º da Lei 9.394, coordenará e articulará em regime de colaboração com o Conselho Nacional de Educação, o Conselho Nacional de

Secretários Estaduais da Educação, o Fórum Nacional de Conselhos Estaduais de Educação, a União Nacional dos Dirigentes Municipais de Educação e representantes de Conselhos Municipais de Educação e das associações profissionais e científicas, a formulação de proposta de diretrizes para a organização de um sistema federativo de certificação de competência dos professores de educação básica.

Art. 17. As dúvidas eventualmente surgidas, quanto a estas disposições, serão dirimidas pelo Conselho Nacional de Educação, nos termos do Art. 90 da Lei 9.394.

Art. 18. O parecer e a resolução referentes à carga horária, previstos no Artigo 12 desta resolução, serão elaborados por comissão bicameral, a qual terá cinquenta dias de prazo para submeter suas propostas ao Conselho Pleno.

Art. 19. Esta resolução entra em vigor na data de sua publicação, revogadas as disposições em contrário.

ULYSSES DE OLIVEIRA PANISSET

Presidente do Conselho Nacional de Educação

**RESOLUÇÃO CNE/CP Nº 2, DE 19 DE FEVEREIRO DE 2002**

Institui a duração e a carga horária dos cursos de licenciatura, de graduação plena, de formação de professores da Educação Básica em nível Superior.

**O PRESIDENTE DO CONSELHO NACIONAL DE EDUCAÇÃO**, de conformidade com o disposto no Art. 7º § 1º, alínea "f", da Lei 9.131, de 25 de novembro de 1995, com fundamento no Art. 12 da Resolução CNE/CP 1/2002, e no Parecer CNE/CP 28/2001, homologado pelo Senhor Ministro de Estado da Educação em 17 de janeiro de 2002, RESOLVE:

Art. 1º A carga horária dos cursos de Formação de Professores da Educação Básica, em nível superior, em curso de licenciatura, de graduação plena, será efetivada mediante a integralização de, no mínimo, 2800 (duas mil e oitocentas) horas, nas quais a articulação teoria-prática garantida, nos termos dos seus projetos pedagógicos, as seguintes dimensões dos componentes comuns:

I - 400 (quatrocentas) horas de prática como componente curricular, vivenciadas ao longo do curso;

II - 400 (quatrocentas) horas de estágio curricular supervisionado a partir do início da segunda metade do curso;

III - 1800 (mil e oitocentas) horas de aulas para os conteúdos curriculares de natureza científico-cultural;

IV - 200 (duzentas) horas para outras formas de atividades acadêmico-científico-culturais.

Parágrafo único. Os alunos que exerçam atividade docente regular na educação básica poderão ter redução da carga horária do estágio curricular supervisionado até o máximo de 200 (duzentas) horas.

Art. 2º A duração da carga horária prevista no Art. 1º desta Resolução, obedecidos os 200 (duzentos) dias letivos/ano dispostos na LDB, será integralizada em, no mínimo, 3 (três) anos letivos.

Art. 3º Esta resolução entra em vigor na data de sua publicação.

Art. 4º Revogam-se o § 2º e o § 5º do Art. 6º, o § 2º do Art. 7º e o § 2º do Art. 9º da Resolução CNE/CP 1/99.

ULYSSES DE OLIVEIRA PANISSET  
Presidente do Conselho Nacional de Educação

## RESOLUÇÃO CNE/CEB Nº 1, DE 21 DE JANEIRO DE 2004

Estabelece Diretrizes Nacionais para a organização e a realização de Estágio de alunos da Educação Profissional e do Ensino Médio, inclusive nas modalidades de Educação Especial e de Educação de Jovens e Adultos.

**O PRESIDENTE DA CÂMARA DE EDUCAÇÃO BÁSICA DO CONSELHO NACIONAL DE EDUCAÇÃO**, no uso de suas atribuições legais, e de conformidade com o disposto na alínea "c" do § 1º, do Art. 9º da Lei 4.024/61, com a redação dada pela Lei 9.131/95 e no Art. 82 e seu Parágrafo único, bem como nos Arts. 90, 8º, § 1º e 9º, § 1º da Lei 9.394/96, e com fundamento no Parecer CNE/CEB 35/2003, homologado pelo Senhor Ministro da Educação em 20/1/2004, resolve:

Art. 1º A presente Resolução, em atendimento ao prescrito no Art. 82 da LDB, define diretrizes para a organização e a realização de estágio de alunos da educação profissional e do ensino médio, inclusive nas modalidades de educação especial e de educação de jovens e adultos.

§ 1º Para os efeitos desta Resolução entende-se que toda e qualquer atividade de estágio será sempre curricular e supervisionada, assumida intencionalmente pela Instituição de Ensino, configurando-se como um Ato Educativo.

§ 2º Os estagiários deverão ser alunos regularmente matriculados em Instituições de Ensino e devem estar freqüentando curso compatível com a modalidade de estágio a que estejam vinculados.

§ 3º O estágio referente a programas de qualificação profissional com carga horária mínima de 150 horas, pode ser incluído no respectivo plano de curso da Instituição de Ensino, em consonância com o correspondente perfil profissional de conclusão definido com identidade própria, devendo o plano de curso em questão explicitar a carga-horária máxima do estágio profissional supervisionado.

Art. 2º O estágio, como procedimento didático-pedagógico e Ato Educativo, é essencialmente uma atividade curricular de competência da Instituição de Ensino, que deve integrar a proposta pedagógica da escola e os instrumentos de planejamento curricular do curso, devendo ser planejado, executado e avaliado em conformidade com os objetivos propostos.

§ 1º A concepção do estágio como atividade curricular e Ato Educativo intencional da escola implica a necessária orientação e supervisão do mesmo por parte do estabelecimento de ensino, por profissional especialmente designado, respeitando-se a proporção exigida entre estagiários e orientador, em decorrência da natureza da ocupação.

§ 2º Cabe ao respectivo sistema de ensino, à vista das condições disponíveis, das características regionais e locais, bem como das exigências profissionais, estabelecer os critérios e os parâmetros para o atendimento do disposto no parágrafo anterior.



§ 3º O estágio deve ser realizado ao longo do curso, permeando o desenvolvimento dos diversos componentes curriculares e não deve ser etapa desvinculada do currículo.

§ 4º Observado o prazo-limite de cinco anos para a conclusão do curso de educação profissional de nível técnico, em caráter excepcional, quando comprovada a necessidade de realização do estágio obrigatório em etapa posterior aos demais componentes curriculares do curso, o aluno deve estar matriculado e a escola deve orientar e supervisionar o respectivo estágio, o qual deverá ser devidamente registrado.

Art. 3º As Instituições de Ensino, nos termos dos seus projetos pedagógicos, zelarão para que os estágios sejam realizados em locais que tenham efetivas condições de proporcionar aos alunos estagiários experiências profissionais, ou de desenvolvimento sócio-cultural ou científico, pela participação em situações reais de vida trabalho no seu meio.

§ 1º Serão de responsabilidade das Instituições de Ensino a orientação e o preparo de seus alunos para que os mesmos apresentem condições mínimas de competência pessoal, social e profissional, que lhes permitam a obtenção de resultados positivos desse ato educativo.

§ 2º Os estagiários com deficiência terão o direito a serviços apoio de profissionais da educação especial e de profissionais da área objeto do estágio.

Art. 4º As Instituições de Ensino e as organizações concedentes de estágio, poderão contar com os serviços auxiliares de agentes de integração, públicos ou privados, mediante condições acordadas em instrumento jurídico apropriado.

Parágrafo único. Os agentes de integração poderão responder por incumbências tais como:

- a) Identificar oportunidades de estágio e apresentá-las aos estabelecimentos de ensino;
- b) Facilitar o ajuste das condições do estágio a constar de instrumento jurídico próprio e específico;
- c) Prestar serviços administrativos, tais como cadastramento estudantes e de campos e oportunidades de estágio;
- d) Tomar providências relativas à execução do pagamento da bolsa de estágio, quando o mesmo for caracterizado como estágio remunerado;
- e) Tomar providências pertinentes em relação ao seguro favor do aluno estagiário contra acidentes pessoais ou de responsabilidade civil por danos contra terceiros;
- f) Co-participar, com o estabelecimento de ensino, do esforço de captação de recursos para viabilizar o estágio;
- g) Cuidar da compatibilidade das competências da pessoa com necessidades educacionais especiais às exigências da função objeto do estágio.

Art. 5º São modalidades de estágio curricular supervisionado, a serem incluídas no projeto pedagógico da Instituição de Ensino e no planejamento curricular do curso, como ato educativo:

I- Estágio profissional obrigatório, em função das exigências decorrentes da própria natureza da habilitação ou qualificação profissional, planejado, executado e avaliado à luz do perfil profissional conclusão do curso;

II- Estágio profissional não obrigatório, mas incluído no respectivo plano de curso, o que o torna obrigatório para os seus alunos, mantendo coerência com o perfil profissional de conclusão do curso;

III- Estágio sócio-cultural ou de iniciação científica, previsto na proposta pedagógica da escola como forma de contextualização do currículo, em termos de educação para o trabalho e a cidadania, o que torna obrigatório para os seus alunos, assumindo a forma de atividade de extensão;

IV- Estágio profissional, sócio-cultural ou de iniciação científica, não incluído no planejamento da Instituição de Ensino, não obrigatório, mas assumido intencionalmente pela mesma, a partir de demanda de seus alunos ou de organizações de sua comunidade, objetivando o desenvolvimento de competências para a vida cidadã e para o trabalho produtivo;

V- Estágio civil, caracterizado pela participação do aluno, em decorrência de ato educativo assumido intencionalmente pela Instituição de Ensino, em empreendimentos ou projetos de interesse social ou cultural da comunidade; ou em projetos de prestação de serviço civil, em sistemas estaduais ou municipais de defesa civil; ou prestação de serviços voluntários de relevante caráter social, desenvolvido pelas equipes escolares, nos termos do respectivo projeto pedagógico.

§ 1º Mesmo quando a atividade de estágio, assumido intencionalmente pela escola como ato educativo, for de livre escolha do aluno, deve ser devidamente registrada no seu prontuário.

§ 2º A modalidade de estágio civil somente poderá ser exercida junto a atividades ou programas de natureza pública ou sem fins lucrativos.

§ 3º As modalidades específicas de estágio profissional supervisionado somente serão admitidas quando vinculadas a um curso específico de educação profissional, nos níveis básico, técnico e tecnológico, ou de ensino médio, com orientação e ênfase profissionalizantes.

Art. 6º A Instituição de Ensino e, eventualmente, seu agente de integração, deverão esclarecer a organização concedente de estágio sobre a parceria educacional a ser celebrada e as responsabilidades a ela inerentes.

§ 1º O termo de parceria a ser celebrado entre a Instituição de Ensino e a organização concedente de estágio, objetivando o melhor aproveitamento das atividades sócio-profissionais que caracterizam o estágio, deverá conter as orientações necessárias a serem assumidas pelo estagiário ao longo do período de vivência educativa proporcionada pela empresa ou organização.

§ 2º Para a efetivação do estágio, far-se-á necessário termo de compromisso firmado entre o aluno e a parte concedente de estágio, com a interveniência obrigatória da Instituição de Ensino e facultativa do agente de integração.

§ 3º O estágio realizado na própria Instituição de Ensino ou sob a forma de ação comunitária ou de serviço voluntário fica isento da celebração de termo de compromisso, podendo o mesmo ser substituído por termo de adesão de voluntário, conforme previsto no Art. da Lei 9.608/98, de 18/2/98.

§ 4º O estágio, ainda que remunerado, não gera vínculo empregatício de qualquer natureza, ressalvado o disposto sobre a matéria na legislação previdenciária.

§ 5º A realização de estágio não remunerado representa situação de mútua responsabilidade e contribuição no processo educativo e de profissionalização, não devendo nenhuma das partes onerar a outra financeiramente, como condição para a operacionalização do estágio.

§ 6º A realização do estágio, remunerado ou não, obriga a Instituição de Ensino ou a administração das respectivas redes de ensino a providenciar, a favor do aluno estagiário, seguro contra acidentes pessoais, bem como, conforme o caso, seguro de responsabilidade civil por danos contra terceiros.

§ 7º O seguro contra acidentes pessoais e o seguro de responsabilidade civil por danos contra terceiros, mencionados no parágrafo anterior, poderão ser contratados pela organização concedente do estágio, diretamente ou através da atuação conjunta com agentes de integração.

§ 8º O valor das apólices de seguro retromencionadas deverá se basear em valores de mercado, sendo as mesmas consideradas nulas quando apresentarem valores meramente simbólicos.

Art. 7º A carga horária, duração e jornada do estágio, a serem cumpridas pelo estagiário, devem ser compatíveis com a jornada escolar do aluno, definidas de comum acordo entre a Instituição de Ensino, a parte concedente de estágio e o estagiário ou seu representante legal, de forma a não prejudicar suas atividades escolares, respeitada a legislação em vigor.

§ 1º A carga horária do estágio profissional supervisionado não poderá exceder a jornada diária de 6 horas, perfazendo 30 horas semanais.

§ 2º A carga horária do estágio supervisionado de aluno do ensino médio, de natureza não profissional, não poderá exceder a jornada diária de 4 horas, perfazendo o total de 20 horas semanais.

§ 3º O estágio profissional supervisionado referente a cursos que utilizam períodos alternados em salas de aula e nos campos de estágio não pode exceder a jornada semanal de 40 horas, ajustadas de acordo com o termo de compromisso celebrado entre as partes.

§ 4º A carga horária destinada ao estágio será acrescida aos mínimos exigidos para os respectivos cursos e deverá ser devidamente registrada nos históricos e demais documentos escolares dos alunos.

§ 5º Somente poderão realizar estágio supervisionado os alunos que tiverem, no mínimo, 16 anos completos na data de início do estágio.

Art. 8º Os estágios supervisionados que apresentem duração prevista igual ou superior a 01 (hum) ano deverão contemplar a existência de período de recesso, proporcional ao tempo de atividade, preferencialmente, concedido juntamente com as férias escolares.

Art. 9º A presente normatização sobre estágio, em especial no que se refere ao estágio profissional, não se aplica ao menor aprendiz, sujeito à formação profissional metódica do ofício em que exerça seu trabalho vinculado à empresa por contrato de aprendizagem, nos termos da legislação trabalhista em vigor.

Parágrafo único. A presente normatização não se aplica, também, a programas especiais destinados à obtenção de primeiro emprego ou similares.

Art. 10. Para quaisquer modalidades de estágio, a Instituição de Ensino será obrigada a designar, dentre sua equipe de trabalho, um ou mais profissionais responsáveis pela orientação e supervisão dos estágios.

Parágrafo único. Compete a esses profissionais, além da articulação com as organizações nas quais os estágios se realizarão, assegurar sua integração com os demais componentes curriculares de cada curso.

Art. 11. As Instituições de Ensino, nos termos de seus projetos pedagógicos, poderão, no caso de estágio profissional obrigatório, possibilitar que o aluno trabalhador que comprovar exercer funções

correspondentes às competências profissionais a serem desenvolvidas, à luz do perfil profissional de conclusão do curso, possa ser dispensado, em parte, das atividades de estágio, mediante avaliação da escola.

§ 1º A Instituição de Ensino deverá registrar, nos prontuários escolares do aluno, o cômputo do tempo de trabalho aceito parcial/totalmente como atividade de estágio.

§ 2º No caso de alunos que trabalham fora da área profissional do curso, a Instituição de Ensino deverá fazer gestão junto aos empregadores no sentido de que estes possam ser liberados horas de trabalho para a efetivação do estágio profissional obrigatório.

Art. 12. A Instituição de Ensino deverá planejar, de forma integrada, as práticas profissionais simuladas, desenvolvidas em sala ambiente, em situação de laboratório, e as atividades de estágio profissional supervisionado, as quais deverão ser consideradas em seu conjunto, no seu projeto pedagógico, sem que uma simplesmente substitua a outra.

§ 1º A atividade de prática profissional simulada, desenvolvida na própria Instituição de Ensino, com o apoio de diferentes recursos tecnológicos, em laboratórios ou salas-ambientes, integra os mínimos de carga horária previstos para o curso na respectiva área profissional, compõe-se com a atividade de estágio profissional supervisionado, realizado em situação real de trabalho, devendo uma complementar a outra.

§ 2º A atividade de prática profissional realizada em situação real de trabalho, sob a forma de estágio profissional supervisionado, deve ter sua carga horária acrescida aos mínimos estabelecidos para curso na correspondente área profissional, nos termos definidos pelo respectivo sistema de ensino.

Art. 13. O estágio profissional supervisionado, correspondente à prática de formação, no curso normal de nível médio, integra currículo do referido curso e sua carga horária será computada dentro dos mínimos exigidos, nos termos da legislação específica das normas vigentes.

Art. 14. Esta Resolução entrará em vigor na data de sua publicação, após a homologação do Parecer CNE/CEB 35/2003 pelo Senhor Ministro da Educação, revogadas as disposições em contrário.

FRANCISCO APARECIDO CORDÃO  
Presidente da Câmara de Educ

## PARECER CNE/CEB Nº 17, DE 3 DE JULHO DE 2001

INTERESSADO: Conselho Nacional de Educação – Câmara de Educação Básica - UF: DF

ASSUNTO: Diretrizes Nacionais para a Educação Especial na Educação Básica

RELATORES: Kuno Paulo Rhoden e Sylvia Figueiredo Gouvêa

PROCESSO N.º: 23001-000184/2001-92

PARECER N.º: 17/2001 - COLEGIADO: CEB - APROVADO EM: 03.07.2001

### I - RELATÓRIO

A edição de Diretrizes Nacionais envolve estudos abrangentes relativos à matéria que, no caso, é a Educação Especial. Muitas interrogações voltam-se para a pesquisa sobre o assunto; sua necessidade, sua incidência no âmbito da Educação e do Ensino, como atendimento à clientela constituída de portadores de deficiências detectáveis nas mais diversas áreas educacionais, políticas e sociais.

Como base para o presente relatório e decorrente produção de parecer foram utilizadas, além de ampla bibliografia, diversos estudos oferecidos à Câmara da Educação Básica do Conselho Nacional de Educação, entre outros, os provenientes do Fórum dos Conselhos Estaduais de Educação, do Conselho Nacional de Secretários Estaduais de Educação e, com ênfase, os estudos e trabalhos realizados pela Secretaria de Educação Especial do Ministério da Educação.

Dentre os principais documentos que formaram o substrato documental do parecer sobre a Educação Especial citam-se:

"Proposta de Inclusão de Itens ou Disciplina acerca dos Portadores de Necessidades Especiais nos currículos dos cursos de 1º e 2º graus" (sic.)

Outros estudos:

"Desafios para a Educação Especial frente à Lei de Diretrizes e Bases da Educação Nacional";

"Formação de Professores para a Educação Inclusiva";

"Recomendações aos Sistemas de Ensino"; e,

"Referenciais para a Educação Especial".

O Presente Parecer é resultado do conjunto de estudos provenientes das bases, onde o fenômeno é vivido e trabalhado.

De modo particular, foi o documento "Recomendações aos Sistemas de Ensino" que configurou a necessidade e a urgência da elaboração de normas, pelos sistemas de ensino e educação, para o atendimento da significativa população que apresenta necessidades educacionais especiais.

A elaboração de projeto preliminar de Diretrizes Nacionais para a Educação Especial na Educação Básica havia sido discutida por diversas vezes, no âmbito da Câmara de Educação Básica do Conselho Nacional de Educação, para a qual foi enviado o documento "Referenciais para a Educação Especial". Após esses estudos preliminares, a Câmara de Educação Básica decidiu retomar os trabalhos, sugerindo que esse documento fosse encaminhado aos sistemas de ensino de todo o Brasil, de modo que suas orientações pudessem contribuir para a normatização dos serviços previstos nos Artigos 58, 59 e 60, do Capítulo V, da Lei de Diretrizes e Bases da Educação Nacional - LDBEN.

Isto posto, tem agora a Câmara de Educação Básica os elementos indispensáveis para analisar, discutir e sintetizar o conjunto de estudos oferecidos pelas diversas instâncias educacionais mencionadas. Com o material assim disposto, tornou-se possível, atendendo aos "Referenciais para a Educação Especial", elaborar o texto próprio para a edição das Diretrizes Nacionais para a Educação Especial na Educação Básica, em dois grandes temas:

a) TEMA I: A Organização dos Sistemas de Ensino para o Atendimento ao Aluno que Apresenta Necessidades Educacionais Especiais; e

b) TEMA II: A Formação do Professor.

O tema II, por ser parte da competência da Câmara de Educação Superior do Conselho Nacional de Educação (CES/CNE), foi encaminhado àquela Câmara encarregada de elaborar as diretrizes para a formação de professores.

## 1 - A ORGANIZAÇÃO DOS SISTEMAS DE ENSINO PARA O ATENDIMENTO AO ALUNO QUE APRESENTA NECESSIDADES EDUCACIONAIS ESPECIAIS

### 1 - Fundamentos

A Educação Especial, como modalidade da educação escolar, organiza-se de modo a considerar uma aproximação sucessiva dos pressupostos e da prática pedagógica social da educação inclusiva, a fim de cumprir os seguintes dispositivos legais e político-filosóficos:

#### 1.1 - Constituição Federal, Título VIII, da ORDEM SOCIAL:

Artigo 208:

III - Atendimento educacional especializado aos portadores de deficiência, preferencialmente na rede regular de ensino;

IV - § 1º - O acesso ao ensino obrigatório e gratuito é direito público e subjetivo.

V - Acesso aos níveis mais elevados do ensino, da pesquisa e da criação artística, segundo a capacidade de cada um;

Art. 227:

II - § 1º - Criação de programas de prevenção e atendimento especializado para os portadores de deficiência física, sensorial ou mental, bem como de integração social do adolescente portador de deficiência, mediante o treinamento para o trabalho e a convivência, e a facilitação do acesso aos bens e serviços coletivos, com a eliminação de preconceitos e obstáculos arquitetônicos.

§ 2º - A lei disporá normas de construção dos logradouros e dos edifícios de uso público e de fabricação de veículos de transporte coletivo, a fim de garantir acesso adequado às pessoas portadoras de deficiência.

1.2 - Lei nº. 10.172/01. Aprova o Plano Nacional de Educação e dá outras providências.

O Plano Nacional de Educação estabelece vinte e sete objetivos e metas para a educação das pessoas com necessidades educacionais especiais. Sinteticamente, essas metas tratam: do desenvolvimento de programas educacionais em todos os municípios – inclusive em parceria com as áreas de saúde e assistência social – visando à ampliação da oferta de atendimento desde a educação infantil até a qualificação profissional dos alunos; das ações preventivas nas áreas visual e auditiva até a generalização do atendimento aos alunos na educação infantil e no ensino fundamental; do atendimento extraordinário em classes e escolas especiais ao atendimento preferencial na rede regular de ensino; e da educação continuada dos professores que estão em exercício à formação em instituições de ensino superior.

1.3 - Lei nº. 853/89. Dispõe sobre o apoio às pessoas com deficiências, sua integração social, assegurando o pleno exercício de seus direitos individuais e sociais.

1.4 - Lei nº. 8.069/90. Dispõe sobre o Estatuto da Criança e do Adolescente.

O Estatuto da Criança e do Adolescente, entre outras determinações, estabelece, no § 1º do Artigo 2º:

"A criança e o adolescente portadores de deficiências receberão atendimento especializado."

O ordenamento do Artigo 5º é contudente:

"Nenhuma criança ou adolescente será objeto de qualquer forma de negligência, discriminação, violência, crueldade e opressão, punido na forma da lei qualquer atentado, por ação ou omissão, aos seus direitos fundamentais."

1.5 - Lei nº. 9.394/96. Estabelece as diretrizes e bases da educação nacional.

Art. 4º, III – atendimento educacional especializado aos portadores de deficiência, preferencialmente na rede regular de ensino.

Art. 58. Entende-se por educação especial, para os efeitos desta lei, a modalidade de educação escolar, oferecida preferencialmente na rede regular de ensino, para educandos portadores de necessidades especiais".

§ 1º Haverá, quando necessário, serviços de apoio especializado, na escola regular, para atender às peculiaridades da clientela de educação especial.

§ 2º O atendimento educacional será feito em classes, escolas ou serviços especializados, sempre que, em função das condições específicas dos alunos, não for possível a sua integração nas classes comuns de ensino regular.

§ 3º A oferta de educação especial, dever constitucional do Estado, tem início na faixa etária de zero a seis anos, durante a educação infantil.

Art. 59. Os sistemas de ensino assegurarão aos educandos com necessidades especiais:

I – currículos, métodos, técnicas, recursos educativos e organização específicos, para atender às suas necessidades;

II – terminalidade específica para aqueles que não puderem atingir o nível exigido para a conclusão do ensino fundamental, em virtude de suas deficiências, e aceleração para concluir em menor tempo o programa escolar para os superdotados;

III – professores com especialização adequada em nível médio ou superior, para atendimento especializado, bem como professores do ensino regular capacitados para a integração desses educandos nas classes comuns;

IV – educação especial para o trabalho, visando a sua efetiva integração na vida em sociedade, inclusive condições adequadas para os que não revelarem capacidade de inserção no trabalho competitivo, mediante articulação com os órgãos oficiais afins, bem como para aqueles que apresentam uma habilidade superior nas áreas artística, intelectual ou psicomotora;

V – acesso igualitário aos benefícios dos programas sociais suplementares disponíveis para o respectivo nível do ensino regular.

Art. 60. Os órgãos normativos dos sistemas de ensino estabelecerão critérios de caracterização das instituições privadas sem fins lucrativos, especializadas e com atuação exclusiva em educação especial, para fins de apoio técnico e financeiro pelo Poder Público.

Parágrafo Único. O Poder Público adotará, como alternativa preferencial, a ampliação do atendimento aos educandos com necessidades especiais na própria rede pública regular de ensino, independentemente do apoio às instituições previstas neste artigo."

1.6 - Decreto n°. 3.298/99. Regulamenta a Lei no. 7.853/89, que dispõe sobre a Política Nacional para a Integração da Pessoa Portadora de Deficiência, consolida as normas de proteção e dá outras providências.

1.7 - Portaria MEC n°. 1.679/99. Dispõe sobre os requisitos de acessibilidade a pessoas portadoras de deficiências para instruir processos de autorização e de reconhecimento de cursos e de credenciamento de instituições.

1.8 - Lei n°. 10.098/00. Estabelece normas gerais e critérios básicos para promoção da acessibilidade das pessoas portadoras de deficiência ou com mobilidade reduzida e dá outras providências.

1.9 - Declaração Mundial de Educação para Todos e Declaração de Salamanca.

O Brasil fez opção pela construção de um sistema educacional inclusivo ao concordar com a Declaração Mundial de Educação para Todos, firmada em Jomtien, na Tailândia, em 1990, e ao mostrar consonância com os postulados produzidos em Salamanca (Espanha, 1994) na Conferência Mundial sobre Necessidades Educacionais Especiais: Acesso e Qualidade.

Desse documento, ressaltamos alguns trechos que criam as justificativas para as linhas de propostas que são apresentadas neste texto2:

"todas as crianças, de ambos os sexos, têm direito fundamental à educação e que a ela deva ser dada a oportunidade de obter e manter nível aceitável de conhecimento";

"cada criança tem características, interesses, capacidades e necessidades de aprendizagem que lhe são próprios";

"os sistemas educativos devem ser projetados e os programas aplicados de modo que tenham em vista toda gama dessas diferentes características e necessidades";



"as pessoas com necessidades educacionais especiais devem ter acesso às escolas comuns que deverão integrá-las numa pedagogia centralizada na criança, capaz de atender a essas necessidades";

"adotar com força de lei ou como política, o princípio da educação integrada que permita a matrícula de todas as crianças em escolas comuns, a menos que haja razões convincentes para o contrário";

"... Toda pessoa com deficiência tem o direito de manifestar seus desejos quanto a sua educação, na medida de sua capacidade de estar certa disso. Os pais têm o direito inerente de serem consultados sobre a forma de educação que melhor se ajuste às necessidades, circunstâncias e aspirações de seus filhos" [Nesse aspecto último, por acréscimo nosso, os pais não podem incorrer em lesão ao direito subjetivo à educação obrigatória, garantido no texto constitucional];

"As políticas educacionais deverão levar em conta as diferenças individuais e as diversas situações. Deve ser levada em consideração, por exemplo, a importância da língua de sinais como meio de comunicação para os surdos, e ser assegurado a todos os surdos acesso ao ensino da língua de sinais de seu país. Face às necessidades específicas de comunicação de surdos e de surdos-cegos, seria mais conveniente que a educação lhes fosse ministrada em escolas especiais ou em classes ou unidades especiais nas escolas comuns";

"... desenvolver uma pedagogia centralizada na criança, capaz de educar com sucesso todos os meninos e meninas, inclusive os que sofrem de deficiências graves. O mérito dessas escolas não está só na capacidade de dispensar educação de qualidade a todas as crianças; com sua criação, dá-se um passo muito importante para tentar mudar atitudes de discriminação, criar comunidades que acolham a todos...";

"... que todas as crianças, sempre que possível, possam aprender juntas, independentemente de suas dificuldades e diferenças... as crianças com necessidades educacionais especiais devem receber todo apoio adicional necessário para garantir uma educação eficaz". "... deverá ser dispensado apoio contínuo, desde a ajuda mínima nas classes comuns até a aplicação de programas suplementares de apoio pedagógico na escola, ampliando-os, quando necessário, para receber a ajuda de professores especializados e de pessoal de apoio externo";

"... A escolarização de crianças em escolas especiais – ou classes especiais na escola regular – deveria ser uma exceção, só recomendável naqueles casos, pouco freqüentes, nos quais se demonstre que a educação nas classes comuns não pode satisfazer às necessidades educativas ou sociais da criança, ou quando necessário para o bem estar da criança..." "... nos casos excepcionais, em que seja necessário escolarizar crianças em escolas especiais, não é necessário que sua educação seja completamente isolada".

"Deverão ser tomadas as medidas necessárias para conseguir a mesma política integradora de jovens e adultos com necessidades especiais, no ensino secundário e superior, assim como nos programas de formação profissional";

"assegurar que, num contexto de mudança sistemática, os programas de formação do professorado, tanto inicial como contínua, estejam voltados para atender às necessidades educacionais especiais nas escolas...";

"Os programas de formação inicial deverão inculcar em todos os professores da educação básica uma orientação positiva sobre a deficiência que permita entender o que se pode conseguir nas escolas com serviços locais de apoio. Os conhecimentos e as aptidões requeridos são basicamente os mesmos de uma boa pedagogia, isto é, a capacidade de avaliar as necessidades especiais, de adaptar o conteúdo do programa de estudos, de recorrer à ajuda da tecnologia, de individualizar os procedimentos pedagógicos para atender a um maior número de aptidões... Atenção especial deverá ser dispensada à preparação de

todos os professores para que exerçam sua autonomia e apliquem suas competências na adaptação dos programas de estudos e da pedagogia, a fim de atender às necessidades dos alunos e para que colaborem com os especialistas e com os pais”;

“A capacitação de professores especializados deverá ser reexaminada com vista a lhes permitir o trabalho em diferentes contextos e o desempenho de um papel-chave nos programas relativos às necessidades educacionais especiais. Seu núcleo comum deve ser um método geral que abranja todos os tipos de deficiências, antes de se especializar numa ou várias categorias particulares de deficiência”;

“o acolhimento, pelas escolas, de todas as crianças, independentemente de suas condições físicas, intelectuais, sociais, emocionais, lingüísticas ou outras (necessidades educativas especiais);

“uma pedagogia centralizada na criança, respeitando tanto a dignidade como as diferenças de todos os alunos”;

“uma atenção especial às necessidades de alunos com deficiências graves ou múltiplas, já que se assume terem eles os mesmos direitos, que os demais membros da comunidade, de virem a ser adultos que desfrutem de um máximo de independência. Sua educação, assim, deverá ser orientada nesse sentido, na medida de suas capacidades”;

“os programas de estudos devem ser adaptados às necessidades das crianças e não o contrário, sendo que as que apresentarem necessidades educativas especiais devem receber apoio adicional no programa regular de estudos, ao invés de seguir um programa de estudos diferente”;

“os administradores locais e os diretores de estabelecimentos escolares devem ser convidados a criar procedimentos mais flexíveis de gestão, a remanejar os recursos pedagógicos, diversificar as opções educativas, estabelecer relações com pais e a comunidade”;

“o corpo docente, e não cada professor, deverá partilhar a responsabilidade do ensino ministrado a crianças com necessidades especiais”;

“as escolas comuns, com essa orientação integradora, representam o meio mais eficaz de combater atitudes discriminatórias, de criar comunidades acolhedoras, construir uma sociedade integradora e dar educação para todos; além disso, proporcionam uma educação efetiva à maioria das crianças e melhoram a eficiência e, certamente, a relação custo-benefício de todo o sistema educativo”;

“A inclusão de alunos com necessidades educacionais especiais, em classes comuns, exige que a escola regular se organize de forma a oferecer possibilidades objetivas de aprendizagem, a todos os alunos, especialmente àqueles portadores de deficiências”.

Esses dispositivos legais e político-filosóficos possibilitam estabelecer o horizonte das políticas educacionais, de modo que se assegure a igualdade de oportunidades e a valorização da diversidade no processo educativo. Nesse sentido, tais dispositivos devem converter-se em um compromisso ético-político de todos, nas diferentes esferas de poder, e em responsabilidades bem definidas para sua operacionalização na realidade escolar.

## 2 . A política educacional

Percorrendo os períodos da história universal, desde os mais remotos tempos, evidenciam-se teorias e práticas sociais segregadoras, inclusive quanto ao acesso ao saber. Poucos podiam participar dos espaços sociais nos quais se transmitiam e se criavam conhecimentos. A pedagogia da exclusão tem origens remotas, condizentes com o modo como estão sendo construídas as condições de existência da humanidade em determinado momento histórico.

Os indivíduos com deficiências, vistos como "doentes" e incapazes, sempre estiveram em situação de maior desvantagem, ocupando, no imaginário coletivo, a posição de alvos da caridade popular e da assistência social, e não de sujeitos de direitos sociais, entre os quais se inclui o direito à educação. Ainda hoje, constata-se a dificuldade de aceitação do diferente no seio familiar e social, principalmente do portador de deficiências múltiplas e graves, que na escolarização apresenta dificuldades acentuadas de aprendizagem.

Além desse grupo, determinados segmentos da comunidade permanecem igualmente discriminados e à margem do sistema educacional. É o caso dos superdotados, portadores de altas habilidades, "brilhantes" e talentosos que, devido a necessidades e motivações específicas – incluindo a não aceitação da rigidez curricular e de aspectos do cotidiano escolar – são tidos por muitos como trabalhosos e indisciplinados, deixando de receber os serviços especiais de que necessitam, como por exemplo o enriquecimento e aprofundamento curricular. Assim, esses alunos muitas vezes abandonam o sistema educacional, inclusive por dificuldades de relacionamento.

Outro grupo que é comumente excluído do sistema educacional é composto por alunos que apresentam dificuldades de adaptação escolar por manifestações condutuais peculiares de síndromes e de quadros psicológicos, neurológicos ou psiquiátricos que ocasionam atrasos no desenvolvimento, dificuldades acentuadas de aprendizagem e prejuízo no relacionamento social.

Certamente, cada aluno vai requerer diferentes estratégias pedagógicas, que lhes possibilitem o acesso à herança cultural, ao conhecimento socialmente construído e à vida produtiva, condições essenciais para a inclusão social e o pleno exercício da cidadania. Entretanto, devemos conceber essas estratégias não como medidas compensatórias e pontuais, e sim como parte de um projeto educativo e social de caráter emancipatório e global.

A construção de uma sociedade inclusiva é um processo de fundamental importância para o desenvolvimento e a manutenção de um Estado democrático. Entende-se por inclusão a garantia, a todos, do acesso contínuo ao espaço comum da vida em sociedade, sociedade essa que deve estar orientada por relações de acolhimento à diversidade humana, de aceitação das diferenças individuais, de esforço coletivo na equiparação de oportunidades de desenvolvimento, com qualidade, em todas as dimensões da vida.

Como parte integrante desse processo e contribuição essencial para a determinação de seus rumos, encontra-se a inclusão educacional.

Um longo caminho foi percorrido entre a exclusão e a inclusão escolar e social. Até recentemente, a teoria e a prática dominantes relativas ao atendimento às necessidades educacionais especiais de crianças, jovens e adultos, definiam a organização de escolas e de classes especiais, separando essa população dos demais alunos. Nem sempre, mas em muitos casos, a escola especial desenvolvia-se em regime residencial e, conseqüentemente, a criança, o adolescente e o jovem eram afastados da família e da sociedade. Esse procedimento conduzia, invariavelmente, a um aprofundamento maior do preconceito.

Essa tendência, que já foi senso comum no passado, reforçava não só a segregação de indivíduos, mas também os preconceitos sobre as pessoas que fugiam do padrão de "normalidade", agravando-se pela irresponsabilidade dos sistemas de ensino para com essa parcela da população, assim como pelas omissões e/ou insuficiência de informações acerca desse alunado nos cursos de formação de professores. Na tentativa de eliminar os preconceitos e de integrar os alunos portadores de deficiências nas escolas comuns do ensino regular, surgiu o movimento de integração escolar.

Esse movimento caracterizou-se, de início, pela utilização das classes especiais (integração parcial) na "preparação" do aluno para a "integração total" na classe comum. Ocorria, com frequência, o encaminhamento indevido de alunos para as classes especiais e, conseqüentemente, a rotulação a que eram submetidos.

O aluno, nesse processo, tinha que se adequar à escola, que se mantinha inalterada. A integração total na classe comum só era permitida para aqueles alunos que conseguissem acompanhar o currículo ali desenvolvido. Tal processo, no entanto, impedia que a maioria das crianças, jovens e adultos com necessidades especiais alcançassem os níveis mais elevados de ensino. Eles engrossavam, dessa forma, a lista dos excluídos do sistema educacional.

Na era atual, batizada como a era dos direitos, pensa-se diferentemente acerca das necessidades educacionais de alunos. A ruptura com a ideologia da exclusão proporcionou a implantação da política de inclusão, que vem sendo debatida e exercitada em vários países, entre eles o Brasil. Hoje, a legislação brasileira posiciona-se pelo atendimento dos alunos com necessidades educacionais especiais preferencialmente em classes comuns das escolas, em todos os níveis, etapas e modalidades de educação e ensino.

A educação tem hoje, portanto, um grande desafio: garantir o acesso aos conteúdos básicos que a escolarização deve proporcionar a todos os indivíduos – inclusive àqueles com necessidades educacionais especiais, particularmente alunos que apresentam altas habilidades, precocidade, superdotação; condutas típicas de síndromes/quadros psicológicos, neurológicos ou psiquiátricos; portadores de deficiências, ou seja, alunos que apresentam significativas diferenças físicas, sensoriais ou intelectuais, decorrentes de fatores genéticos, inatos ou ambientais, de caráter temporário ou permanente e que, em interação dinâmica com fatores socioambientais, resultam em necessidades muito diferenciadas da maioria das pessoas<sup>3</sup>.

Ao longo dessa trajetória, verificou-se a necessidade de se reestruturar os sistemas de ensino, que devem organizar-se para dar respostas às necessidades educacionais de todos os alunos. O caminho foi longo, mas aos poucos está surgindo uma nova mentalidade, cujos resultados deverão ser alcançados pelo esforço de todos, no reconhecimento dos direitos dos cidadãos. O principal direito refere-se à preservação da dignidade e à busca da identidade como cidadãos. Esse direito pode ser alcançado por meio da implementação da política nacional de educação especial. Existe uma dívida social a ser resgatada.

Vem a propósito a tese defendida no estudo e Parecer da Câmara de Educação Básica (CEB/CNE) sobre a função reparadora na Educação de Jovens e Adultos (EJA) que, do seu relator Prof. Carlos Roberto Jamil Cury, mereceu um capítulo especial. Sem dúvida alguma, um grande número de alunos com necessidades educacionais especiais poderá recuperar o tempo perdido por meio dos cursos dessa modalidade:

"Desse modo, a função reparadora da EJA, no limite, significa não só a entrada no circuito do direito civil pela restauração de um direito negado: o direito a uma escola de qualidade, mas também o reconhecimento daquela igualdade ontológica de todos e qualquer ser humano. Desta negação, evidente na história brasileira, resulta uma perda: o acesso a um bem real, social e simbolicamente importante. Logo, não se deve confundir a noção de reparação com a de suprimento".

Falando da Função Equalizadora, o mesmo Parecer especifica:

"A igualdade e a desigualdade continuam a ter relação imediata ou mediata com o trabalho. Mas seja para o trabalho, seja para a multiformidade de inserções sócio – político – culturais, aqueles que se virem privados do saber básico, dos conhecimentos aplicados e das atualizações requeridas, podem se ver excluídos das antigas e novas oportunidades do mercado de trabalho e vulneráveis a novas formas de

desigualdades. Se as múltiplas modalidades de trabalho informal, o subemprego, o desemprego estrutural, as mudanças no processo de produção e o aumento do setor de serviços geram uma grande instabilidade e insegurança para todos os que estão na vida ativa e quanto mais para os que se vêem desprovidos de bens tão básicos, como a escrita e a leitura." (Parecer nº 11/2000-CEB/CNE.).

Certamente, essas funções descritas e definidas no Parecer que institui as Diretrizes Curriculares Nacionais para a Educação de Jovens e Adultos podem, sem prejuízo, qualificar as Diretrizes Nacionais para a Educação Especial na Educação Básica, principalmente porque muitos alunos que apresentam necessidades educacionais especiais também se incluem nessa modalidade de educação.

### 3. Princípios

Matéria tão complexa como a do direito à educação das pessoas que apresentam necessidades educacionais especiais requer fundamentação nos seguintes princípios:

a preservação da dignidade humana;

a busca da identidade; e

o exercício da cidadania.

Se historicamente são conhecidas as práticas que levaram, inclusive, à extinção e à exclusão social de seres humanos considerados não produtivos, é urgente que tais práticas sejam definitivamente banidas da sociedade humana. E bani-las não significa apenas não praticá-las. Exige a adoção de práticas fundamentadas nos princípios da dignidade e dos direitos humanos. Nada terá sido feito se, no exercício da educação e da formação da personalidade humana, o esforço permanecer vinculado a uma atitude de comiseração, como se os alunos com necessidades educacionais especiais fossem dignos de piedade.

A dignidade humana não permite que se faça esse tipo de discriminação. Ao contrário, exige que os direitos de igualdade de oportunidades sejam respeitados. O respeito à dignidade da qual está revestido todo ser humano impõe-se, portanto, como base e valor fundamental de todo estudo e ações práticas direcionadas ao atendimento dos alunos que apresentam necessidades especiais, independentemente da forma em que tal necessidade se manifesta.

A vida humana ganha uma riqueza se é construída e experimentada tomando como referência o princípio da dignidade. Segundo esse princípio, toda e qualquer pessoa é digna e merecedora do respeito de seus semelhantes e tem o direito a boas condições de vida e à oportunidade de realizar seus projetos.

Juntamente com o valor fundamental da dignidade, impõe-se o da busca da identidade. Trata-se de um caminho nunca suficientemente acabado. Todo cidadão deve, primeiro, tentar encontrar uma identidade inconfundivelmente sua. Para simbolizar a sociedade humana, podemos utilizar a forma de um prisma, em que cada face representa uma parte da realidade. Assim, é possível que, para encontrar sua identidade específica, cada cidadão precise encontrar-se como pessoa, familiarizar-se consigo mesmo, até que, finalmente, tenha uma identidade, um rosto humanamente respeitado.

Essa reflexão favorece o encontro das possibilidades, das capacidades de que cada um é dotado, facilitando a verdadeira inclusão. A interdependência de cada face desse prisma possibilitará a abertura do indivíduo para com o outro, decorrente da aceitação da condição humana. Aproximando-se, assim, as duas realidades – a sua e a do outro – visualiza-se a possibilidade de interação e extensão de si mesmo.

Em nossa sociedade, ainda há momentos de séria rejeição ao outro, ao diferente, impedindo-o de sentir-se, de perceber-se e de respeitar-se como pessoa. A educação, ao adotar a diretriz inclusiva no

exercício de seu papel socializador e pedagógico, busca estabelecer relações pessoais e sociais de solidariedade, sem máscaras, refletindo um dos tópicos mais importantes para a humanidade, uma das maiores conquistas de dimensionamento "ad intra" e "ad extra" do ser e da abertura para o mundo e para o outro. Essa abertura, solidária e sem preconceitos, poderá fazer com que todos percebam-se como dignos e iguais na vida social.

A democracia, nos termos em que é definida pelo Artigo I da Constituição Federal, estabelece as bases para viabilizar a igualdade de oportunidades, e também um modo de sociabilidade que permite a expressão das diferenças, a expressão de conflitos, em uma palavra, a pluralidade. Portanto, no desdobramento do que se chama de conjunto central de valores, devem valer a liberdade, a tolerância, a sabedoria de conviver com o diferente, tanto do ponto de vista de valores quanto de costumes, crenças religiosas, expressões artísticas, capacidades e limitações.

A atitude de preconceito está na direção oposta do que se requer para a existência de uma sociedade democrática e plural. As relações entre os indivíduos devem estar sustentadas por atitudes de respeito mútuo. O respeito traduz-se pela valorização de cada indivíduo em sua singularidade, nas características que o constituem. O respeito ganha um significado mais amplo quando se realiza como respeito mútuo: ao dever de respeitar o outro, articula-se o direito de ser respeitado. O respeito mútuo tem sua significação ampliada no conceito de solidariedade.

A consciência do direito de constituir uma identidade própria e do reconhecimento da identidade do outro traduz-se no direito à igualdade e no respeito às diferenças, assegurando oportunidades diferenciadas (equidade), tantas quantas forem necessárias, com vistas à busca da igualdade. O princípio da equidade reconhece a diferença e a necessidade de haver condições diferenciadas para o processo educacional.

Como exemplo dessa afirmativa, pode-se registrar o direito à igualdade de oportunidades de acesso ao currículo escolar. Se cada criança ou jovem brasileiro com necessidades educacionais especiais tiver acesso ao conjunto de conhecimentos socialmente elaborados e reconhecidos como necessários para o exercício da cidadania, estaremos dando um passo decisivo para a constituição de uma sociedade mais justa e solidária.

A forma pela qual cada aluno terá acesso ao currículo distingue-se pela singularidade. O cego, por exemplo, por meio do sistema Braille; o surdo, por meio da língua de sinais e da língua portuguesa; o paralisado cerebral, por meio da informática, entre outras técnicas.

O convívio escolar permite a efetivação das relações de respeito, identidade e dignidade. Assim, é sensato pensar que as regras que organizam a convivência social de forma justa, respeitosa, solidária têm grandes chances de aí serem seguidas.

A inclusão escolar constitui uma proposta que representa valores simbólicos importantes, condizentes com a igualdade de direitos e de oportunidades educacionais para todos, mas encontra ainda sérias resistências. Estas se manifestam, principalmente, contra a idéia de que todos devem ter acesso garantido à escola comum. A dignidade, os direitos individuais e coletivos garantidos pela Constituição Federal impõem às autoridades e à sociedade brasileira a obrigatoriedade de efetivar essa política, como um direito público subjetivo, para o qual os recursos humanos e materiais devem ser canalizados, atingindo, necessariamente, toda a educação básica.

O propósito exige ações práticas e viáveis, que tenham como fundamento uma política específica, em âmbito nacional, orientada para a inclusão dos serviços de educação especial na educação regular. Operacionalizar a inclusão escolar – de modo que todos os alunos, independentemente de classe, raça, gênero, sexo, características individuais ou necessidades educacionais especiais, possam aprender juntos

em uma escola de qualidade – é o grande desafio a ser enfrentado, numa clara demonstração de respeito à diferença e compromisso com a promoção dos direitos humanos.

#### 4. Construindo a inclusão na área educacional

Por educação especial, modalidade de educação escolar – conforme especificado na LDBEN e no recente Decreto nº 3.298, de 20 de dezembro de 1999, Artigo 24, § 1º – entende-se um processo educacional definido em uma proposta pedagógica, assegurando um conjunto de recursos e serviços educacionais especiais, organizados institucionalmente para apoiar, complementar, suplementar e, em alguns casos, substituir os serviços educacionais comuns<sup>4</sup>, de modo a garantir a educação escolar e promover o desenvolvimento das potencialidades dos educandos que apresentam necessidades educacionais especiais, em todos os níveis, etapas e modalidades da educação (Mazzotta, 1998).

A educação especial, portanto, insere-se nos diferentes níveis da educação escolar: Educação Básica – abrangendo educação infantil, educação fundamental e ensino médio – e Educação Superior, bem como na interação com as demais modalidades da educação escolar, como a educação de jovens e adultos, a educação profissional e a educação indígena.

A política de inclusão de alunos que apresentam necessidades educacionais especiais na rede regular de ensino não consiste apenas na permanência física desses alunos junto aos demais educandos, mas representa a ousadia de rever concepções e paradigmas, bem como desenvolver o potencial dessas pessoas, respeitando suas diferenças e atendendo suas necessidades.

O respeito e a valorização da diversidade dos alunos exigem que a escola defina sua responsabilidade no estabelecimento de relações que possibilitem a criação de espaços inclusivos, bem como procure superar a produção, pela própria escola, de necessidades especiais.

A proposição dessas políticas deve centrar seu foco de discussão na função social da escola. É no projeto pedagógico que a escola se posiciona em relação a seu compromisso com uma educação de qualidade para todos os seus alunos. Assim, a escola deve assumir o papel de propiciar ações que favoreçam determinados tipos de interações sociais, definindo, em seu currículo, uma opção por práticas heterogêneas e inclusivas. De conformidade com o Artigo 13 da LDBEN, em seus incisos I e II, ressalta-se o necessário protagonismo dos professores no processo de construção coletiva do projeto pedagógico.

Dessa forma, não é o aluno que se amolda ou se adapta à escola, mas é ela que, consciente de sua função, coloca-se à disposição do aluno, tornando-se um espaço inclusivo. Nesse contexto, a educação especial é concebida para possibilitar que o aluno com necessidades educacionais especiais atinja os objetivos da educação geral.

O planejamento e a melhoria consistentes e contínuos da estrutura e funcionamento dos sistemas de ensino, com vistas a uma qualificação crescente do processo pedagógico para a educação na diversidade, implicam ações de diferente natureza:

##### 4.1 – No âmbito político

Os sistemas escolares deverão assegurar a matrícula de todo e qualquer aluno, organizando-se para o atendimento aos educandos com necessidades educacionais especiais nas classes comuns. Isto requer ações em todas as instâncias, concernentes à garantia de vagas no ensino regular para a diversidade dos alunos, independentemente das necessidades especiais que apresentem; a elaboração de projetos pedagógicos que se orientem pela política de inclusão e pelo compromisso com a educação escolar desses alunos; o provimento, nos sistemas locais de ensino, dos necessários recursos pedagógicos especiais,

para apoio aos programas educativos e ações destinadas à capacitação de recursos humanos para atender às demandas desses alunos.

Essa política inclusiva exige intensificação quantitativa e qualitativa na formação de recursos humanos e garantia de recursos financeiros e serviços de apoio pedagógico públicos e privados especializados para assegurar o desenvolvimento educacional dos alunos.

Considerando as especificidades regionais e culturais que caracterizam o complexo contexto educacional brasileiro, bem como o conjunto de necessidades educacionais especiais presentes em cada unidade escolar, há que se enfatizar a necessidade de que decisões sejam tomadas local e/ou regionalmente, tendo por parâmetros as leis e diretrizes pertinentes à educação brasileira, além da legislação específica da área.

É importante que a descentralização do poder, manifestada na política de colaboração entre União, Estados, Distrito Federal e Municípios seja efetivamente exercitada no País, tanto no que se refere ao debate de idéias, como ao processo de tomada de decisões acerca de como devem se estruturar os sistemas educacionais e de quais procedimentos de controle social serão desenvolvidos.

Tornar realidade a educação inclusiva, por sua vez, não se efetuará por decreto, sem que se avaliem as reais condições que possibilitem a inclusão planejada, gradativa e contínua de alunos com necessidades educacionais especiais nos sistemas de ensino. Deve ser gradativa, por ser necessário que tanto a educação especial como o ensino regular possam ir se adequando à nova realidade educacional, construindo políticas, práticas institucionais e pedagógicas que garantam o incremento da qualidade do ensino, que envolve alunos com ou sem necessidades educacionais especiais.

Para que se avance nessa direção, é essencial que os sistemas de ensino busquem conhecer a demanda real de atendimento a alunos com necessidades educacionais especiais, mediante a criação de sistemas de informação – que, além do conhecimento da demanda, possibilitem a identificação, análise, divulgação e intercâmbio de experiências educacionais inclusivas – e o estabelecimento de interface com os órgãos governamentais responsáveis pelo Censo Escolar e pelo Censo Demográfico, para atender a todas as variáveis implícitas à qualidade do processo formativo desses alunos.

#### 4.2 – No âmbito técnico-científico

A formação dos professores<sup>5</sup> para o ensino na diversidade, bem como para o desenvolvimento de trabalho de equipe são essenciais para a efetivação da inclusão.

Tal tema, no entanto, por ser da competência da Câmara de Educação Superior do Conselho Nacional de Educação (CES/CNE), foi encaminhado para a comissão bicameral encarregada de elaborar as diretrizes para a formação de professores.

Cabe enfatizar que o inciso III do artigo 59 da LDBEN refere-se a dois perfis de professores para atuar com alunos que apresentam necessidades educacionais especiais: o professor da classe comum capacitado e o professor especializado em educação especial.

São considerados professores capacitados para atuar em classes comuns com alunos que apresentam necessidades educacionais especiais, aqueles que comprovem que, em sua formação, de nível médio ou superior, foram incluídos conteúdos ou disciplinas sobre educação especial e desenvolvidas competências para:

- I – perceber as necessidades educacionais especiais dos alunos;



II - flexibilizar a ação pedagógica nas diferentes áreas de conhecimento;

III - avaliar continuamente a eficácia do processo educativo;

IV - atuar em equipe, inclusive com professores especializados em educação especial.

São considerados professores especializados em educação especial aqueles que desenvolveram competências para identificar as necessidades educacionais especiais, definir e implementar respostas educativas a essas necessidades, apoiar o professor da classe comum, atuar nos processos de desenvolvimento e aprendizagem dos alunos, desenvolvendo estratégias de flexibilização, adaptação curricular e práticas pedagógicas alternativas, entre outras, e que possam comprovar:

a) formação em cursos de licenciatura em educação especial ou em uma de suas áreas, preferencialmente de modo concomitante e associado à licenciatura para educação infantil ou para os anos iniciais do ensino fundamental; e

b) complementação de estudos ou pós-graduação em áreas específicas da educação especial, posterior à licenciatura nas diferentes áreas de conhecimento, para atuação nos anos finais do ensino fundamental e no ensino médio.

Aos professores que já estão exercendo o magistério devem ser oferecidas oportunidades de formação continuada, inclusive em nível de especialização, pelas instâncias educacionais da União, dos Estados, do Distrito Federal e dos Municípios.

Cabe a todos, principalmente aos setores de pesquisa, às Universidades, o desenvolvimento de estudos na busca dos melhores recursos para auxiliar/ampliar a capacidade das pessoas com necessidades educacionais especiais de se comunicar, de se locomover e de participar de maneira cada vez mais autônoma do meio educacional, da vida produtiva e da vida social, exercendo assim, de maneira plena, a sua cidadania. Estudos e pesquisas sobre inovações na prática pedagógica e desenvolvimento e aplicação de novas tecnologias ao processo educativo, por exemplo, são de grande relevância para o avanço das práticas inclusivas, assim como atividades de extensão junto às comunidades escolares.

#### 4.3 - No âmbito pedagógico

Todos os alunos, em determinado momento de sua vida escolar, podem apresentar necessidades educacionais, e seus professores, em geral, conhecem diferentes estratégias para dar respostas a elas. No entanto, existem necessidades educacionais que requerem, da escola, uma série de recursos e apoios de caráter mais especializado, que proporcionem ao aluno meios para acesso ao currículo. Essas são as chamadas necessidades educacionais especiais.

Como se vê, trata-se de um conceito amplo: em vez de focalizar a deficiência da pessoa, enfatiza o ensino e a escola, bem como as formas e condições de aprendizagem; em vez de procurar, no aluno, a origem de um problema, define-se pelo tipo de resposta educativa e de recursos e apoios que a escola deve proporcionar-lhe para que obtenha sucesso escolar; por fim, em vez de pressupor que o aluno deva ajustar-se a padrões de "normalidade" para aprender, aponta para a escola o desafio de ajustar-se para atender à diversidade de seus alunos.

Um projeto pedagógico que inclua os educandos com necessidades educacionais especiais deverá seguir as mesmas diretrizes já traçadas pelo Conselho Nacional de Educação para a educação infantil, o ensino fundamental, o ensino médio, a educação profissional de nível técnico, a educação de jovens e adultos e a educação escolar indígena. Entretanto, esse projeto deverá atender ao princípio da flexibilização,

para que o acesso ao currículo seja adequado às condições dos discentes, respeitando seu caminhar próprio e favorecendo seu progresso escolar.

No decorrer do processo educativo, deverá ser realizada uma avaliação pedagógica dos alunos que apresentem necessidades educacionais especiais, objetivando identificar barreiras que estejam impedindo ou dificultando o processo educativo em suas múltiplas dimensões.

Essa avaliação deverá levar em consideração todas as variáveis: as que incidem na aprendizagem: as de cunho individual; as que incidem no ensino, como as condições da escola e da prática docente; as que inspiram diretrizes gerais da educação, bem como as relações que se estabelecem entre todas elas.

Sob esse enfoque, ao contrário do modelo clínico, tradicional e classificatório, a ênfase deverá recair no desenvolvimento e na aprendizagem do aluno, bem como na melhoria da instituição escolar, onde a avaliação é entendida como processo permanente de análise das variáveis que interferem no processo de ensino e aprendizagem, para identificar potencialidades e necessidades educacionais dos alunos e as condições da escola para responder a essas necessidades. Para sua realização, deverá ser formada, no âmbito da própria escola, uma equipe de avaliação que conte com a participação de todos os profissionais que acompanhem o aluno.

Nesse caso, quando os recursos existentes na própria escola mostrarem-se insuficientes para melhor compreender as necessidades educacionais dos alunos e identificar os apoios indispensáveis, a escola poderá recorrer a uma equipe multiprofissional. A composição dessa equipe pode abranger profissionais de uma determinada instituição ou profissionais de instituições diferentes. Cabe aos gestores educacionais buscar essa equipe multiprofissional em outra escola do sistema educacional ou na comunidade, o que se pode concretizar por meio de parcerias e convênios entre a Secretaria de Educação e outros órgãos, governamentais ou não.

A partir dessa avaliação e das observações feitas pela equipe escolar, legitima-se a criação dos serviços de apoio pedagógico especializado para atendimento às necessidades educacionais especiais dos alunos, ocasião em que o "especial" da educação se manifesta.

Para aqueles alunos que apresentem dificuldades acentuadas de aprendizagem ou dificuldades de comunicação e sinalização diferenciadas dos demais alunos, demandem ajuda e apoio intenso e contínuo e cujas necessidades especiais não puderem ser atendidas em classes comuns, os sistemas de ensino poderão organizar, extraordinariamente, classes especiais, nas quais será realizado o atendimento em caráter transitório.

Os alunos que apresentem necessidades educacionais especiais e requeiram atenção individualizada nas atividades da vida autônoma e social, recursos, ajudas e apoios intensos e contínuos, bem como adaptações curriculares tão significativas que a escola comum não tenha conseguido prover, podem ser atendidos, em caráter extraordinário, em escolas especiais, públicas ou privadas, atendimento esse complementado, sempre que necessário e de maneira articulada, por serviços das áreas de Saúde, Trabalho e Assistência Social.

É nesse contexto de idéias que a escola deve identificar a melhor forma de atender às necessidades educacionais de seus alunos, em seu processo de aprender. Assim, cabe a cada unidade escolar diagnosticar sua realidade educacional e implementar as alternativas de serviços e a sistemática de funcionamento de tais serviços, preferencialmente no âmbito da própria escola, para favorecer o sucesso escolar de todos os seus alunos. Nesse processo, há que se considerar as alternativas já existentes e utilizadas pela comunidade escolar, que se têm mostrado eficazes, tais como salas de recursos, salas de apoio pedagógico, serviços de itinerância em suas diferentes possibilidades de realização (itinerância intra e interescolar),

como também investir na criação de novas alternativas, sempre fundamentadas no conjunto de necessidades educacionais especiais encontradas no contexto da unidade escolar, como por exemplo a modalidade de apoio alocado na classe comum, sob a forma de professores e/ou profissionais especializados, com os recursos e materiais adequados.

Da mesma forma, há que se estabelecer um relacionamento profissional com os serviços especializados disponíveis na comunidade, tais como aqueles oferecidos pelas escolas especiais, centros ou núcleos educacionais especializados, instituições públicas e privadas de atuação na área da educação especial. Importante, também, é a integração dos serviços educacionais com os das áreas de Saúde, Trabalho e Assistência Social, garantindo a totalidade do processo formativo e o atendimento adequado ao desenvolvimento integral do cidadão.

#### 4.4 - No âmbito administrativo

Para responder aos desafios que se apresentam, é necessário que os sistemas de ensino constituam e façam funcionar um setor responsável pela educação especial, dotado de recursos humanos, materiais e financeiros que viabilizem e dêem sustentação ao processo de construção da educação inclusiva.

É imprescindível planejar a existência de um canal oficial e formal de comunicação, de estudo, de tomada de decisões e de coordenação dos processos referentes às mudanças na estruturação dos serviços, na gestão e na prática pedagógica para a inclusão de alunos com necessidades educacionais especiais.

Para o êxito das mudanças propostas, é importante que os gestores educacionais e escolares assegurem a acessibilidade aos alunos que apresentem necessidades educacionais especiais, mediante a eliminação de barreiras arquitetônicas urbanísticas, na edificação – incluindo instalações, equipamentos e mobiliário – e nos transportes escolares, bem como de barreiras nas comunicações.

Para o atendimento dos padrões mínimos estabelecidos com respeito à acessibilidade, deve ser realizada a adaptação das escolas existentes e condicionada a autorização de construção e funcionamento de novas escolas ao preenchimento dos requisitos de infra-estrutura definidos.

Com relação ao processo educativo de alunos que apresentem condições de comunicação e sinalização diferenciadas dos demais alunos, deve ser garantida a acessibilidade aos conteúdos curriculares mediante a utilização do sistema Braille, da língua de sinais e de demais linguagens e códigos aplicáveis, sem prejuízo do aprendizado da língua portuguesa, facultando-se aos surdos e a suas famílias a opção pela abordagem pedagógica que julgarem adequada. Para assegurar a acessibilidade, os sistemas de ensino devem prover as escolas dos recursos humanos e materiais necessários.

Além disso, deve ser afirmado e ampliado o compromisso político com a educação inclusiva – por meio de estratégias de comunicação e de atividades comunitárias, entre outras – para, desse modo:

- a) fomentar atitudes pró-ativas das famílias, alunos, professores e da comunidade escolar em geral;
- b) superar os obstáculos da ignorância, do medo e do preconceito;
- c) divulgar os serviços e recursos educacionais existentes;
- d) difundir experiências bem sucedidas de educação inclusiva;
- e) estimular o trabalho voluntário no apoio à inclusão escolar.

É também importante que a esse processo se sucedam ações de amplo alcance, tais como a reorganização administrativa, técnica e financeira dos sistemas educacionais e a melhoria das condições de trabalho docente.

O quadro a seguir ilustra como se deve entender e ofertar os serviços de educação especial, como parte integrante do sistema educacional brasileiro, em todos os níveis de educação e ensino:

## SISTEMA EDUCACIONAL

### 2 - OPERACIONALIZAÇÃO PELOS SISTEMAS DE ENSINO

Para eliminar a cultura de exclusão escolar e efetivar os propósitos e as ações referentes à educação de alunos com necessidades educacionais especiais, torna-se necessário utilizar uma linguagem consensual, que, com base nos novos paradigmas, passa a utilizar os conceitos na seguinte acepção:

1. Educação Especial: Modalidade da educação escolar; processo educacional definido em uma proposta pedagógica, assegurando um conjunto de recursos e serviços educacionais especiais, organizados institucionalmente para apoiar, complementar, suplementar e, em alguns casos, substituir os serviços educacionais comuns, de modo a garantir a educação escolar e promover o desenvolvimento das potencialidades dos educandos que apresentam necessidades educacionais especiais, em todas as etapas e modalidades da educação básica.

2. Educandos que apresentam necessidades educacionais especiais são aqueles que, durante o processo educacional, demonstram:

2.1. dificuldades acentuadas de aprendizagem ou limitações no processo de desenvolvimento que dificultem o acompanhamento das atividades curriculares, compreendidas em dois grupos:

2.1.1. aquelas não vinculadas a uma causa orgânica específica;

2.1.2. aquelas relacionadas a condições, disfunções, limitações ou deficiências.

2.2. dificuldades de comunicação e sinalização diferenciadas dos demais alunos, demandando adaptações de acesso ao currículo, com utilização de linguagens e códigos aplicáveis;

2.3. altas habilidades/superdotação, grande facilidade de aprendizagem que os leve a dominar rapidamente os conceitos, os procedimentos e as atitudes e que, por terem condições de aprofundar e enriquecer esses conteúdos, devem receber desafios suplementares em classe comum, em sala de recursos ou em outros espaços definidos pelos sistemas de ensino, inclusive para concluir, em menor tempo, a série ou etapa escolar.

3. Inclusão: Representando um avanço em relação ao movimento de integração escolar, que pressupunha o ajustamento da pessoa com deficiência para sua participação no processo educativo desenvolvido nas escolas comuns, a inclusão postula uma reestruturação do sistema educacional, ou seja, uma mudança estrutural no ensino regular, cujo objetivo é fazer com que a escola se torne inclusiva, um espaço democrático e competente para trabalhar com todos os educandos, sem distinção de raça, classe, gênero ou características pessoais, baseando-se no princípio de que a diversidade deve não só ser aceita como desejada.

Os desafios propostos visam a uma perspectiva relacional entre a modalidade da educação especial e as etapas da educação básica, garantindo o real papel da educação como processo educativo do aluno e apontando para o novo "fazer pedagógico".

Tal compreensão permite entender a educação especial numa perspectiva de inserção social ampla, historicamente diferenciada de todos os paradigmas até então exercitados como modelos formativos, técnicos e limitados de simples atendimento. Trata-se, portanto, de uma educação escolar que, em suas

especificidades e em todos os momentos, deve estar voltada para a prática da cidadania, em uma instituição escolar dinâmica, que valorize e respeite as diferenças dos alunos. O aluno é sujeito em seu processo de conhecer, aprender, reconhecer e construir a sua própria cultura.

Ao fazer a leitura do significado e do sentido da educação especial, neste novo momento, faz-se necessário resumir onde ela deve ocorrer, a quem se destina, como se realiza e como se dá a escolarização do aluno, entre outros temas, balizando o seu próprio movimento como uma modalidade de educação escolar.

Todo esse exercício de realizar uma nova leitura sobre a educação do cidadão que apresenta necessidades educacionais especiais visa subsidiar e implementar a LDBEN, baseado tanto no pressuposto constitucional – que determina “A educação, direito de todos e dever do Estado e da família, será promovida e incentivada com a colaboração da sociedade, visando ao pleno desenvolvimento da pessoa, seu preparo para o exercício da cidadania e sua qualificação para o trabalho” – como nas interfaces necessárias e básicas propostas no Capítulo V da própria LDBEN, com a totalidade dos seus dispositivos preconizados. Para compreender tais propósitos, torna-se necessário retomar as indagações já mencionadas:

### 1. O “locus” dos serviços de educação especial

A educação especial deve ocorrer em todas as instituições escolares que ofereçam os níveis, etapas e modalidades da educação escolar previstos na LDBEN, de modo a propiciar o pleno desenvolvimento das potencialidades sensoriais, afetivas e intelectuais do aluno, mediante um projeto pedagógico que contemple, além das orientações comuns – cumprimento dos 200 dias letivos, horas aula, meios para recuperação e atendimento do aluno, avaliação e certificação, articulação com as famílias e a comunidade – um conjunto de outros elementos que permitam definir objetivos, conteúdos e procedimentos relativos à própria dinâmica escolar.

Assim sendo, a educação especial deve ocorrer nas escolas públicas e privadas da rede regular de ensino, com base nos princípios da escola inclusiva. Essas escolas, portanto, além do acesso à matrícula, devem assegurar as condições para o sucesso escolar de todos os alunos.

Extraordinariamente, os serviços de educação especial podem ser oferecidos em classes especiais, escolas especiais, classes hospitalares e em ambiente domiciliar.

Os sistemas públicos de ensino poderão estabelecer convênios ou parcerias com escolas ou serviços públicos ou privados, de modo a garantir o atendimento às necessidades educacionais especiais de seus alunos, responsabilizando-se pela identificação, análise, avaliação da qualidade e da idoneidade, bem como pelo credenciamento das instituições que venham a realizar esse atendimento, observados os princípios da educação inclusiva.

Para a definição das ações pedagógicas, a escola deve prever e prover, em suas prioridades, os recursos humanos e materiais necessários à educação na diversidade.

É nesse contexto que a escola deve assegurar uma resposta educativa adequada às necessidades educacionais de todos os seus alunos, em seu processo de aprender, buscando implantar os serviços de apoio pedagógico especializado necessários, oferecidos preferencialmente no âmbito da própria escola.

É importante salientar o que se entende por serviço de apoio pedagógico especializado: são os serviços educacionais diversificados oferecidos pela escola comum para responder às necessidades educacionais especiais do educando. Tais serviços podem ser desenvolvidos:

a) nas classes comuns, mediante atuação de professor da educação especial, de professores intérpretes das linguagens e códigos aplicáveis e de outros profissionais; itinerância intra e interinstitucional e outros apoios necessários à aprendizagem, à locomoção e à comunicação;

b) em salas de recursos, nas quais o professor da educação especial realiza a complementação e/ou suplementação curricular, utilizando equipamentos e materiais específicos.

Caracterizam-se como serviços especializados aqueles realizados por meio de parceria entre as áreas de educação, saúde, assistência social e trabalho.

## 2. Alunos atendidos pela educação especial

O Artigo 2º. da LDBEN, que trata dos princípios e fins da educação brasileira, garante: "A educação, dever da família e do Estado, inspirada nos princípios de liberdade e nos ideais de solidariedade humana, tem por finalidade o pleno desenvolvimento do educando, seu preparo para o exercício da cidadania e sua qualificação para o trabalho."

Consoante esse postulado, o projeto pedagógico da escola viabiliza-se por meio de uma prática pedagógica que tenha como princípio norteador a promoção do desenvolvimento da aprendizagem de todos os educandos, inclusive daqueles que apresentem necessidades educacionais especiais.

Tradicionalmente, a educação especial tem sido concebida como destinada apenas ao atendimento de alunos que apresentam deficiências (mental, visual, auditiva, física/motora e múltiplas); condutas típicas de síndromes e quadros psicológicos, neurológicos ou psiquiátricos, bem como de alunos que apresentam altas habilidades/superdotação.

Hoje, com a adoção do conceito de necessidades educacionais especiais, afirma-se o compromisso com uma nova abordagem, que tem como horizonte a Inclusão.

Dentro dessa visão, a ação da educação especial amplia-se, passando a abranger não apenas as dificuldades de aprendizagem relacionadas a condições, disfunções, limitações e deficiências, mas também aquelas não vinculadas a uma causa orgânica específica, considerando que, por dificuldades cognitivas, psicomotoras e de comportamento, alunos são freqüentemente negligenciados ou mesmo excluídos dos apoios escolares.

O quadro das dificuldades de aprendizagem absorve uma diversidade de necessidades educacionais, destacadamente aquelas associadas a: dificuldades específicas de aprendizagem, como a dislexia e disfunções correlatas; problemas de atenção, perceptivos, emocionais, de memória, cognitivos, psicolingüísticos, psicomotores, motores, de comportamento; e ainda a fatores ecológicos e socioeconômicos, como as privações de caráter sociocultural e nutricional.

Assim, entende-se que todo e qualquer aluno pode apresentar, ao longo de sua aprendizagem, alguma necessidade educacional especial, temporária ou permanente, vinculada ou não aos grupos já mencionados, agora reorganizados em consonância com essa nova abordagem:

1. Educandos que apresentam dificuldades acentuadas de aprendizagem ou limitações no processo de desenvolvimento que dificultem o acompanhamento das atividades curriculares, compreendidas em dois grupos:

1.1. aquelas não vinculadas a uma causa orgânica específica;

1.2. aquelas relacionadas a condições, disfunções, limitações ou deficiências;

2. Dificuldades de comunicação e sinalização diferenciadas dos demais alunos, particularmente alunos que apresentam surdez, cegueira, surdo-cegueira ou distúrbios acentuados de linguagem, para os quais devem ser adotadas formas diferenciadas de ensino e adaptações de acesso ao currículo, com utilização de linguagens e códigos aplicáveis, assegurando-se os recursos humanos e materiais necessários;

2.1. Em face das condições específicas associadas à surdez, é importante que os sistemas de ensino se organizem de forma que haja escolas em condições de oferecer aos alunos surdos o ensino em língua brasileira de sinais e em língua portuguesa e, aos surdos-cegos, o ensino em língua de sinais digital, tadoma e outras técnicas, bem como escolas com propostas de ensino e aprendizagem diferentes, facultando-se a esses alunos e a suas famílias a opção pela abordagem pedagógica que julgarem adequada;

2.2. Em face das condições específicas associadas à cegueira e à visão subnormal, os sistemas de ensino devem prover aos alunos cegos o material didático, inclusive provas, e o livro didático em Braille e, aos alunos com visão subnormal (baixa visão), os auxílios ópticos necessários, bem como material didático, livro didático e provas em caracteres ampliados;

3. altas habilidades/superdotação, grande facilidade de aprendizagem que os leve a dominar rapidamente os conceitos, os procedimentos e as atitudes e que, por terem condições de aprofundar e enriquecer esses conteúdos, devem receber desafios suplementares em classe comum, em sala de recursos ou em outros espaços definidos pelos sistemas de ensino, inclusive para concluir, em menor tempo, a série ou etapa escolar.

Dessa forma, a educação especial – agora concebida como o conjunto de conhecimentos, tecnologias, recursos humanos e materiais didáticos que devem atuar na relação pedagógica para assegurar resposta educativa de qualidade às necessidades educacionais especiais – continuará atendendo, com ênfase, os grupos citados inicialmente. Entretanto, em consonância com a nova abordagem, deverá vincular suas ações cada vez mais à qualidade da relação pedagógica e não apenas a um público-alvo delimitado, de modo que a atenção especial se faça presente para todos os educandos que, em qualquer etapa ou modalidade da educação básica, dela necessitem para o seu sucesso escolar.

### 3. Implantação e implementação dos serviços de educação especial

Os princípios gerais da educação das pessoas com necessidades educacionais especiais foram delineados pela LDBEN, tendo como eixo norteador a elaboração do projeto pedagógico da escola, que incorpora essa modalidade de educação escolar em articulação com a família e a comunidade. Esse projeto, fruto da participação dos diferentes atores da comunidade escolar, deve incorporar a atenção de qualidade à diversidade dos alunos, em suas necessidades educacionais comuns e especiais, como um vetor da estrutura, funcionamento e prática pedagógica da escola.

Nesse sentido, deve ser garantida uma ampla discussão que contemple não só os elementos enunciados anteriormente, mas também os pais, os professores e outros segmentos da comunidade escolar, explicitando uma competência institucional voltada à diversidade e às especificidades dessa comunidade, considerando que o aluno é o centro do processo pedagógico.

Além disso, recomenda-se às escolas e aos sistemas de ensino a constituição de parcerias com instituições de ensino superior para a realização de pesquisas e estudos de caso relativos ao processo de ensino e aprendizagem de alunos com necessidades educacionais especiais, visando ao aperfeiçoamento desse processo educativo.

#### 4. Organização do atendimento na rede regular de ensino

A escola regular de qualquer nível ou modalidade de ensino, ao viabilizar a inclusão de alunos com necessidades especiais, deverá promover a organização de classes comuns e de serviços de apoio pedagógico especializado. Extraordinariamente, poderá promover a organização de classes especiais, para atendimento em caráter transitório.

4.1 – Na organização das classes comuns, faz-se necessário prever:

a) professores das classes comuns e da educação especial capacitados e especializados, respectivamente, para o atendimento às necessidades educacionais especiais dos alunos;

b) distribuição dos alunos com necessidades educacionais especiais pelas várias classes do ano escolar em que forem classificados, de modo que essas classes comuns se beneficiem das diferenças e ampliem positivamente as experiências de todos os alunos, dentro do princípio de educar para a diversidade;

c) flexibilizações e adaptações curriculares, que considerem o significado prático e instrumental dos conteúdos básicos, metodologias de ensino e recursos didáticos diferenciados e processos de avaliação adequados ao desenvolvimento dos alunos que apresentam necessidades educacionais especiais, em consonância com o projeto pedagógico da escola, respeitada a frequência obrigatória;

d) serviços de apoio pedagógico especializado, realizado:

na classe comum, mediante atuação de professor da educação especial, de professores intérpretes das linguagens e códigos aplicáveis, como a língua de sinais e o sistema Braille, e de outros profissionais, como psicólogos e fonoaudiólogos, por exemplo; itinerância intra e interinstitucional e outros apoios necessários à aprendizagem, à locomoção e à comunicação;

em salas de recursos, nas quais o professor da educação especial realiza a complementação e/ou suplementação curricular, utilizando equipamentos e materiais específicos.

e) avaliação pedagógica no processo de ensino e aprendizagem, inclusive para a identificação das necessidades educacionais especiais e a eventual indicação dos apoios pedagógicos adequados;

f) temporalidade flexível do ano letivo, para atender às necessidades educacionais especiais de alunos com deficiência mental ou graves deficiências múltiplas, de forma que possam concluir em tempo maior o currículo previsto para a série/etapa escolar, principalmente nos anos finais do ensino fundamental, conforme estabelecido por normas dos sistemas de ensino, procurando-se evitar grande defasagem idade/série;

g) condições para reflexão, ação e elaboração teórica da educação inclusiva, com protagonismo dos professores, articulando experiência e conhecimento com as necessidades/possibilidades surgidas na relação pedagógica, inclusive por meio de colaboração com instituições de ensino superior e de pesquisa;

h) uma rede de apoio interinstitucional que envolva profissionais das áreas de Saúde, Assistência Social e Trabalho, sempre que necessário para o seu sucesso na aprendizagem, e que seja disponibilizada por meio de convênios com organizações públicas ou privadas daquelas áreas;

i) sustentabilidade do processo inclusivo, mediante aprendizagem cooperativa em sala de aula; trabalho de equipe na escola e constituição de redes de apoio, com a participação da família no processo educativo, bem como de outros agentes e recursos da comunidade.

j) atividades que favoreçam o aprofundamento e o enriquecimento de aspectos curriculares aos alunos que apresentam superdotação, de forma que sejam desenvolvidas suas potencialidades, permitindo ao



aluno superdotado concluir em menor tempo a educação básica, nos termos do Artigo 24, V, "c", da LDBEN.

Para atendimento educacional aos superdotados, é necessário:

organizar os procedimentos de avaliação pedagógica e psicológica de alunos com características de superdotação;

prever a possibilidade de matrícula do aluno em série compatível com seu desempenho escolar, levando em conta, igualmente, sua maturidade socioemocional;

cumprir a legislação no que se refere:

ao atendimento suplementar para aprofundar e/ou enriquecer o currículo;

à aceleração/avanço, regulamentados pelos respectivos sistemas de ensino, permitindo, inclusive, a conclusão da Educação Básica em menor tempo;

ao registro do procedimento adotado em ata da escola e no dossiê do aluno;

d) incluir, no histórico escolar, as especificações cabíveis;

e) incluir o atendimento educacional ao superdotado nos projetos pedagógicos e regimentos escolares, inclusive por meio de convênios com instituições de ensino superior e outros segmentos da comunidade.

Recomenda-se às escolas de Educação Básica a constituição de parcerias com instituições de ensino superior com vistas à identificação de alunos que apresentem altas habilidades/superdotação, para fins de apoio ao prosseguimento de estudos no ensino médio e ao desenvolvimento de estudos na educação superior, inclusive mediante a oferta de bolsas de estudo, destinando-se tal apoio prioritariamente àqueles alunos que pertençam aos estratos sociais de baixa renda.

4.2 - Os serviços de apoio pedagógico especializado ocorrem no espaço escolar e envolvem professores com diferentes funções:

**Classes comuns:** serviço que se efetiva por meio do trabalho de equipe, abrangendo professores da classe comum e da educação especial, para o atendimento às necessidades educacionais especiais dos alunos durante o processo de ensino e aprendizagem. Pode contar com a colaboração de outros profissionais, como psicólogos escolares, por exemplo.

**Salas de recursos:** serviço de natureza pedagógica, conduzido por professor especializado, que suplementa (no caso dos superdotados) e complementa (para os demais alunos) o atendimento educacional realizado em classes comuns da rede regular de ensino. Esse serviço realiza-se em escolas, em local dotado de equipamentos e recursos pedagógicos adequados às necessidades educacionais especiais dos alunos, podendo estender-se a alunos de escolas próximas, nas quais ainda não exista esse atendimento. Pode ser realizado individualmente ou em pequenos grupos, para alunos que apresentem necessidades educacionais especiais semelhantes, em horário diferente daquele em que freqüentam a classe comum.

**Itinerância:** serviço de orientação e supervisão pedagógica desenvolvida por professores especializados que fazem visitas periódicas às escolas para trabalhar com os alunos que apresentem necessidades educacionais especiais e com seus respectivos professores de classe comum da rede regular de ensino.

**Professores-intérpretes:** são profissionais especializados para apoiar alunos surdos, surdos-cegos e outros que apresentem sérios comprometimentos de comunicação e sinalização.

Todos os professores de educação especial e os que atuam em classes comuns deverão ter formação para as respectivas funções, principalmente os que atuam em serviços de apoio pedagógico especializado.

A inclusão de alunos com necessidades educacionais especiais em classes comuns do ensino regular, como meta das políticas de educação, exige interação constante entre professor da classe comum e os dos serviços de apoio pedagógico especializado, sob pena de alguns educandos não atingirem rendimento escolar satisfatório.

A interação torna-se absolutamente necessária quando se trata, por exemplo, da educação dos surdos, considerando que lhes é facultado efetivar sua educação por meio da língua portuguesa e da língua brasileira de sinais, depois de manifestada a opção dos pais e sua própria opinião. Recomenda-se que o professor, para atuar com esses alunos em sala de aula da educação infantil e dos anos iniciais do ensino fundamental, tenha complementação de estudos sobre o ensino de línguas: língua portuguesa e língua brasileira de sinais. Recomenda-se também que o professor, para atuar com alunos surdos em sala de recursos, principalmente a partir da 5ª série do ensino fundamental, tenha, além do curso de Letras e Lingüística, complementação de estudos ou cursos de pós-graduação sobre o ensino de línguas: língua portuguesa e língua brasileira de sinais.

Os serviços de apoio pedagógico especializado, ou outras alternativas encontradas pela escola, devem ser organizados e garantidos nos projetos pedagógicos e regimentos escolares, desde que devidamente regulamentados pelos competentes Conselhos de Educação.

O atendimento educacional especializado pode ocorrer fora de espaço escolar, sendo, nesses casos, certificada a freqüência do aluno mediante relatório do professor que o atende:

Classe hospitalar: serviço destinado a prover, mediante atendimento especializado, a educação escolar a alunos impossibilitados de freqüentar as aulas em razão de tratamento de saúde que implique internação hospitalar ou atendimento ambulatorial.

b) Ambiente domiciliar: serviço destinado a viabilizar, mediante atendimento especializado, a educação escolar de alunos que estejam impossibilitados de freqüentar as aulas em razão de tratamento de saúde que implique permanência prolongada em domicílio.

Os objetivos das classes hospitalares e do atendimento em ambiente domiciliar são: dar continuidade ao processo de desenvolvimento e ao processo de aprendizagem de alunos matriculados em escolas da Educação Básica, contribuindo para seu retorno e reintegração ao grupo escolar; e desenvolver currículo flexibilizado com crianças, jovens e adultos não matriculados no sistema educacional local, facilitando seu posterior acesso à escola regular.

#### 4.3 – A classe especial e sua organização:

As escolas podem criar, extraordinariamente, classes especiais, cuja organização fundamente-se no Capítulo II da LDBEN, nas diretrizes curriculares nacionais para a Educação Básica, bem como nos referenciais e parâmetros curriculares nacionais, para atendimento, em caráter transitório, a alunos que apresentem dificuldades acentuadas de aprendizagem ou condições de comunicação e sinalização diferenciadas dos demais alunos e demandem ajudas e apoios intensos e contínuos.

Aos alunos atendidos em classes especiais devem ter assegurados:

a) professores especializados em educação especial;

b) organização de classes por necessidades educacionais especiais apresentadas, sem agrupar alunos com diferentes tipos de deficiências;

- c) equipamentos e materiais específicos;
- d) adaptações de acesso ao currículo e adaptações nos elementos curriculares;
- e) atividades da vida autônoma e social no turno inverso, quando necessário.

Classe especial é uma sala de aula, em escola de ensino regular, em espaço físico e modulação adequada. Nesse tipo de sala, o professor da educação especial utiliza métodos, técnicas, procedimentos didáticos e recursos pedagógicos especializados e, quando necessário, equipamentos e materiais didáticos específicos, conforme série/ciclo/etapa da educação básica, para que o aluno tenha acesso ao currículo da base nacional comum.

A classe especial pode ser organizada para atendimento às necessidades educacionais especiais de alunos cegos, de alunos surdos, de alunos que apresentam condutas típicas de síndromes e quadros psicológicos, neurológicos ou psiquiátricos e de alunos que apresentam casos graves de deficiência mental ou múltipla. Pode ser utilizada principalmente nas localidades onde não há oferta de escolas especiais; quando se detectar, nesses alunos, grande defasagem idade/série; quando faltarem, ao aluno, experiências escolares anteriores, dificultando o desenvolvimento do currículo em classe comum.

Não se deve compor uma classe especial com alunos que apresentam dificuldades de aprendizagem não vinculadas a uma causa orgânica específica, tampouco se deve agrupar alunos com necessidades especiais relacionadas a diferentes deficiências. Assim sendo, não se recomenda colocar, numa mesma classe especial, alunos cegos e surdos, por exemplo. Para esses dois grupos de alunos, em particular, recomenda-se o atendimento educacional em classe especial durante o processo de alfabetização, quando não foram beneficiados com a educação infantil. Tal processo abrange, para os cegos, o domínio do sistema Braille, e para os surdos, a aquisição da língua de sinais e a aprendizagem da língua portuguesa.

O professor da educação especial, nessa classe, deve desenvolver o currículo com a flexibilidade necessária às condições dos alunos e, no turno inverso, quando necessário, deve desenvolver outras atividades, tais como atividades da vida autônoma e social (para alunos com deficiência mental, por exemplo); orientação e mobilidade (para alunos cegos e surdos-cegos); desenvolvimento de linguagem: língua portuguesa e língua brasileira de sinais (para alunos surdos); atividades de informática, etc.

Essa classe deverá configurar a etapa, ciclo ou modalidade da educação básica em que o aluno se encontra – educação infantil, ensino fundamental, educação de jovens e adultos – promovendo avaliação contínua do seu desempenho – com a equipe escolar e pais – e proporcionando, sempre que possível, atividades conjuntas com os demais alunos das classes comuns.

É importante que, a partir do desenvolvimento apresentado pelo aluno e das condições para o atendimento inclusivo, a equipe pedagógica da escola e a família decidam conjuntamente, com base em avaliação pedagógica, quanto ao seu retorno à classe comum.

## 5 – Organização do atendimento em escola especial

A educação escolar de alunos que apresentam necessidades educacionais especiais e que requeiram atenção individualizada nas atividades da vida autônoma e social, bem como ajudas e apoios intensos e contínuos e flexibilizações e adaptações curriculares tão significativas que a escola comum não tenha conseguido prover – pode efetivar-se em escolas especiais, assegurando-se que o currículo escolar observe as diretrizes curriculares nacionais para as etapas e modalidades da Educação Básica e que os alunos recebam os apoios de que necessitam. É importante que esse atendimento, sempre que necessário, seja complementado por serviços das áreas de Saúde, Trabalho e Assistência Social.

A partir do desenvolvimento apresentado pelo aluno, a equipe pedagógica da escola especial e a família devem decidir conjuntamente quanto à transferência do aluno para escola da rede regular de ensino, com base em avaliação pedagógica e na indicação, por parte do setor responsável pela educação especial do sistema de ensino, de escolas regulares em condições de realizar seu atendimento educacional.

Para uma educação escolar de qualidade nas escolas especiais, é fundamental prover e promover em sua organização:

I. matrícula e atendimento educacional especializado nas etapas e modalidades da Educação Básica previstas em lei e no seu regimento escolar;

II. encaminhamento de alunos para a educação regular, inclusive para a educação de jovens e adultos;

III. parcerias com escolas das redes regulares públicas ou privadas de educação profissional;

IV. conclusão e certificação de educação escolar, incluindo terminalidade específica, para alunos com deficiência mental e múltipla;

V. professores especializados e equipe técnica de apoio;

VI. flexibilização e adaptação do currículo previsto na LDBEN, nos Referenciais e nos Parâmetros Curriculares Nacionais.

As escolas especiais públicas e privadas obedecem às mesmas exigências na criação e no funcionamento:

a) são iguais nas finalidades, embora diferentes na ordem administrativa e na origem dos recursos;

b) necessitam de credenciamento e/ou autorização para o seu funcionamento.

As escolas da rede privada, sem fins lucrativos, que necessitam pleitear apoio técnico e financeiro dos órgãos governamentais devem credenciar-se para tal; as escolas da rede privada, com fins lucrativos, assim como as anteriormente citadas, devem ter o acompanhamento e a avaliação do órgão gestor e cumprir as determinações dos Conselhos de Educação similares às previstas para as demais escolas.

No âmbito dos sistemas de ensino, cabe aos Conselhos de Educação legislar sobre a matéria, observadas as normas e diretrizes nacionais.

## 6 – Etapas da escolarização de alunos com necessidades especiais em qualquer espaço escolar

Conforme estabelecido nos dispositivos legais da educação brasileira, o processo escolar tem início na educação infantil, que se realiza na faixa etária de zero a seis anos – em creches e em turmas de pré-escola – permitindo a identificação das necessidades educacionais especiais e a estimulação do desenvolvimento integral do aluno, bem como a intervenção para atenuar possibilidades de atraso de desenvolvimento, decorrentes ou não de fatores genéticos, orgânicos e/ou ambientais.

O atendimento educacional oferecido pela educação infantil pode contribuir significativamente para o sucesso escolar desses educandos. Para tanto, é importante prover a escola que realiza esse etapa da educação básica de recursos tecnológicos e humanos adequados à diversidade das demandas.

Do mesmo modo, é indispensável a integração dos serviços educacionais com os das áreas de Saúde e Assistência Social, garantindo a totalidade do processo formativo e o atendimento adequado ao desenvolvimento integral do educando. É importante mencionar que o fato de uma criança necessitar de apoio especializado não deve constituir motivo para dificultar seu acesso e freqüência às creches e às turmas de pré-escola da educação regular.

Após a educação infantil – ou seja, a partir dos sete anos de idade – a escolarização do aluno que apresenta necessidades educacionais especiais deve processar-se nos mesmos níveis, etapas e modalidades de educação e ensino que os demais educandos, ou seja, no ensino fundamental, no ensino médio, na educação profissional, na educação de jovens e adultos e na educação superior. Essa educação é suplementada e complementada quando se utilizam os serviços de apoio pedagógico especializado.

## 7 – Currículo

O currículo a ser desenvolvido é o das diretrizes curriculares nacionais para as diferentes etapas e modalidades da Educação Básica: educação infantil, educação fundamental, ensino médio, educação de jovens e adultos e educação profissional.

A escolarização formal, principalmente na educação infantil e/ou nos anos iniciais do ensino fundamental, transforma o currículo escolar em um processo constante de revisão e adequação. Os métodos e técnicas, recursos educativos e organizações específicas da prática pedagógica, por sua vez, tornam-se elementos que permeiam os conteúdos.

O currículo, em qualquer processo de escolarização, transforma-se na síntese básica da educação. Isto nos possibilita afirmar que a busca da construção curricular deve ser entendida como aquela garantida na própria LDBEN, complementada, quando necessário, com atividades que possibilitem ao aluno que apresenta necessidades educacionais especiais ter acesso ao ensino, à cultura, ao exercício da cidadania e à inserção social produtiva.

O Artigo 5o da LDBEN preceitua: “o acesso ao ensino fundamental é direito público subjetivo, podendo qualquer cidadão, grupo de cidadãos, associação comunitária, organização sindical, entidade de classe ou outra legalmente constituída e, ainda, o Ministério Público, acionar o Poder Público para exigí-lo”.

Os currículos devem ter uma base nacional comum, conforme determinam os Artigos 26, 27 e 32 da LDBEN, a ser suplementada ou complementada por uma parte diversificada, exigida, inclusive, pelas características dos alunos.

As dificuldades de aprendizagem na escola apresentam-se como um contínuo, compreendendo desde situações mais simples e/ou transitórias – que podem ser resolvidas espontaneamente no curso do trabalho pedagógico – até situações mais complexas e/ou permanentes – que requerem o uso de recursos ou técnicas especiais para que seja viabilizado o acesso ao currículo por parte do educando. Atender a esse contínuo de dificuldades requer respostas educativas adequadas, que abrangem graduais e progressivas adaptações de acesso ao currículo, bem como adaptações de seus elementos.

Em casos muito singulares, em que o educando com graves comprometimentos mentais e/ou múltiplos não possa beneficiar-se do currículo da base nacional comum, deverá ser proporcionado um currículo funcional para atender às necessidades práticas da vida.

O currículo funcional, tanto na educação infantil como nos anos iniciais do ensino fundamental, distingue-se pelo caráter pragmático das atividades previstas nos parágrafos 1o, 2o, 3o e 4o do Artigo 26 e no Artigo 32 da LDBEN e pelas adaptações curriculares muito significativas.

Tanto o currículo como a avaliação devem ser funcionais, buscando meios úteis e práticos para favorecer: o desenvolvimento das competências sociais; o acesso ao conhecimento, à cultura e às formas de trabalho valorizadas pela comunidade; e a inclusão do aluno na sociedade.

## 8 – Terminalidade específica

No atendimento a alunos cujas necessidades educacionais especiais estão associadas a grave deficiência mental ou múltipla, a necessidade de apoios e ajudas intensos e contínuos, bem como de adaptações curriculares significativas, não deve significar uma escolarização sem horizonte definido, seja em termos de tempo ou em termos de competências e habilidades desenvolvidas. As escolas, portanto, devem adotar procedimentos de avaliação pedagógica, certificação e encaminhamento para alternativas educacionais que concorram para ampliar as possibilidades de inclusão social e produtiva dessa pessoa.

Quando os alunos com necessidades educacionais especiais, ainda que com os apoios e adaptações necessários, não alcançarem os resultados de escolarização previstos no Artigo 32, I da LDBEN: "o desenvolvimento da capacidade de aprender, tendo como meios básicos o pleno domínio da leitura, da escrita e do cálculo" – e uma vez esgotadas as possibilidades apontadas nos Artigos 24, 26 e 32 da LDBEN – as escolas devem fornecer-lhes uma certificação de conclusão de escolaridade, denominada terminalidade específica.

Terminalidade específica é uma certificação de conclusão de escolaridade – fundamentada em avaliação pedagógica – com histórico escolar que apresente, de forma descritiva, as habilidades e competências atingidas pelos educandos com grave deficiência mental ou múltipla. É o caso dos alunos cujas necessidades educacionais especiais não lhes possibilitaram alcançar o nível de conhecimento exigido para a conclusão do ensino fundamental, respeitada a legislação existente, e de acordo com o regimento e o projeto pedagógico da escola.

O teor da referida certificação de escolaridade deve possibilitar novas alternativas educacionais, tais como o encaminhamento para cursos de educação de jovens e adultos e de educação profissional, bem como a inserção no mundo do trabalho, seja ele competitivo ou protegido.

Cabe aos respectivos sistemas de ensino normatizar sobre a idade-limite para a conclusão do ensino fundamental.

## 9 – A educação profissional do aluno com necessidades educacionais especiais

A educação profissional é um direito do aluno com necessidades educacionais especiais e visa à sua integração produtiva e cidadã na vida em sociedade. Deve efetivar-se nos cursos oferecidos pelas redes regulares de ensino públicas ou pela rede regular de ensino privada, por meio de adequações e apoios em relação aos programas de educação profissional e preparação para o trabalho, de forma que seja viabilizado o acesso das pessoas com necessidades educacionais especiais aos cursos de nível básico, técnico e tecnológico, bem como a transição para o mercado de trabalho.

Essas adequações e apoios – que representam a colaboração da educação especial para uma educação profissional inclusiva – efetivam-se por meio de:

- a) flexibilizações e adaptações dos recursos instrucionais: material pedagógico, equipamento, currículo e outros;
- b) capacitação de recursos humanos: professores, instrutores e profissionais especializados;
- c) eliminação de barreiras atitudinais, arquitetônicas, curriculares e de comunicação e sinalização, entre outras;
- d) encaminhamento para o mundo do trabalho e acompanhamento de egressos.

As escolas das redes de educação profissional podem realizar parcerias com escolas especiais, públicas ou privadas, tanto para construir competências necessárias à inclusão de alunos em seus cursos quanto para prestar assistência técnica e convalidar cursos profissionalizantes realizados por essas escolas especiais.

Além disso, na perspectiva de contribuir para um processo de inclusão social, as escolas das redes de educação profissional poderão avaliar e certificar competências laborais de pessoas com necessidades especiais não matriculadas em seus cursos, encaminhando-as, a partir desses procedimentos, para o mundo do trabalho.

A educação profissional do aluno com necessidades educacionais especiais pode realizar-se em escolas especiais, públicas ou privadas, quando esgotados os recursos da rede regular na provisão de resposta educativa adequada às necessidades educacionais especiais e quando o aluno demandar apoios e ajudas intensos e contínuos para seu acesso ao currículo. Nesse caso, podem ser oferecidos serviços de oficinas pré-profissionais ou oficinas profissionalizantes, de caráter protegido ou não.

Os Artigos 3o e 4o, do Decreto no 2.208/97, contemplam a inclusão de pessoas em cursos de educação profissional de nível básico independentemente de escolaridade prévia, além dos cursos de nível técnico e tecnológico. Assim, alunos com necessidades especiais também podem ser beneficiados, qualificando-se para o exercício de funções demandadas pelo mundo do trabalho.

## II – VOTO DOS RELATORES

A organização da educação especial adquire, portanto, seus contornos legítimos. O que passou faz parte do processo de amadurecimento da sociedade brasileira. Agora é preciso por em prática, corajosamente, a compreensão que foi alcançada pela comunidade sobre a importância que deve ser dada a este segmento da sociedade brasileira.

Com a edição deste Parecer e das Diretrizes que o integram, este Colegiado está oferecendo ao Brasil e aos alunos que apresentam necessidades educacionais especiais um caminho e os meios legais necessários para a superação do grave problema educacional, social e humano que os envolve.

Igualdade de oportunidades e valorização da diversidade no processo educativo e nas relações sociais são direitos dessas crianças, jovens e adultos. Tornar a escola e a sociedade inclusivas é uma tarefa de todos.

Brasília, 03 de julho de 2001

Conselheiro Kuno Paulo Rhoden- Relator

Conselheira Sylvia Figueiredo Gouvêa- Relatora

## III – DECISÃO DA CÂMARA

A Câmara de Educação Básica aprova por unanimidade o voto dos relatores.

Sala de sessões, em 03 de julho de 2001.

Francisco Aparecido Cordão – Presidente

Carlos Roberto Jamil Cury – Vice-presidente

# DECLARAÇÃO INTERNACIONAL

## A DECLARAÇÃO DE SALAMANCA SOBRE PRINCÍPIOS, POLÍTICA E PRÁTICA EM EDUCAÇÃO ESPECIAL (10 DE JUNHO DE 1994)

Reconvocando as várias declarações das Nações Unidas que culminaram no documento das Nações Unidas "Regras Padrões sobre Equalização de Oportunidades para Pessoas com Deficiências", o qual demanda que os Estados assegurem que a educação de pessoas com deficiências seja parte integrante do sistema educacional.

Notando com satisfação um incremento no envolvimento de governos, grupos de advocacia, comunidades e pais, e em particular de organizações de pessoas com deficiências, na busca pela melhoria do acesso à educação para a maioria daqueles cujas necessidades especiais ainda se encontram desprovidas; e reconhecendo como evidência para tal envolvimento a participação ativa do alto nível de representantes e de vários governos, agências especializadas, e organizações inter-governamentais naquela Conferência Mundial.

1. Nós, os delegados da Conferência Mundial de Educação Especial, representando 88 governos e 25 organizações internacionais em assembléia aqui em Salamanca, Espanha, entre 7 e 10 de junho de 1994, reafirmamos o nosso compromisso para com a Educação para Todos, reconhecendo a necessidade e urgência do providenciamento de educação para as crianças, jovens e adultos com necessidades educacionais especiais dentro do sistema regular de ensino e re-endossamos a Estrutura de Ação em Educação Especial, em que, pelo espírito de cujas provisões e recomendações governo e organizações sejam guiados.

### 2. Acreditamos e Proclamamos que:

- toda criança tem direito fundamental à educação, e deve ser dada a oportunidade de atingir e manter o nível adequado de aprendizagem,

- toda criança possui características, interesses, habilidades e necessidades de aprendizagem que são únicas,

- sistemas educacionais deveriam ser designados e programas educacionais deveriam ser implementados no sentido de se levar em conta a vasta diversidade de tais características e necessidades,

- aqueles com necessidades educacionais especiais devem ter acesso à escola regular, que deveria acomodá-los dentro de uma Pedagogia centrada na criança, capaz de satisfazer a tais necessidades,

- escolas regulares que possuam tal orientação inclusiva constituem os meios mais eficazes de combater atitudes discriminatórias criando-se comunidades acolhedoras, construindo uma sociedade



inclusiva e alcançando educação para todos; além disso, tais escolas provêem uma educação efetiva à maioria das crianças e aprimoram a eficiência e, em última instância, o custo da eficácia de todo o sistema educacional.

3. Nós congregamos todos os governos e demandamos que eles:

- atribuam a mais alta prioridade política e financeira ao aprimoramento de seus sistemas educacionais no sentido de se tornarem aptos a incluírem todas as crianças, independentemente de suas diferenças ou dificuldades individuais.

- adotem o princípio de educação inclusiva em forma de lei ou de política, matriculando todas as crianças em escolas regulares, a menos que existam fortes razões para agir de outra forma.

- desenvolvam projetos de demonstração e encorajem intercâmbios em países que possuam experiências de escolarização inclusiva.

- estabeleçam mecanismos participatórios e descentralizados para planejamento, revisão e avaliação de provisão educacional para crianças e adultos com necessidades educacionais especiais.

- encorajem e facilitem a participação de pais, comunidades e organizações de pessoas portadoras de deficiências nos processos de planejamento e tomada de decisão concernentes à provisão de serviços para necessidades educacionais especiais.

- invistam maiores esforços em estratégias de identificação e intervenção precoces, bem como nos aspectos vocacionais da educação inclusiva.

- garantam que, no contexto de uma mudança sistêmica, programas de treinamento de professores, tanto em serviço como durante a formação, incluam a provisão de educação especial dentro das escolas inclusivas.

4. Nós também congregamos a comunidade internacional; em particular, nós congregamos: - governos com programas de cooperação internacional, agências financiadoras internacionais, especialmente as responsáveis pela Conferência Mundial em Educação para Todos, UNESCO, UNICEF, UNDP e o Banco Mundial:

- a endossar a perspectiva de escolarização inclusiva e apoiar o desenvolvimento da educação especial como parte integrante de todos os programas educacionais;

- As Nações Unidas e suas agências especializadas, em particular a ILO, WHO, UNESCO e UNICEF:

- a reforçar seus estímulos de cooperação técnica, bem como reforçar suas cooperações e redes de trabalho para um apoio mais eficaz à já expandida e integrada provisão em educação especial;

- organizações não-governamentais envolvidas na programação e entrega de serviço nos países;

- a reforçar sua colaboração com as entidades oficiais nacionais e intensificar o envolvimento crescente delas no planejamento, implementação e avaliação de provisão em educação especial que seja inclusiva;

- UNESCO, enquanto a agência educacional das Nações Unidas;

- a assegurar que educação especial faça parte de toda discussão que lide com educação para todos em vários foros;

- a mobilizar o apoio de organizações dos profissionais de ensino em questões relativas ao aprimoramento do treinamento de professores no que diz respeito a necessidades educacionais especiais.

- a estimular a comunidade acadêmica no sentido de fortalecer pesquisa, redes de trabalho e o estabelecimento de centros regionais de informação e documentação e da mesma forma, a servir de exemplo em tais atividades e na disseminação dos resultados específicos e dos progressos alcançados em cada país no sentido de realizar o que almeja a presente Declaração.

- a mobilizar FUNDOS através da criação (dentro de seu próximo Planejamento a Médio Prazo. 1996-2000) de um programa extensivo de escolas inclusivas e programas de apoio comunitário, que permitiriam o lançamento de projetos-piloto que demonstrassem novas formas de disseminação e o desenvolvimento de indicadores de necessidade e de provisão de educação especial.

5. Por último, expressamos nosso caloroso reconhecimento ao governa da Espanha e à UNESCO pela organização da Conferência e demandamo-lhes realizarem todos os esforços no sentido de trazer esta Declaração e sua relativa Estrutura de Ação da comunidade mundial, especialmente em eventos importantes tais como o Tratado Mundial de Desenvolvimento Social ( em Kopenhagen, em 1995) e a Conferência Mundial sobre a Mulher (em Beijing, e, 1995). Adotada por aclamação na cidade de Salamanca, Espanha, neste décimo dia de junho de 1994.

## ESTRUTURA DE AÇÃO EM EDUCAÇÃO ESPECIAL

### Introdução

1. Esta Estrutura de Ação em Educação Especial foi adotada pela conferencia Mundial em Educação Especial organizada pelo governo da Espanha em cooperação com a UNESCO, realizada em Salamanca entre 7 e 10 de junho de 1994. Seu objetivo é informar sobre políticas e guias ações governamentais, de organizações internacionais ou agências nacionais de auxílio, organizações não-governamentais e outras instituições na implementação da Declaração de Salamanca sobre princípios, Política e prática em Educação Especial. A Estrutura de Ação baseia-se fortemente na experiência dos países participantes e também nas resoluções, recomendações e publicações do sistema das Nações Unidas e outras organizações inter-governamentais, especialmente o documento "Procedimentos-Padrões na Equalização de Oportunidades para pessoas Portadoras de Deficiência . Tal Estrutura de Ação também leva em consideração as propostas, direções e recomendações originadas dos cinco seminários regionais preparatórios da Conferência Mundial.

2.O direito de cada criança a educação é proclamado na Declaração Universal de Direitos Humanos e foi fortemente reconfirmado pela Declaração Mundial sobre Educação para Todos. Qualquer pessoa portadora de deficiência tem o direito de expressar seus desejos com relação à sua educação, tanto quanto estes possam ser realizados. Pais possuem o direito inerente de serem consultados sobre a forma de educação mais apropriadas às necessidades, circunstâncias e aspirações de suas crianças.

3.O princípio que orienta esta Estrutura é o de que escolas deveriam acomodar todas as crianças independentemente de suas condições físicas, intelectuais, sociais, emocionais, lingüísticas ou outras. Aquelas deveriam incluir crianças deficientes e super-dotadas, crianças de rua e que trabalham, crianças de origem remota ou de população nômade, crianças pertencentes a minorias lingüísticas, étnicas ou culturais, e crianças de outros grupos desvantajados ou marginalizados. Tais condições geram uma variedade de diferentes desafios aos sistemas escolares. No contexto desta Estrutura, o termo "necessidades educacionais especiais" refere-se a todas aquelas crianças ou jovens cujas necessidades educacionais especiais se originam em função de deficiências ou dificuldades de aprendizagem. Muitas crianças experimentam dificuldades de aprendizagem e portanto possuem necessidades educacionais especiais em algum ponto durante a sua escolarização. Escolas devem buscar formas de educar tais crianças bem-sucedidamente, incluindo aquelas que possuam desvantagens severas. Existe um consenso emergente de que crianças e jovens com necessidades educacionais especiais devam ser incluídas em arranjos

educacionais feitos para a maioria das crianças. Isto levou ao conceito de escola inclusiva. O desafio que confronta a escola inclusiva é no que diz respeito ao desenvolvimento de uma pedagogia centrada na criança e capaz de bem-sucedidamente educar todas as crianças, incluindo aquelas que possuam desvantagens severa. O mérito de tais escolas não reside somente no fato de que elas sejam capazes de prover uma educação de alta qualidade a todas as crianças: o estabelecimento de tais escolas é um passo crucial no sentido de modificar atitudes discriminatórias, de criar comunidades acolhedoras e de desenvolver uma sociedade inclusiva.

4. Educação Especial incorpora os mais do que comprovados princípios de uma forte pedagogia da qual todas as crianças possam se beneficiar. Ela assume que as diferenças humanas são normais e que, em consonância com a aprendizagem de ser adaptada às necessidades da criança, ao invés de se adaptar a criança às assunções pré-concebidas a respeito do ritmo e da natureza do processo de aprendizagem. Uma pedagogia centrada na criança é benéfica a todos os estudantes e, conseqüentemente, à sociedade como um todo. A experiência tem demonstrado que tal pedagogia pode consideravelmente reduzir a taxa de desistência e repetência escolar (que são tão características de tantos sistemas educacionais) e ao mesmo tempo garantir índices médios mais altos de rendimento escolar. Uma pedagogia centrada na criança pode impedir o desperdício de recursos e o enfraquecimento de esperanças, tão freqüentemente conseqüências de uma instrução de baixa qualidade e de uma mentalidade educacional baseada na idéia de que "um tamanho serve a todos". Escolas centradas na criança são além do mais a base de treino para uma sociedade baseada no povo, que respeita tanto as diferenças quanto a dignidade de todos os seres humanos. Uma mudança de perspectiva social é imperativa. Por um tempo demasiadamente longo os problemas das pessoas portadoras de deficiências têm sido compostos por uma sociedade que inabilita, que tem prestado mais atenção aos impedimentos do que aos potenciais de tais pessoas.

5. Esta Estrutura de Ação compõe-se das seguintes seções:

I. Novo pensar em educação especial

II. Orientações para a ação em nível nacional:

A. Política e Organização

B. Fatores Relativos à Escola

C. Recrutamento e Treinamento de Educadores

D. Serviços Externos de Apoio

E. Áreas Prioritárias

F. Perspectivas Comunitárias

G. Requerimentos Relativos a Recursos

III. Orientações para ações em níveis regionais e internacionais

6. A tendência em política social durante as duas últimas décadas tem sido a de promover integração e participação e de combater a exclusão. Inclusão e participação são essenciais à dignidade humana e ao desfrute e exercício dos direitos humanos. Dentro do campo da educação, isto se reflete no desenvolvimento de estratégias que procuram promover a genuína equalização de oportunidades. Experiências em vários países demonstram que a integração de crianças e jovens com necessidades educacionais especiais é melhor alcançada dentro de escolas inclusivas, que servem a todas as crianças dentro da comunidade. É dentro deste contexto que aqueles com necessidades educacionais especiais

podem atingir o máximo progresso educacional e integração social. Ao mesmo tempo em que escolas inclusivas provêem um ambiente favorável à aquisição de igualdade de oportunidades e participação total, o sucesso delas requer um esforço claro, não somente por parte dos professores e dos profissionais na escola, mas também por parte dos colegas, pais, famílias e voluntários. A reforma das instituições sociais não constitui somente uma tarefa técnica, ela depende, acima de tudo, de convicções, compromisso e disposição dos indivíduos que compõem a sociedade.

7. Princípio fundamental da escola inclusiva é o de que todas as crianças devem aprender juntas, sempre que possível, independentemente de quaisquer dificuldades ou diferenças que elas possam ter. Escolas inclusivas devem reconhecer e responder às necessidades diversas de seus alunos, acomodando ambos os estilos e ritmos de aprendizagem e assegurando uma educação de qualidade à todos através de um currículo apropriado, arranjos organizacionais, estratégias de ensino, uso de recurso e parceria com as comunidades. Na verdade, deveria existir uma continuidade de serviços e apoio proporcional ao contínuo de necessidades especiais encontradas dentro da escola.

8. Dentro das escolas inclusivas, crianças com necessidades educacionais especiais deveriam receber qualquer suporte extra requerido para assegurar uma educação efetiva. Educação inclusiva é o modo mais eficaz para construção de solidariedade entre crianças com necessidades educacionais especiais e seus colegas. O encaminhamento de crianças a escolas especiais ou a classes especiais ou a sessões especiais dentro da escola em caráter permanente deveriam constituir exceções, a ser recomendado somente naqueles casos infreqüentes onde fique claramente demonstrado que a educação na classe regular seja incapaz de atender às necessidades educacionais ou sociais da criança ou quando sejam requisitados em nome do bem-estar da criança ou de outras crianças.

9. A situação com respeito à educação especial varia enormemente de um país a outro. Existem por exemplo, países que possuem sistemas de escolas especiais fortemente estabelecidos para aqueles que possuam impedimentos específicos. Tais escolas especiais podem representar um valioso recurso para o desenvolvimento de escolas inclusivas. Os profissionais destas instituições especiais possuem nível de conhecimento necessário à identificação precoce de crianças portadoras de deficiências. Escolas especiais podem servir como centro de treinamento e de recurso para os profissionais das escolas regulares. Finalmente, escolas especiais ou unidades dentro das escolas inclusivas podem continuar a prover a educação mais adequada a um número relativamente pequeno de crianças portadoras de deficiências que não possam ser adequadamente atendidas em classes ou escolas regulares. Investimentos em escolas especiais existentes deveriam ser canalizados a este novo e amplificado papel de prover apoio profissional às escolas regulares no sentido de atender às necessidades educacionais especiais. Uma importante contribuição às escolas regulares que os profissionais das escolas especiais podem fazer refere-se à provisão de métodos e conteúdos curriculares às necessidades individuais dos alunos.

10. Países que possuam poucas ou nenhuma escolas especial seriam em geral, fortemente aconselhados a concentrar seus esforços no desenvolvimento de escolas inclusivas e serviços especializados - em especial, provisão de treinamento de professores em educação especial e estabelecimento de recursos adequadamente equipados e assessorados, para os quais as escolas pudessem se voltar quando precisassem de apoio - deveriam tornar as escolas aptas a servir à vasta maioria de crianças e jovens. A experiência, principalmente em países em desenvolvimento, indica que o alto custo de escolas especiais significa na prática, que apenas uma pequena minoria de alunos, em geral uma elite urbana, se beneficia delas. A vasta maioria de alunos com necessidades especiais, especialmente nas áreas rurais, é conseqüentemente, desprovida de serviços. De fato, em muitos países em desenvolvimento, estima-se que menos de um por cento das crianças com necessidades educacionais especiais são incluídas na provisão existente. Além disso, a experiência sugere que escolas inclusivas, servindo a todas as crianças numa comunidade são

mais bem sucedidas em atrair apoio da comunidade e em achar modos imaginativos e inovadores de uso dos limitados recursos que sejam disponíveis. Planejamento educacional da parte dos governos, portanto, deveria ser concentrado em educação para todas as pessoas, em todas as regiões do país e em todas as condições econômicas, através de escolas públicas e privadas.

11. Existem milhões de adultos com deficiências e sem acesso sequer aos rudimentos de uma educação básica, principalmente nas regiões em desenvolvimento no mundo, justamente porque no passado uma quantidade relativamente pequena de crianças com deficiências obteve acesso à educação. Portanto, um esforço concentrado é requerido no sentido de se promover a alfabetização e o aprendizado da matemática e de habilidades básicas às pessoas portadoras de deficiências através de programas de educação de adultos. Também é importante que se reconheça que mulheres têm freqüentemente sido duplamente desvantajadas, com preconceitos sexuais compondo as dificuldades causadas pelas suas deficiências. Mulheres e homens deveriam possuir a mesma influência no delineamento de programas educacionais e as mesmas oportunidades de se beneficiarem de tais. Esforços especiais deveriam ser feitos no sentido de se encorajar a participação de meninas e mulheres com deficiências em programas educacionais.

12. Esta estrutura pretende ser um guia geral ao planejamento de ação em educação especial. Tal estrutura, evidentemente, não tem meios de dar conta da enorme variedade de situações encontradas nas diferentes regiões e países do mundo e deve desta maneira, ser adaptada no sentido ao requerimento e circunstâncias locais. Para que seja efetiva, ela deve ser complementada por ações nacionais, regionais e locais inspirados pelo desejo político e popular de alcançar educação para todos.

## II. LINHAS DE AÇÃO EM NÍVEL NACIONAL A. POLÍTICA E ORGANIZAÇÃO

13. Educação integrada e reabilitação comunitária representam abordagens complementares àqueles com necessidades especiais. Ambas se baseiam nos princípios de inclusão, integração e participação e representam abordagens bem-testadas e financeiramente efetivas para promoção de igualdade de acesso para aqueles com necessidades educacionais especiais como parte de uma estratégia nacional que objetive o alcance de educação para todos. Países são convidados a considerar as seguintes ações concernentes a política e organização de seus sistemas educacionais.

14. Legislação deveria reconhecer o princípio de igualdade de oportunidade para crianças, jovens e adultos com deficiências na educação primária, secundária e terciária, sempre que possível em ambientes integrados.

15. Medidas Legislativas paralelas e complementares deveriam ser adotadas nos campos da saúde, bem-estar social, treinamento vocacional e trabalho no sentido de promover apoio e gerar total eficácia à legislação educacional.

16. Políticas educacionais em todos os níveis, do nacional ao local, deveriam estipular que a criança portadora de deficiência deveria freqüentar a escola de sua vizinhança: ou seja, a escola que seria freqüentada caso a criança não portasse nenhuma deficiência. Exceções à esta regra deveriam ser consideradas individualmente, caso-por-caso, em casos em que a educação em instituição especial seja requerida.

17. A prática de desmarginalização de crianças portadoras de deficiência deveria ser parte integrante de planos nacionais que objetivem atingir educação para todos. Mesmo naqueles casos excepcionais em que crianças sejam colocadas em escolas especiais, a educação dela não precisa ser inteiramente segregada. Freqüência em regime não-integral nas escolas regulares deveria ser encorajada. Provisões necessárias deveriam também ser feitas no sentido de assegurar inclusão de jovens e adultos com necessidade especiais

em educação secundária e superior bem como em programa de treinamento. Atenção especial deveria ser dada à garantia da igualdade de acesso e oportunidade para meninas e mulheres portadoras de deficiências.

18. Atenção especial deveria ser prestada às necessidades das crianças e jovens com deficiências múltiplas ou severas. Eles possuem os mesmos direitos que outros na comunidade, à obtenção de máxima independência na vida adulta e deveriam ser educados neste sentido, ao máximo de seus potenciais.

19. Políticas educacionais deveriam levar em total consideração as diferenças e situações individuais. A importância da linguagem de signos como meio de comunicação entre os surdos, por exemplo, deveria ser reconhecida e provisão deveria ser feita no sentido de garantir que todas as pessoas surdas tenham acesso a educação em sua língua nacional de signos. Devido às necessidades particulares de comunicação dos surdos e das pessoas surdas/cegas, a educação deles pode ser mais adequadamente provida em escolas especiais ou classes especiais e unidades em escolas regulares.

20. Reabilitação comunitária deveria ser desenvolvida como parte de uma estratégia global de apoio a uma educação financeiramente efetiva e treinamento para pessoas com necessidades educacionais especiais. Reabilitação comunitária deveria ser vista como uma abordagem específica dentro do desenvolvimento da comunidade objetivando a reabilitação, equalização de oportunidades e integração social de todas as pessoas portadoras de deficiências; deveria ser implementada através de esforços combinados entre as pessoas portadoras de deficiências, suas famílias e comunidades e os serviços apropriados de educação, saúde, bem-estar e vocacional.

21. Ambos os arranjos políticos e de financiamento deveriam encorajar e facilitar o desenvolvimento de escolas inclusivas. Barreiras que impeçam o fluxo de movimento da escola especial para a regular deveriam ser removidas e uma estrutura administrativa comum deveria ser organizada. Progresso em direção à inclusão deveria ser cuidadosamente monitorado através do agrupamento de estatísticas capazes de revelar o número de estudantes portadores de deficiências que se beneficiam dos recursos, know-how e equipamentos direcionados à educação especial bem como o número de estudantes com necessidades educacionais especiais matriculados nas escolas regulares.

22. Coordenação entre autoridades educacionais e as responsáveis pela saúde, trabalho e assistência social deveria ser fortalecida em todos os níveis no sentido de promover convergência e complementariedade, Planejamento e coordenação também deveriam levar em conta o papel real e o potencial que agências semi-públicas e organizações não-governamentais podem ter. Um esforço especial necessita ser feito no sentido de se atrair apoio comunitário à provisão de serviços educacionais especiais.

23. Autoridades nacionais têm a responsabilidade de monitorar financiamento externo à educação especial e trabalhando em cooperação com seus parceiros internacionais, assegurar que tal financiamento corresponda às prioridades nacionais e políticas que objetivem atingir educação para todos. Agências bilaterais e multilaterais de auxílio, por sua parte, deveriam considerar cuidadosamente as políticas nacionais com respeito à educação especial no planejamento e implementação de programas em educação e áreas relacionadas.

## B. FATORES RELATIVOS À ESCOLA

24. o desenvolvimento de escolas inclusivas que ofereçam serviços a uma grande variedade de alunos em ambas as áreas rurais e urbanas requer a articulação de uma política clara e forte de inclusão junto com provisão financeira adequada - um esforço eficaz de informação pública para combater o preconceito e criar atitudes informadas e positivas - um programa extensivo de orientação e treinamento profissional - e a provisão de serviços de apoio necessários. Mudanças em todos os seguintes aspectos da escolarização,

assim como em muitos outros, são necessárias para a contribuição de escolas inclusivas bem-sucedidas: currículo, prédios, organização escolar, pedagogia, avaliação, pessoal, filosofia da escola e atividades extra-curriculares.

25. Muitas das mudanças requeridas não se relacionam exclusivamente à inclusão de crianças com necessidades educacionais especiais. Elas fazem parte de uma reforma mais ampla da educação, necessária para o aprimoramento da qualidade e relevância da educação, e para a promoção de níveis de rendimento escolar superiores por parte de todos os estudantes. A Declaração Mundial sobre Educação para Todos enfatizou a necessidade de uma abordagem centrada na criança objetivando a garantia de uma escolarização bem-sucedida para todas as crianças. A adoção de sistemas mais flexíveis e adaptativos, capazes de mais largamente levar em consideração as diferentes necessidades das crianças irá contribuir tanto para o sucesso educacional quanto para a inclusão. As seguintes orientações enfocam pontos a ser considerados na integração de crianças com necessidades educacionais especiais em escolas inclusivas. Flexibilidade Curricular.

26. O currículo deveria ser adaptado às necessidades das crianças, e não vice-versa. Escolas deveriam, portanto, prover oportunidades curriculares que sejam apropriadas a criança com habilidades e interesses diferentes.

27. Crianças com necessidades especiais deveriam receber apoio instrucional adicional no contexto do currículo regular, e não de um currículo diferente. O princípio regulador deveria ser o de providenciar a mesma educação a todas as crianças, e também prover assistência adicional e apoio às crianças que assim o requeiram.

28. A aquisição de conhecimento não é somente uma questão de instrução formal e teórica. O conteúdo da educação deveria ser voltado a padrões superiores e às necessidades dos indivíduos com o objetivo de torná-los aptos a participar totalmente no desenvolvimento. O ensino deveria ser relacionado às experiências dos alunos e a preocupações práticas no sentido de melhor motivá-los.

29. Para que o progresso da criança seja acompanhado, formas de avaliação deveriam ser revistas. Avaliação formativa deveria ser incorporada no processo educacional regular no sentido de manter alunos e professores informados do controle da aprendizagem adquirida, bem como no sentido de identificar dificuldades e auxiliar os alunos a superá-las.

30. Para crianças com necessidades educacionais especiais uma rede contínua de apoio deveria ser providenciada, com variação desde a ajuda mínima na classe regular até programas adicionais de apoio à aprendizagem dentro da escola e expandindo, conforme necessário, à provisão de assistência dada por professores especializados e pessoal de apoio externo.

31. Tecnologia apropriada e viável deveria ser usada quando necessário para aprimorar a taxa de sucesso no currículo da escola e para ajudar na comunicação, mobilidade e aprendizagem. Auxílios técnicos podem ser oferecidos de modo mais econômico e efetivo se eles forem providos a partir de uma associação central em cada localidade, aonde haja know-how que possibilite a conjugação de necessidades individuais e assegure a manutenção.

32. Capacitação deveria ser originada e pesquisa deveria ser levada a cabo em níveis nacional e regional no sentido de desenvolver sistemas tecnológicos de apoio apropriados à educação especial. Estados que tenham ratificado o Acordo de Florença deveriam ser encorajados a usar tal instrumento no sentido de facilitar a livre circulação de materiais e equipamentos às necessidades das pessoas com deficiências. Da mesma forma, Estados que ainda não tenham aderido ao Acordo ficam convidados a assim fazê-lo para que se facilite a livre circulação de serviços e bens de natureza educacional e cultural.

### Administração da Escola

33. Administradores locais e diretores de escolas podem ter um papel significativo quanto a fazer com que as escolas respondam mais às crianças com necessidades educacionais especiais desde de que a eles sejam fornecidos a devida autonomia e adequado treinamento para que o possam fazê-lo. Eles (administradores e diretores) deveriam ser convidados a desenvolver uma administração com procedimentos mais flexíveis, a reaplicar recursos instrucionais, a diversificar opções de aprendizagem, a mobilizar auxílio individual, a oferecer apoio aos alunos experimentando dificuldades e a desenvolver relações com pais e comunidades, Uma administração escolar bem sucedida depende de um envolvimento ativo e reativo de professores e do pessoal e do desenvolvimento de cooperação efetiva e de trabalho em grupo no sentido de atender as necessidades dos estudantes.

34. Diretores de escola têm a responsabilidade especial de promover atitudes positivas através da comunidade escolar e via arranjando uma cooperação efetiva entre professores de classe e pessoal de apoio. Arranjos apropriados para o apoio e o exato papel a ser assumido pelos vários parceiros no processo educacional deveria ser decidido através de consultoria e negociação.

35. Cada escola deveria ser uma comunidade coletivamente responsável pelo sucesso ou fracasso de cada estudante. O grupo de educadores, ao invés de professores individualmente, deveria dividir a responsabilidade pela educação de crianças com necessidades especiais. Pais e voluntários deveriam ser convidados assumir participação ativa no trabalho da escola. Professores, no entanto, possuem um papel fundamental enquanto administradores do processo educacional, apoiando as crianças através do uso de recursos disponíveis, tanto dentro como fora da sala de aula.

### Informação e Pesquisa

36. A disseminação de exemplos de boa prática ajudaria o aprimoramento do ensino e aprendizagem. Informação sobre resultados de estudos que sejam relevantes também seria valiosa. A demonstração de experiência e o desenvolvimento de centros de informação deveriam receber apoio a nível nacional, e o acesso a fontes de informação deveria ser ampliado.

37. A educação especial deveria ser integrada dentro de programas de instituições de pesquisa e desenvolvimento e de centros de desenvolvimento curricular. Atenção especial deveria ser prestada nesta área, a pesquisa-ação locando em estratégias inovadoras de ensino-aprendizagem. Professores deveriam participar ativamente tanto na ação quanto na reflexão envolvidas em tais investigações. Estudos-piloto e estudos de profundidade deveriam ser lançados para auxiliar tomadas de decisões e para prover orientação futura. Tais experimentos e estudos deveriam ser levados a cabo numa base de cooperação entre vários países.

## C. RECRUTAMENTO E TREINAMENTO DE EDUCADORES

38. Preparação apropriada de todos os educadores constitui-se um fator chave na promoção de progresso no sentido do estabelecimento de escolas inclusivas. As seguintes ações poderiam ser tomadas. Além disso, a importância do recrutamento de professores que possam servir como modelo para crianças portadoras de deficiências torna-se cada vez mais reconhecida.

39. Treinamento pré-profissional deveria fornecer a todos os estudantes de pedagogia de ensino primário ou secundário, orientação positiva frente à deficiência, desta forma desenvolvendo um entendimento daquilo que pode ser alcançado nas escolas através dos serviços de apoio disponíveis na localidade. O conhecimento e habilidades requeridas dizem respeito principalmente à boa prática de ensino e incluem a avaliação de necessidades especiais, adaptação do conteúdo curricular, utilização de



tecnologia de assistência, individualização de procedimentos de ensino no sentido de abarcar uma variedade maior de habilidades, etc. Nas escolas práticas de treinamento de professores, atenção especial deveria ser dada à preparação de todos os professores para que exercitem sua autonomia e apliquem suas habilidades na adaptação do currículo e da instrução no sentido de atender as necessidades especiais dos alunos, bem como no sentido de colaborar com os especialistas e cooperar com os pais.

40. Um problema recorrente em sistemas educacionais, mesmo naqueles que provêem excelentes serviços para estudantes portadores de deficiências refere-se a falta de modelos para tais estudantes. Alunos de educação especial requerem oportunidades de interagir com adultos portadores de deficiências que tenham obtido sucesso de forma que eles possam ter um padrão para seus próprios estilos de vida e aspirações com base em expectativas realistas. Além disso, alunos portadores de deficiências deveriam ser treinados e providos de exemplos de atribuição de poderes e liderança à deficiência de forma que eles possam auxiliar no modelamento de políticas que irão afetá-los futuramente. Sistemas educacionais deveriam, portanto, basear o recrutamento de professores e outros educadores que podem e deveriam buscar, para a educação de crianças especiais, o envolvimento de indivíduos portadores de deficiências que sejam bem sucedidos e que provenham da mesma região.

41. As habilidades requeridas para responder as necessidades educacionais especiais deveriam ser levadas em consideração durante a avaliação dos estudos e da graduação de professores.

42. Como formar prioritária, materiais escritos deveriam ser preparados e seminários organizados para administradores locais, supervisores, diretores e professores, no sentido de desenvolver suas capacidades de prover liderança nesta área e de apostar e treinar pessoal menos experiente.

43. O menor desafio reside na provisão de treinamento em serviço a todos os professores, levando-se em consideração as variadas e freqüentemente difíceis condições sob as quais eles trabalham. Treinamento em serviço deveria sempre que possível, ser desenvolvido ao nível da escola e por meio de interação com treinadores e apoiado por técnicas de educação à distância e outras técnicas auto-didáticas.

44. Treinamento especializado em educação especial que leve às qualificações profissionais deveria normalmente ser integrado com ou precedido de treinamento e experiência como uma forma regular de educação de professores para que a complementariedade e a mobilidade sejam asseguradas.

45. O Treinamento de professores especiais necessita ser reconsiderado com a intenção de se lhes habilitar a trabalhar em ambientes diferentes e de assumir um papel-chave em programas de educação especial. Uma abordagem não-categorizante que embarque todos os tipos de deficiências deveria ser desenvolvida como núcleo comum e anterior à especialização em uma ou mais áreas específicas de deficiência.

46. Universidades possuem um papel majoritário no sentido de aconselhamento no processo de desenvolvimento da educação especial, especialmente no que diz respeito à pesquisa, avaliação, preparação de formadores de professores e desenvolvimento de programas e materiais de treinamento. Redes de trabalho entre universidades e instituições de aprendizagem superior em países desenvolvidos e em desenvolvimento deveriam ser promovidas. A ligação entre pesquisa e treinamento neste sentido é de grande significado. Também é muito importante o envolvimento ativo de pessoas portadoras de deficiência em pesquisa e em treinamento para que se assegure que suas perspectivas sejam completamente levadas em consideração.

#### D. SERVIÇOS EXTERNOS DE APOIO

47. A provisão de serviços de apoio é de fundamental importância para o sucesso de políticas educacionais inclusivas. Para que se assegure que, em todos os níveis, serviços externos sejam colocados à disposição de crianças com necessidades especiais, autoridades educacionais deveriam considerar o seguinte:

48. Apoio às escolas regulares deveria ser providenciado tanto pelas instituições de treinamento de professores quanto pelo trabalho de campo dos profissionais das escolas especiais. Os últimos deveriam ser utilizados cada vez mais como centros de recursos para as escolas regulares, oferecendo apoio direto aquelas crianças com necessidades educacionais especiais. Tanto as instituições de treinamento como as escolas especiais podem prover o acesso a materiais e equipamentos, bem como o treinamento em estratégias de instrução que não sejam oferecidas nas escolas regulares.

49. O apoio externo do pessoal de recurso de várias agências, departamentos e instituições, tais como professor-consultor, psicólogos escolares, fonoaudiólogos e terapeutas ocupacionais, etc., deveria ser coordenado em nível local. O agrupamento de escolas tem comprovadamente se constituído numa estratégia útil na mobilização de recursos educacionais bem como no envolvimento da comunidade. Grupos de escolas poderiam ser coletivamente responsáveis pela provisão de serviços a alunos com necessidades educacionais especiais em suas áreas e (a tais grupos de escolas) poderia ser dado o espaço necessário para alocarem os recursos conforme o requerido. Tais arranjos também deveriam envolver serviços não educacionais. De fato, a experiência sugere que serviços educacionais se beneficiariam significativamente caso maiores esforços fossem feitos para assegurar o ótimo uso de todo o conhecimento e recursos disponíveis.

#### E. ÁREAS PRIORITÁRIAS

50. A integração de crianças e jovens com necessidades educacionais especiais seria mais efetiva e bem-sucedida se consideração especial fosse dada a planos de desenvolvimento educacional nas seguintes áreas: educação infantil, para garantir a educabilidade de todas as crianças; transição da educação para a vida adulta do trabalho e educação de meninas.

##### Educação Infantil

51. O sucesso de escolas inclusivas depende em muito da identificação precoce, avaliação e estimulação de crianças pré-escolares com necessidades educacionais especiais. Assistência infantil e programas educacionais para crianças até a idade de 6 anos deveriam ser desenvolvidos e/ou reorientados no sentido de promover o desenvolvimento físico, intelectual e social e a prontidão para a escolarização. Tais programas possuem um grande valor econômico para o indivíduo, a família e a sociedade na prevenção do agravamento de condições que inabilitam a criança. Programas neste nível deveriam reconhecer o princípio da inclusão e ser desenvolvidos de uma maneira abrangente, através da combinação de atividades pré-escolares e saúde infantil.

52. Vários países têm adotado políticas em favor da educação infantil, tanto através do apoio no desenvolvimento de jardins de infância e pré-escolas, como pela organização de informação às famílias e de atividades de conscientização em colaboração com serviços comunitários (saúde, cuidados maternos e infantis) com escolas e com associações locais de famílias ou de mulheres.

### Preparação para a Vida Adulta

53. Jovens com necessidades educacionais especiais deveriam ser auxiliados no sentido de realizarem uma transição efetiva da escola para o trabalho. Escolas deveriam auxiliá-los a se tornarem economicamente ativos e provê-los com as habilidades necessárias ao cotidiano da vida, oferecendo treinamento em habilidades que correspondam às demandas sociais e de comunicação e às expectativas da vida adulta. Isto implica em tecnologias adequadas de treinamento, incluindo experiências diretas em situações da vida real, fora da escola. O currículo para estudantes mais maduros e com necessidades educacionais especiais deveria incluir programas específicos de transição, apoio de entrada para a educação superior sempre que possível e conseqüente treinamento vocacional que os prepare a funcionar independentemente enquanto membros contribuintes em suas comunidades e após o término da escolarização. Tais atividades deveria ser levadas a cabo com o envolvimento ativo de aconselhadores vocacionais, oficinas de trabalho, associações de profissionais, autoridades locais e seus respectivos serviços e agências.

### Educação de Meninas

54. Meninas portadoras de deficiências encontram-se em dupla desvantagem. Um esforço especial se requer no sentido de se prover treinamento e educação para meninas com necessidades educacionais especiais. Além de ganhar acesso a escola, meninas portadoras de deficiências deveriam ter acesso à informação, orientação e modelos que as auxiliem a fazer escolhas realistas e as preparem para desempenharem seus futuros papéis enquanto mulheres adultas.

### Educação de Adultos e Estudos Posteriores

55. Pessoas portadoras de deficiências deveriam receber atenção especial quanto ao desenvolvimento e implementação de programas de educação de adultos e de estudos posteriores. Pessoas portadoras de deficiências deveriam receber prioridade de acesso à tais programas. Cursos especiais também poderiam ser desenvolvidos no sentido de atenderem às necessidades e condições de diferentes grupos de adultos portadores de deficiência.

## F. PERSPECTIVAS COMUNITÁRIAS

56. A realização do objetivo de uma educação bem-sucedida de crianças com necessidades educacionais especiais não constitui tarefa somente dos Ministérios de Educação e das escolas. Ela requer a cooperação das famílias e a mobilização das comunidades e de organizações voluntárias, assim como o apoio do público em geral. A experiência provida por países ou áreas que têm testemunhado progresso na equalização de oportunidades educacionais para crianças portadoras de deficiência sugere uma série de lições úteis.

### Parceria com os Pais

57. A educação de crianças com necessidades educacionais especiais é uma tarefa a ser dividida entre pais e profissionais. Uma atitude positiva da parte dos pais favorece a integração escolar e social. Pais necessitam de apoio para que possam assumir seus papéis de pais de uma criança com necessidades especiais. O papel das famílias e dos pais deveria ser aprimorado através da provisão de informação necessária em linguagem clara e simples; ou enfoque na urgência de informação e de treinamento em habilidades paternas constitui uma tarefa importante em culturas aonde a tradição de escolarização seja pouca.

58. Pais constituem parceiros privilegiados no que concerne as necessidades especiais de suas crianças, e desta maneira eles deveriam, o máximo possível, ter a chance de poder escolher o tipo de provisão educacional que eles desejam para suas crianças.

59. Uma parceria cooperativa e de apoio entre administradores escolares, professores e pais deveria ser desenvolvida e pais deveriam ser considerados enquanto parceiros ativos nos processos de tomada de decisão. Pais deveriam ser encorajados a participar em atividades educacionais em casa e na escola (aonde eles poderiam observar técnicas efetivas e aprender como organizar atividades extra-curriculares), bem como na supervisão e apoio à aprendizagem de suas crianças.

60. Governos deveriam tomar a liderança na promoção de parceria com os pais, através tanto de declarações políticas quanto legais no que concerne aos direitos paternos. O desenvolvimento de associações de pais deveria ser promovida e seus representante envolvidos no delineamento e implementação de programas que visem o aprimoramento da educação de seus filhos. Organizações de pessoas portadoras de deficiências também deveriam ser consultadas no que diz respeito ao delineamento e implementação de programas.

#### Envolvimento da Comunidade

61. A descentralização e o planejamento local favorecem um maior envolvimento de comunidades na educação e treinamento de pessoas com necessidades educacionais especiais. Administradores locais deveriam encorajar a participação da comunidade através da garantia de apoio às associações representativas e convidando-as a tomarem parte no processo de tomada de decisões. Com este objetivo em vista, mobilizando e monitorando mecanismos formados pela administração civil local, pelas autoridades de desenvolvimento educacional e de saúde, líderes comunitários e organizações voluntárias deveriam estar estabelecidos em áreas geográficas suficientemente pequenas para assegurar uma participação comunitária significativa.

62. O envolvimento comunitário deveria ser buscado no sentido de suplementar atividades na escola, de prover auxílio na concretização de deveres de casa e de compensar a falta de apoio familiar. Neste sentido, o papel das associações de bairro deveria ser mencionado no sentido de que tais forneçam espaços disponíveis, como também o papel das associações de famílias, de clubes e movimentos de jovens, e o papel potencial das pessoas idosas e outros voluntários incluindo pessoas portadoras de deficiências em programas tanto dentro como fora da escola.

63. Sempre que ação de reabilitação comunitária seja provida por iniciativa externa, cabe à comunidade decidir se o programa se tornará parte das atividades de desenvolvimento da comunidade. Aos vários parceiros na comunidade, incluindo organizações de pessoas portadoras de deficiência e outras organizações não-governamentais deveria ser dada a devida autonomia para se tornarem responsáveis pelo programa. Sempre que apropriado, agências governamentais em níveis nacional e local também deveriam prestar apoio.

O Papel das Organizações Voluntárias 64. Uma vez que organizações voluntárias e não-governamentais possuem maior liberdade para agir e podem responder mais prontamente às necessidades expressas, elas deveriam ser apoiadas no desenvolvimento de novas idéias e no trabalho pioneiro de inovação de métodos de entrega de serviços. Tais organizações podem desempenhar o papel fundamental de inovadores e catalizadores e expandir a variedade de programas disponíveis à comunidade.

65. Organizações de pessoas portadoras de deficiências - ou seja, aquelas que possuam influência decisiva deveriam ser convidadas a tomar parte ativa na identificação de necessidades, expressando sua opinião a respeito de prioridades, administrando serviços, avaliando desempenho e defendendo mudanças.

## Conscientização Pública

66. Políticos em todos os níveis, incluindo o nível da escola, deveriam regularmente reafirmar seu compromisso para com a inclusão e promover atitudes positivas entre as crianças, professores e público em geral, no que diz respeito aos que possuem necessidades educacionais especiais.

67. A mídia possui um papel fundamental na promoção de atitudes positivas frente a integração de pessoas portadoras de deficiência na sociedade. Superando preconceitos e má informação, e difundindo um maior otimismo e imaginação sobre as capacidades das pessoas portadoras de deficiência. A mídia também pode promover atitudes positivas em empregadores com relação ao emprego de pessoas portadoras de deficiência. A mídia deveria acostumar-se a informar o público a respeito de novas abordagens em educação, particularmente no que diz respeito à provisão em educação especial nas escolas regulares, através da popularização de exemplos de boa prática e experiências bem-sucedidas.

## G. REQUERIMENTOS RELATIVOS A RECURSOS

68. O desenvolvimento de escolas inclusivas como o modo mais efetivo de atingir a educação para todos deve ser reconhecido como uma política governamental chave e dado o devido privilégio na pauta de desenvolvimento da nação. É somente desta maneira que os recursos adequados podem ser obtidos. Mudanças nas políticas e prioridades podem acabar sendo inefetivas a menos que um mínimo de recursos requeridos seja providenciado. O compromisso político é necessário, tanto a nível nacional como comunitário. Para que se obtenha recursos adicionais e para que se re-empregue os recursos já existentes. Ao mesmo tempo em que as comunidades devem desempenhar o papel- chave de desenvolver escolas inclusivas, apoio e encorajamento aos governos também são essenciais ao desenvolvimento efetivo de soluções viáveis.

69. A distribuição de recursos às escolas deveria realisticamente levar em consideração as diferenças em gastos no sentido de se prover educação apropriada para todas as crianças que possuem habilidades diferentes. Um começo realista poderia ser o de apoiar aquelas escolas que desejam promover uma educação inclusiva e o lançamento de projetos-piloto em algumas áreas com vistas a adquirir o conhecimento necessário para a expansão e generalização progressivas. No processo de generalização da educação inclusiva, o nível de suporte e de especialização deverá corresponder à natureza da demanda.

70. Recursos também devem ser alocados no sentido de apoiar serviços de treinamento de professores regulares de provisão de centros de recursos, de professores especiais ou professores-recursos. Ajuda técnica apropriada para assegurar a operação bem-sucedida de um sistema educacional integrador, também deve ser providenciada. Abordagens integradoras deveriam, portanto, estar ligadas ao desenvolvimento de serviços de apoio em níveis nacional e local.

71. Um modo efetivo de maximizar o impacto refere-se a união de recursos humanos institucionais, logísticos, materiais e financeiros dos vários departamentos ministeriais (Educação, Saúde, Bem- Estar-Social, Trabalho, Juventude, etc.), das autoridades locais e territoriais e de outras instituições especializadas. A combinação de uma abordagem tanto social quanto educacional no que se refere à educação especial requererá estruturas de gerenciamento efetivas que capacitem os vários serviços a cooperar tanto em nível local quanto em nível nacional e que permitam que autoridades públicas e corporações juntem esforços.

## III. ORIENTAÇÕES PARA AÇÕES EM NÍVEIS REGIONAIS E INTERNACIONAIS

72. Cooperação internacional entre organizações governamentais e não-governamentais, regionais e inter-regionais, podem ter um papel muito importante no apoio ao movimento frente a escolas inclusivas.

Com base em experiências anteriores nesta área, organizações internacionais, inter-governamentais e não-governamentais, bem como agências doadoras bilaterais, poderiam considerar a união de seus esforços na implementação das seguintes abordagens estratégicas.

73. Assistência técnica deveria ser direcionada a áreas estratégicas de intervenção com um efeito multiplicador, especialmente em países em desenvolvimento. Uma tarefa importante para a cooperação internacional reside no apoio no lançamento de projetos-piloto que objetivem testar abordagens e originar capacitação.

74. A organização de parcerias regionais ou de parcerias entre países com abordagens semelhantes no tocante à educação especial poderia resultar no planejamento de atividades conjuntas sob os auspícios de mecanismos de cooperação regional ou sub-regional. Tais atividades deveriam ser delineadas com vistas a levar vantagens sobre as economias da escala, a basear-se na experiência de países participantes, e a aprimorar o desenvolvimento das capacidades nacionais.

75. Uma missão prioritária das organizações internacionais e facilitação do intercâmbio de dados e a informação e resultados de programas-piloto em educação especial entre países e regiões. O colecionamento de indicadores de progresso que sejam comparáveis a respeito de educação inclusiva e de emprego deveria se tornar parte de um banco mundial de dados sobre educação. Pontos de enfoque podem ser estabelecidos em centros sub-regionais para que se facilite o intercâmbio de informações. As estruturas existentes em nível regional e internacional deveriam ser fortalecidas e suas atividades estendidas a campos tais como política, programação, treinamento de pessoal e avaliação.

76. Uma alta percentagem de deficiência constitui resultado direto da falta de informação, pobreza e baixos padrões de saúde. À medida que o prevaletimento de deficiências em termos do mundo em geral aumenta em número, particularmente nos países em desenvolvimento, deveria haver uma ação conjunta internacional em estreita colaboração com esforços nacionais, no sentido de se prevenir as causas de deficiências através da educação a qual, por, sua vez, reduziria a incidência e o prevaletimento de deficiências, portanto, reduzindo ainda mais as demandas sobre os limitados recursos humanos e financeiros de dados países.

77. Assistências técnica e internacional à educação especial derivam-se de variadas fontes. Portanto, torna-se essencial que se garanta coerência e complementaridade entre organizações do sistema das Nações Unidas e outras agências que prestam assistência nesta área.

78. Cooperação internacional deveria fornecer apoio a seminários de treinamento avançado para administradores e outros especialistas em nível regional e reforçar a cooperação entre universidades e instituições de treinamento em países diferentes para a condução de estudos comparativos bem como para a publicação de referências documentárias e de materiais instrutivos.

79. A Cooperação internacional deveria auxiliar no desenvolvimento de associações regionais e internacionais de profissionais envolvidos com o aperfeiçoamento da educação especial e deveria apoiar a criação e disseminação de folhetins e publicações, bem como a organização de conferências e encontros regionais.

80. Encontros regionais e internacionais englobando questões relativas à educação deveriam garantir que necessidades educacionais especiais fossem incluídas como parte integrante do debate, e não somente como uma questão em separado. Como modo de exemplo concreto, a questão da educação especial deveria fazer parte da pauta de conferência ministeriais regionais organizadas pela UNESCO e por outras agências inter-governamentais.

81. Cooperação internacional técnica e agências de financiamento envolvidas em iniciativas de apoio e desenvolvimento da Educação para Todos deveriam assegurar que a educação especial seja uma parte integrante de todos os projetos em desenvolvimento.

82. Coordenação internacional deveria existir no sentido de apoiar especificações de acessibilidade universal da tecnologia da comunicação subjacente à estrutura emergente da informação.

83. Esta Estrutura de Ação foi aprovada por aclamação após discussão e emenda na sessão Plenária da Conferência de 10 de junho de 1994. Ela tem o objetivo de guiar os Estados Membros e organizações governamentais e não-governamentais na implementação da Declaração de Salamanca sobre Princípios, Política e Prática em Educação Especial.

Procedimentos-Padrões das Nações Unidas para a Equalização de Oportunidades para Pessoas Portadoras de Deficiências, A/RES/48/96, Resolução das Nações Unidas adotada em Assembléia Geral.

